



แผนพัฒนาจังหวัดพังงา พ.ศ.2566-2570



คำนำ

พระราชบัญญัติระเบียบบริหารราชการแผ่นดิน พ.ศ. 2534 ซึ่งแก้ไขเพิ่มเติมโดยพระราชบัญญัติระเบียบบริหารราชการแผ่นดิน (ฉบับที่ 7) พ.ศ. 2550 มาตรา 52 วรรคสาม กำหนดไว้ว่า “ เพื่อประโยชน์ในการบริหารงานแบบบูรณาการในจังหวัดและกลุ่มจังหวัด ให้จังหวัดหรือกลุ่มจังหวัดยื่นคำขอจัดตั้งงบประมาณได้ ในกรณีนี้ให้ถือว่าจังหวัดหรือกลุ่มจังหวัดเป็นส่วนราชการตามกฎหมายว่าด้วยวิธีการงบประมาณ ” และ มาตรา 53/1 “ ให้จังหวัดจัดทำแผนพัฒนาจังหวัดให้สอดคล้องกับแนวทางการพัฒนาเศรษฐกิจและสังคมแห่งชาติ แผนพัฒนาที่เกี่ยวข้องและนโยบายต่างๆ และความต้องการของประชาชนในท้องถิ่นในจังหวัด ” และคณะกรรมการบูรณาการนโยบาย การพัฒนาภาคก็ได้มีมติครั้งที่ 2/2564 เมื่อวันที่ 14 กรกฎาคม 2564 เห็นชอบนโยบายหลักเกณฑ์และวิธีการจัดทำแผนพัฒนาจังหวัดและกลุ่มจังหวัด พ.ศ. 2566 - 2570

คณะกรรมการบริหารงานจังหวัดแบบบูรณาการ (ก.บ.จ.) ดำเนินการจัดทำแผนพัฒนาจังหวัด แผนพัฒนาจังหวัดพังงา (พ.ศ. 2566 – 2570) เพื่อเป็นกรอบทิศทางการพัฒนาจังหวัดและแนวทาง การแก้ไขปัญหาที่ครอบคลุมทุกมิติการพัฒนา ทั้งการพัฒนาด้านเศรษฐกิจ ด้านสังคมและคุณภาพชีวิต ด้านทรัพยากรธรรมชาติและสิ่งแวดล้อมและการพัฒนาด้านมั่นคง รวมทั้งสถานการณ์และบริบทที่เปลี่ยนแปลงไป โดยกำหนดแนวทางการพัฒนาควบคู่กับการแก้ไขปัญหาของพื้นที่ไปพร้อมกัน ได้ผ่านกระบวนการจัดทำและให้ความเห็นชอบโดยคณะกรรมการบริหารงานจังหวัดแบบบูรณาการ (ก.บ.จ.) จังหวัดพังงา และผ่านการประชุมหารือร่วมกันในทุกภาคส่วน ทั้งภาครัฐ ภาคเอกชน และภาคประชาสังคมในพื้นที่ ตามมาตรา 19 บนพื้นฐานของความสอดคล้องกับแผนพัฒนาเศรษฐกิจและสังคมแห่งชาติ ฉบับที่ 12 พ.ศ. 2560-2564 ยุทธศาสตร์ชาติ แผนแม่บทภายใต้ยุทธศาสตร์/ความเชื่อมโยง แผนปฏิรูปประเทศ นโยบายสำคัญของรัฐบาล ยุทธศาสตร์การพัฒนาภาคใต้ แผนพัฒนากลุ่มจังหวัดภาคใต้ฝั่งอันดามัน(ระนอง พังงา ภูเก็ต กระบี่ สตูล และตรัง) และแผนพัฒนาอื่นๆ ที่เกี่ยวข้อง โดยมีเป้าหมายการพัฒนา คือ “ศูนย์กลางการท่องเที่ยวเชิงนิเวศ เกษตรยั่งยืน สังคมแห่งการเรียนรู้สู่ความเป็นเมืองอัจฉริยะ แห่งความสุข”

คณะกรรมการบริหารงานจังหวัดแบบบูรณาการ (ก.บ.จ.) จังหวัดพังงา
กันยายน 2564

สารบัญ

	หน้า
1.บทสรุปผู้บริหาร	1
2.ความสอดคล้องกับแผน 2 ระดับ ตามนโยบายของมติดคณะรัฐมนตรี เมื่อวันที่ 4 ธันวาคม 2560 และสรุปสาระสำคัญของแผนพัฒนาจังหวัด	2
3.สาระสำคัญของการพัฒนาจังหวัด (พ.ศ.2566-2570)	3
3.1 ข้อมูลเพื่อการพัฒนา	4
3.1.1 ลักษณะทางกายภาพ	7
3.1.1.1 การบริหารราชการ/การปกครอง/ประชากร	9
3.1.1.2 ข้อมูลเศรษฐกิจ	12
3.1.1.3 ข้อมูลทางสังคม	33
3.1.1.4 โครงสร้างพื้นฐาน	43
3.1.1.5 ทรัพยากรธรรมชาติและสิ่งแวดล้อม	53
3.1.2 ข้อมูลเชิงเปรียบเทียบ	65
1) ด้านเศรษฐกิจ	65
2) ด้านสังคมและความมั่นคง	95
3) ด้านทรัพยากรธรรมชาติและสิ่งแวดล้อม	122
3.1.3 ประเด็นปัญหาความต้องการเชิงพื้นที่จังหวัดพังงา	129
3.1.4 ผลการพัฒนาและแก้ไขปัญหาจังหวัดในช่วงที่ผ่านมา	136
3.2 ประเด็นการพัฒนาจังหวัดพังงา	144
3.2.1 บทวิเคราะห์	144
3.2.2 เป้าหมายการพัฒนาจังหวัด	144
3.2.3 ตัวชี้วัดความสำเร็จตามเป้าหมายการพัฒนาจังหวัด	145
3.2.4 ประเด็นการพัฒนาของจังหวัด	145
1) แผนงานโครงการสำคัญ	154
(1) แผนงาน	154
(2) โครงการสำคัญ	213
ภาคผนวก ก	414
ภาคผนวก ข	415



สารบัญตาราง

	หน้า
ตารางที่ 1 : แสดงจำนวนประชากร จำแนกตามเขตการปกครองรายอำเภอ	11
ตารางที่ 2 : จำนวนครัวเรือนในภาคเกษตรกรรม	14
ตารางที่ 3 : ข้อมูลพืชเศรษฐกิจที่สำคัญจังหวัดพังงา ปี 2563	15
ตารางที่ 4 : เปรียบเทียบสัดส่วนพืชเศรษฐกิจสำคัญของจังหวัดพังงาต่อสัดส่วนผลผลิตภาคใต้ ในช่วงปี พ.ศ.2563	16
ตารางที่ 5 : เปรียบเทียบสัดส่วนพืชเศรษฐกิจสำคัญของจังหวัดพังงาต่อสัดส่วนผลผลิตภาคใต้ ในช่วงปี พ.ศ.2563	16
ตารางที่ 6 : จำนวนพื้นที่ทำการเกษตร และจำนวนครัวเรือนในภาคเกษตรกรรมของจังหวัดพังงา	17
ตารางที่ 7 : เปรียบเทียบสัดส่วนพืชเศรษฐกิจสำคัญของจังหวัดพังงาต่อสัดส่วนผลผลิตภาคใต้ ในช่วงปี พ.ศ.2563	17
ตารางที่ 8 : ข้อมูลแสดงการผลิตข้าวไร่ดอกข่า จังหวัดพังงา ปี 2563	18
ตารางที่ 9 : สถาบันเกษตรกรและวิสาหกิจชุมชนปี 2563	18
ตารางที่ 10 : เปรียบเทียบสัดส่วนพืชเศรษฐกิจสำคัญของจังหวัดพังงาต่อสัดส่วนผลผลิตภาคใต้ ในช่วงปี พ.ศ.2563	20
ตารางที่ 11 : แสดงปริมาณการผลิตสัตว์เศรษฐกิจของจังหวัดพังงา ในปี 2561	21
ตารางที่ 12 : ครัวเรือนการทำประมงในพื้นที่แยกตามประเภทการทำประมง ในช่วงปี พ.ศ.2557-2559	22
ตารางที่ 13 : แสดงสถานประกอบการ/โรงงานในพื้นที่จังหวัดพังงา	22
ตารางที่ 14 : แสดงรายละเอียดจำนวนสหกรณ์และจำนวนสมาชิกตามประเภทสหกรณ์	23
ตารางที่ 15 : แสดงรายละเอียดข้อมูลพื้นฐานการรวมตัวของเกษตรกร	23
ตารางที่ 16 : แสดงเทศกาลงานประเพณีสำคัญของจังหวัดพังงา	32
ตารางที่ 17 : เปรียบเทียบสัดส่วนพืชเศรษฐกิจสำคัญของจังหวัดพังงาต่อสัดส่วนผลผลิตภาคใต้ ในช่วงปี พ.ศ.2563	34
ตารางที่ 18 : แสดงสถานศึกษา จำนวนครูและนักเรียนในพื้นที่จังหวัดพังงา ในช่วงปี พ.ศ. 2560 – 2562	35
ตารางที่ 19 : จำนวนและสัดส่วนบุคลากรทางการแพทย์จังหวัดพังงา ปี พ.ศ. 2559-2562	35
ตารางที่ 20 : แสดงสถิติชีพ จังหวัดพังงา ปี 2558-2561	35
ตารางที่ 21 : แสดงอัตราการเกิดและการตายต่อประชากร 1,000 คน ในช่วงระหว่างปี พ.ศ. 2560-2561	36
ตารางที่ 22 : เปรียบเทียบสัดส่วนพืชเศรษฐกิจสำคัญของจังหวัดพังงาต่อสัดส่วนผลผลิตภาคใต้ ในช่วงปี พ.ศ.2563	36
ตารางที่ 23 : อัตราค่าจ้างขั้นต่ำในจังหวัดพังงา ปี 2558 – 2560	36
ตารางที่ 24 : แสดงเส้นทางถนนโครงข่ายในความรับผิดชอบของสำนักงานทางหลวงชนบทจังหวัดพังงา	43
ตารางที่ 25 : ตารางแสดงจำนวนท่าเรือสำหรับการขนส่งพาณิชย์ ท่าเทียบเรือขนส่งสินค้าและท่าเทียบเรือเพื่อการท่องเที่ยว ซึ่งดำเนินการท่องเที่ยวโดยภาครัฐ	45
ตารางที่ 26 : ข้อมูลท่าเทียบเรือเพื่อการท่องเที่ยวในจังหวัดพังงา แยกรายอำเภอ	45
ตารางที่ 27 : แสดงที่ตั้ง ความจุ และจำนวนพื้นที่ที่ได้รับประโยชน์จากโครงการก่อสร้างอ่างเก็บน้ำ	50
ตารางที่ 28 : แสดงโครงการชลประทานขนาดเล็กอันเนื่องมาจากพระราชดำริ	50
ตารางที่ 29 : แสดงโครงการชลประทานขนาดกลาง	51
ตารางที่ 30 : แสดงแผนงาน/โครงการในปีต่อไปของโครงการชลประทานพังงา	51
ตารางที่ 31 : แสดงพื้นที่รับน้ำในจังหวัดพังงา	63
ตารางที่ 32 : แสดงแหล่งน้ำในจังหวัดพังงา แยกรายอำเภอ	63
ตารางที่ 33 : GROSS PROVINCIAL PRODUCT AT CURRENT MARKET PRICES	66

สารบัญญัตินี้ (ต่อ)

	หน้า
ตารางที่ 34 : เปรียบเทียบมูลค่าผลิตภัณฑ์รวมมวล (GPP) จังหวัดพังงาและภาคใต้	67
ตารางที่ 35 : การพัฒนาเศรษฐกิจของจังหวัดพังงา ปี 2560-2562	69
ตารางที่ 36 : แสดง GRP, GPP, PER CAPITA AT CURRENT MARKET PRICES AND POPULATION ในปี 2562	69
ตารางที่ 37 : แสดงรายได้เฉลี่ยต่อหัวประชากร GPP Per capital (Baht) ปี2560-2562 ของจังหวัดพังงาและภาคใต้	70
ตารางที่ 38 : แสดงผลิตภัณฑ์จังหวัดต่อหัว (GRP per capita) หรือรายได้เฉลี่ยต่อคนต่อปีในปี 2562 จำนวน 15 จังหวัด (เรียงตามลำดับมากไปน้อย)	71
ตารางที่ 39 : ผลิตภัณฑ์จังหวัดต่อหัว (GRP per capita) หรือรายได้เฉลี่ยต่อคนต่อปีของกลุ่มจังหวัดภาคใต้ฝั่งอันดามันในปี 2562 (เรียงตามลำดับมากไปน้อย)	72
ตารางที่ 40 : แสดง GRP,GDP,PER CAPITA CURRENT MARKET PRICES AND POPULATION เปรียบเทียบ ประเทศ/ภาคใต้/จังหวัดพังงา	73
ตารางที่ 41 : แสดงพื้นที่ปลูกพืชเศรษฐกิจยางพารา ผลผลิตและมูลค่าผลผลิต ในปี 2559 – 2562	74
ตารางที่ 42 : เปรียบเทียบ เนื้อที่กรีดยางพาราได้ในปี 2559-2563	75
ตารางที่ 43 : เปรียบเทียบ ผลผลิตในปี 2559-2563	75
ตารางที่ 44 : เปรียบเทียบ ผลผลิตต่อเนื้อที่กรีดยางในปี 2559-2563	75
ตารางที่ 45 : แสดงผลผลิตด้านการเกษตร (ปาล์มน้ำมัน) ในปี 2559 – 2563	76
ตารางที่ 46 : แสดงผลผลิตด้านการเกษตร (ปาล์มน้ำมัน) ในปี 2559 - 2563 ในพื้นที่จังหวัดพังงา	77
ตารางที่ 47 : เปรียบเทียบ เนื้อที่ให้ผลปาล์มน้ำมันในปี 2559-2563	78
ตารางที่ 48 : เปรียบเทียบผลผลิตในปี 2559-2563	79
ตารางที่ 49 : เปรียบเทียบ ผลผลิตต่อเนื้อที่ให้ผล (กก)ในปี 2559-2563	79
ตารางที่ 50 : พืชเศรษฐกิจอื่น: เนื้อที่ ผลผลิต และผลผลิตต่อไร่ ในช่วงปี พ.ศ. 2560 – 2563	80
ตารางที่ 51 : แสดงปริมาณสัตว์น้ำเค็มขึ้นท่าของจังหวัดพังงา ปี พ.ศ. 2560 – 2562	81
ตารางที่ 52 : แสดงมูลค่าสัตว์น้ำเค็มขึ้นท่าของจังหวัดพังงา ปี พ.ศ. 2560-2562	82
ตารางที่ 53 : จำนวนเกษตรกรผู้เลี้ยงสัตว์และปศุสัตว์ของจังหวัดพังงา ปี 2560 - 2562	83
ตารางที่ 54 : แสดงพื้นที่ใช้ประโยชน์ทางการเกษตรของจังหวัดพังงา ปี พ.ศ. 2558 – 2561	85
ตารางที่ 55 : เปรียบเทียบจำนวนนักท่องเที่ยวผู้เยี่ยมชมเยียมเยือน ในปี 2560- 2563กลุ่มจังหวัดภาคใต้ฝั่งอันดามัน	86
ตารางที่ 56 : แสดงสถิติการเติบโต ของนักท่องเที่ยวผู้เยี่ยมชมเยือนจังหวัดพังงา ในช่วงปี พ.ศ.2560-2563	87
ตารางที่ 57 : เปรียบเทียบจำนวนรายได้จากนักท่องเที่ยว ในปี 2560-2563	88
ตารางที่ 58 : แสดงสถิติการเติบโต ของรายได้จากการท่องเที่ยวจังหวัดพังงา ในช่วงปี พ.ศ. 2560-2563	88
ตารางที่ 59 : แสดงอัตราการเข้าพักและจำนวนผู้เข้าพักในปี 2562-2563	90
ตารางที่ 60 : แสดงผลิตภัณฑ์มวลรวมของจังหวัด (GPP) ปี 2562 มูลค่าด้านการผลิต (Manufacturing)	92
ตารางที่ 61 : จำนวนประเภตนิติบุคคลที่คงอยู่แยกตามทุนจดทะเบียน ในช่วง พ.ศ. 2558 – 2560	93
ตารางที่ 62 : การลงทุนตามหมวดธุรกิจสูงสุด 5 ในช่วงระหว่างปี พ.ศ. 2558 – 2560	93
ตารางที่ 63 : แสดงจำนวนนิติบุคคลที่ดำเนินธุรกิจอยู่ แยกตามรายอำเภอ	94
ตารางที่ 64 : แสดงสถิติการจดทะเบียนนิติบุคคล พ.ศ. 2558 - พ.ศ. 2560	94
ตารางที่ 65 : จำนวนคนต่างด้าวที่ได้รับอนุญาตทำงาน คงเหลือ ของจังหวัดพังงาและภาคใต้ ปี 2560-2563	95

สารบัญตาราง(ต่อ)

	หน้า
ตารางที่ 66 : แสดงจำนวนผู้มีงานทำ แรงงานในระบบและนอกระบบ จำแนกตามอายุ ปี 2559-2562	96
ตารางที่ 67 : ส่วนหนึ่งเกิดมาจากการชะลอตัวของภาคเกษตร และภาคบริการและท่องเที่ยว	96
ตารางที่ 68 : แสดงจำนวนสถิติชีพ จังหวัดพังงา ปี 2561-2563	97
ตารางที่ 69 : จำนวนและอัตราป่วยของผู้ป่วยนอก 5 อันดับแรก จังหวัดพังงา ปี พ.ศ. 2561-2563	97
ตารางที่ 70 : จำนวนและอัตราป่วยของผู้ป่วยนอก 5 อันดับแรก จังหวัดพังงา ปี พ.ศ. 2561-2563	98
ตารางที่ 71 : จำนวนและอัตราป่วยของผู้ป่วยนอก 5 อันดับแรก จังหวัดพังงา ปี พ.ศ. 2561-2563	98
ตารางที่ 72 : จำนวนและอัตรารายด้วยสาเหตุที่สำคัญ 10 อันดับ จำแนกตามกลุ่มสาเหตุการตายตาม ICD-10 จังหวัดพังงา ปี พ.ศ. 2561-2563	99
ตารางที่ 73 : จำนวนและอัตรารายด้วยโรคที่เป็นปัญหาสำคัญของจังหวัดพังงา ปี พ.ศ. 2561-2563	99
ตารางที่ 74 : จำนวนและอัตราราย กลุ่มโรคเนื้องอก จำแนกตามสาเหตุการป่วยของจังหวัดพังงา ปี พ.ศ. 2561-2563	100
ตารางที่ 75 : จำนวนผู้ป่วยโรคที่ต้องเฝ้าระวังทางระบาดวิทยาของจังหวัดพังงา ปี พ.ศ. 2561-2563	100
ตารางที่ 76 : เส้นความความยากจน (Poverty line) จำแนกตามจังหวัด ปี 2558-2562	101
ตารางที่ 77 : สัดส่วนคนจน เมื่อวัดด้านรายได้เพื่อการอุปโภค บริโภค ปี 2558-2562	102
ตารางที่ 78 : สัดส่วนคนจน เมื่อวัดด้านรายจ่ายเพื่อการอุปโภค บริโภค ปี 2558-2562	103
ตารางที่ 79 : รายได้เฉลี่ยของครัวเรือน (บาทต่อเดือน) ปี 2556 – 2562	104
ตารางที่ 80 : หนี้สินเฉลี่ยต่อครัวเรือน จำแนกตามวัตถุประสงค์ของการกู้ยืม พ.ศ. 2556 – 2562	104
ตารางที่ 81 : แสดงดัชนีความก้าวหน้าของคน ปี 2562 เิงเปรียบเทียบ	105
ตารางที่ 82 : จำนวนผู้สูงอายุที่ได้รับเงินตามกองทุนผู้สูงอายุ ปีงบประมาณ 2558 – 2560	108
ตารางที่ 83 : สถิติกองทุนประกันสังคม 2557 - 2559	109
ตารางที่ 84 : ร้อยละของประชากรที่เข้าถึงอินเทอร์เน็ต (%) ปี 2558-2561	117
ตารางที่ 85 : การแจ้งความคดีชีวิต ร่างกาย เพศ และคดีประทุษร้ายต่อทรัพย์ (คดีต่อประชากรแสนคน)ปี2559-2562	118
ตารางที่ 86 : จำนวนอุบัติเหตุบนท้องถนน (ต่อประชากรแสนคน) ปี 2559-2561	118
ตารางที่ 87 : แสดงคดีเกี่ยวกับทรัพย์ในพื้นที่จังหวัด ปี 2560-2562 (ราย)	120
ตารางที่ 88 : แสดงความผิดที่รัฐเป็นผู้เสียหาย ปี 2560-2562 (ราย)	120
ตารางที่ 89 : แสดงคดีในพื้นที่จังหวัดพังงา ปี 2560-2562 (คดี)	121
ตารางที่ 90 : แสดงพื้นที่ป่าไม้ / พื้นที่จังหวัด ในช่วงปี พ.ศ.2563 ของจังหวัดพังงาและของภาคใต้	122
ตารางที่ 91 : แสดงการเปลี่ยนแปลงพื้นที่ป่าไม้ในช่วง ระหว่างปี 2561-2563 ของจังหวัดพังงาและของภาคใต้	124
ตารางที่ 92 : แสดงสถิติการบุกรุกพื้นที่ป่าไม้ในช่วงระหว่าง ปี พ.ศ. 2558 – 2564	124
ตารางที่ 93 : ปริมาณขยะมูลฝอยรายจังหวัด พ.ศ. 2559 -2562	125
ตารางที่ 94 : การจัดการขยะมูลฝอย	126
ตารางที่ 95 : แสดงปัญหาความต้องการเชิงพื้นที่จังหวัดพังงา	131
ตารางที่ 96 : แสดงพื้นที่ปลูก ปี 2561-2563	140
ตารางที่ 97 : แสดงผลิตภัณฑ์มวลรวมรายสาขา ณ ราคาประจำปี 2560-2562	141
ตารางที่ 98 : อัตราการเปลี่ยนแปลงของรายได้และจำนวนนักท่องเที่ยวปี 62-63	142
ตารางที่ 99: ผลิตภัณฑ์มวลรวมภาคเกษตร ณ ราคาประจำปี 2562 มีมูลค่า 17,599 ล้านบาท	143

สารบัญแผนภาพ

	หน้า
แผนภาพที่ 1 : สัดส่วนเนื้อที่การปลูกพืชของจังหวัดพังงา	13
แผนภาพที่ 2 : สัดส่วนโครงสร้างการผลิตปี 2562	65
แผนภาพที่ 3 : อัตราการขยายตัว GPP	65
แผนภาพที่ 4 : แสดงการเปรียบเทียบมูลค่าผลิตภัณฑ์มวลรวม (GPP) จังหวัดพังงาและภาคใต้	67
แผนภาพที่ 5 : อัตราการขยายตัว GPP ภาคเกษตร	68
แผนภาพที่ 6 : อัตราการขยายตัว GPP นอกภาคเกษตร	68
แผนภาพที่ 7 : อัตราการเปลี่ยนแปลงรายได้เฉลี่ยต่อหัวประชาชน GPP Per capital	71
แผนภาพที่ 8 : ผลิตภัณฑ์จังหวัดต่อหัว (GRP per capita)	72
แผนภาพที่ 9 : จังหวัดพังงา	73
แผนภาพที่ 10 : มูลค่าเศรษฐกิจ (GPP)	73
แผนภาพที่ 11 : GPP เฉลี่ยต่อหัว (Per capita:baht)	73
แผนภาพที่ 12 : มูลค่าผลผลิตยางพาราในจังหวัดพังงา	74
แผนภาพที่ 13 : มูลค่าผลผลิตปาล์มน้ำมันในจังหวัดพังงา	78
แผนภาพที่ 14 : ปริมาณสัตว์น้ำเค็มขึ้นท่าของจังหวัดพังงา	81
แผนภาพที่ 15 : มูลค่าสัตว์น้ำเค็มขึ้นท่าของจังหวัดพังงา	82
แผนภาพที่ 16 : อัตราขยายตัว สภาวะเศรษฐกิจท่องเที่ยว	87
แผนภาพที่ 17 : อัตราการเปลี่ยนแปลง	88
แผนภาพที่ 18 : อัตราเศรษฐกิจการท่องเที่ยว	89
แผนภาพที่ 19 : อัตราการเข้าพักและจำนวนผู้เข้าพัก	90
แผนภาพที่ 20 : อัตราการเปลี่ยนแปลง จำนวนนักท่องเที่ยว	91
แผนภาพที่ 21 : สถิติการจดทะเบียนนิติบุคคล	94
แผนภาพที่ 22 : เส้นความยากจน	102
แผนภาพที่ 23 : สัดส่วนคนจน วัดด้านรายได้เพื่อการอุปโภคบริโภค	103
แผนภาพที่ 24 : สัดส่วนคนจน วัดด้านรายจ่ายเพื่อการอุปโภคบริโภค	104
แผนภาพที่ 25 : ค่าดัชนีความก้าวหน้าของคนในปี 2558-2562	105
แผนภาพที่ 26 : ดัชนีความก้าวหน้าของคน (Human Achievement Index: HAI)	107
แผนภาพที่ 27 : จำนวนคดีในพื้นที่จังหวัดพังงา	120
แผนภาพที่ 28 : คดีอาชญากรรมในพื้นที่จังหวัดพังงา	121
แผนภาพที่ 29 : จำนวนนักท่องเที่ยวปี พ.ศ. 2560-2563	138

สารบัญแผนภาพ(ต่อ)

	หน้า
แผนภาพที่ 30 : สัดส่วนการเติบโตนักท่องเที่ยวผู้มาเยือนจังหวัดพังงา ปี พ.ศ. 2560-2563	138
แผนภาพที่ 31 : การเติบโตของรายได้จากท่องเที่ยว ปี พ.ศ. 2560-2563	139
แผนภาพที่ 32 : สัดส่วนรายได้จากนักท่องเที่ยว ปี พ.ศ. 2560-2563	139
แผนภาพที่ 33 : การเติบโตของมูลค่าพืชเศรษฐกิจสำคัญของจังหวัด พ.ศ. 2561-2563	141
แผนภาพที่ 34 : GPP ราคาประจำปี (ล้านบาท)	142
แผนภาพที่ 35 : ผลิตภัณฑ์มวลรวมภาคเกษตร	143
แผนภาพที่ 36 : วัตถุประสงค์ความจนวนด้านรายจ่ายเพื่อการอุปโภคบริโภค	144
แผนภาพที่ 37 : รายได้และเงินออมเฉลี่ยครัวเรือน	145

แผนพัฒนาจังหวัดพังงา (ปี พ.ศ.2566-2570)

บทสรุปผู้บริหาร

1.บทสรุปผู้บริหาร

แผนพัฒนาจังหวัดพังงา (พ.ศ.2566-2570) ถือเป็นกรอบทิศทางการพัฒนาเมืองพังงาที่จะนำไปสู่เป้าหมายหรือจุดหมายปลายทางการพัฒนาในระยะ 5 ปี เป้าหมายที่สอดคล้องและสอดคล้องกับทิศทางการพัฒนาประเทศ ในแต่ละระดับ ทำในยุทธศาสตร์ชาติ แผนแม่บททางใต้ยุทธศาสตร์ชาติ แผนปฏิรูปประเทศ แผนพัฒนาเศรษฐกิจและสังคมแห่งชาติ นโยบายและแผนระดับชาติ ตลอดจนแผนพัฒนาภาคใต้และแผนพัฒนากลุ่มจังหวัดภาคใต้ฝั่งอันดามัน โดยเป้าหมายที่สำคัญในการเสริมสร้างเศรษฐกิจในพื้นที่ การยกระดับการผลิตและการสร้างมูลค่าให้กับผลิตภัณฑ์และสินค้าเกษตร โดยคำนึงถึงความยั่งยืนของทรัพยากรธรรมชาติและสิ่งแวดล้อม การสร้างงาน สร้างรายได้ให้กับครัวเรือน เพื่อสร้างฐานความมั่นคงของครัวเรือนและคุณภาพชีวิต รวมไปถึงการสร้างโอกาสและความเสมอภาคทางสังคม โดยการดึงพลังทุกภาคส่วนในพื้นที่ ทั้งภาครัฐ ภาคเอกชน ภาคสังคม ชุมชน ท้องถิ่น เข้ามามีส่วนร่วมในการขับเคลื่อนการพัฒนาจังหวัด เพื่อให้บรรลุความเป็น “ เมืองแห่งความสุข ”

ในช่วงการพัฒนาจังหวัดพังงาปี พ.ศ.2561-2565 จังหวัดได้พัฒนาทั้งในด้านเศรษฐกิจภาคการท่องเที่ยว ภาคเกษตรและคุณภาพชีวิต ในปี พ.ศ. 2562-2564 มีการชะลอตัวและหดตัวลง เนื่องจากได้รับผลกระทบจากสถานการณ์การแพร่ระบาดของโรคติดเชื้อไวรัสโคโรนา 2019 ที่ส่งผลกระทบต่อทั่วโลก รวมทั้งประเทศไทยและจังหวัดพังงา ดังนั้นการพัฒนาจังหวัดภายใต้แผนพัฒนาจังหวัดพังงามีเศรษฐกิจที่ดีขึ้น ประชาชนมีความมั่นคงและมีความสุข รวมถึงบรรลุเป้าหมายการพัฒนา “ การเป็นเมืองท่องเที่ยวเชิงนิเวศและสุขภาพ เกษตรยั่งยืน สังคมแห่งการเรียนรู้ สู่ความเป็นเมืองอัจฉริยะพังงาแห่งความสุข ” โดยมีภาคสำคัญปกครองไปด้วยประเด็นการพัฒนา จำนวน 4 ประเด็น ได้แก่

1)ประเด็นการพัฒนาที่ 1 : ส่งเสริมคุณภาพการท่องเที่ยวเชิงนิเวศครบวงจร ที่มุ่งสร้างมูลค่าเพิ่มในการท่องเที่ยวและการบริการแนวใหม่ ที่เน้นคุณภาพ สะอาด ปลอดภัย ในขณะเดียวกันก็รักษาฐานรายได้เดิม รวมถึงการพัฒนาปัจจัยสนับสนุนต่างๆ

2)ประเด็นการพัฒนาที่ 2 : ส่งเสริมและพัฒนาการเกษตรเพื่อสร้างมูลค่า ควบคุม การบริโภค และการผลิตอย่างยั่งยืน เพื่อเพิ่มศักยภาพของเกษตรกร ผู้ประกอบการ ทั้งการเสริมสร้างรายการผลิต แปรรูป การบริโภค การค้า การบริหารจัดการ อย่างเป็นระบบและยั่งยืน ผสมผสานกับศาสตร์ปรัชญาเศรษฐกิจพอเพียง หรือศาสตร์พระราชา

3)ประเด็นการพัฒนาที่ 3 : สงวนรักษา อนุรักษ์ พื้นฟู ทรัพยากรธรรมชาติและสิ่งแวดล้อมให้มีประสิทธิภาพอย่างสมดุลยั่งยืน ให้มีความสำคัญกับการรักษาและเพิ่มพื้นที่สีเขียวที่เป็นมิตรกับสิ่งแวดล้อม อนุรักษ์ พื้นฟู แม่น้ำลำคลอง แหล่งน้ำธรรมชาติและอื่นๆ ในลักษณะการพัฒนา 3 มิติ “ เติบโต สมดุล ยั่งยืน ”

4)ประเด็นการพัฒนาที่ 4 : ยกระดับคุณภาพชีวิตที่ดี ความมั่นคงปลอดภัย เพื่อสร้างสังคมให้มั่นคงและน่าอยู่ มุ่งเน้นการพัฒนาคุณภาพชีวิต ความยากจน ความเหลื่อมล้ำในสังคมควบคุมการสร้างงาน สร้างอาชีพ สร้างรายได้ เพื่อสร้างฐานความมั่นคง ให้คนพังงามีคุณภาพชีวิตที่ดี สู่สังคมที่มีคุณภาพ

2. ความสอดคล้องกับแผน 3 ระดับตามนโยบายของคณะรัฐมนตรี เมื่อวันที่ 4 ธันวาคม 2560 และสรุปสาระสำคัญของแผนพัฒนาจังหวัดพังงา พ.ศ. 2566-2570

<p>แผนระดับที่ 1</p> <p>ยุทธศาสตร์ชาติ: ด้านการสร้างโอกาสความเสมอภาคและความเท่าเทียมกันทางสังคม*</p> <p>เป้าหมาย : 1.สร้างความเป็นธรรมและลดความเหลื่อมล้ำในทุกมิติ 2.ยกระดับโอกาสความเจริญทางเศรษฐกิจและสังคม เพื่อให้คนไทยทุกภาคส่วนเข้ามามีส่วนร่วมในการพัฒนาประเทศไทยอย่างยั่งยืน 3.เพิ่มขีดความสามารถของชุมชนท้องถิ่นในการพัฒนา การพึ่งตนเอง และยกระดับการครองชีพอย่างมีคุณภาพ</p> <p>ประเด็น : การเสริมสร้างพลังทางสังคม</p>	<p>แผนพัฒนาเศรษฐกิจและสังคมแห่งชาติ ฉบับที่ 13</p> <p>วิสัยทัศน์: เศรษฐกิจก้าวหน้าอย่างยั่งยืน สังคมก้าวหน้า เศรษฐกิจสร้างคุณค่าอย่างยั่งยืน สังคมไทยเป็นสังคมแห่งความสุข คนไทยมีคุณภาพชีวิตที่ดี</p> <p>เป้าหมาย: 1. เศรษฐกิจก้าวหน้าอย่างยั่งยืน 2. สังคมก้าวหน้า เศรษฐกิจสร้างคุณค่าอย่างยั่งยืน 3. สังคมไทยเป็นสังคมแห่งความสุข 4. คนไทยมีคุณภาพชีวิตที่ดี</p>	<p>นโยบายและแนวบรรทัดชาติว่าด้วยความมั่นคงแห่งชาติ</p> <p>1. นโยบายความมั่นคงแห่งชาติ 2. นโยบายความมั่นคงทางเศรษฐกิจ 3. นโยบายความมั่นคงทางสังคม 4. นโยบายความมั่นคงทางวัฒนธรรม 5. นโยบายความมั่นคงทางเทคโนโลยี</p>
<p>แผนระดับที่ 2</p> <p>แผนแม่บทภายใต้ยุทธศาสตร์ชาติ*</p> <p>ประเด็น : พลังทางสังคม</p> <p>เป้าหมาย : 1.ยกระดับขีดความสามารถในการแข่งขัน 2.เสริมสร้างโอกาสทางเศรษฐกิจและสังคม 3.ยกระดับคุณภาพชีวิตของประชาชน</p>	<p>แผนการปฏิรูปประเทศ*</p> <p>ด้านการบริหารราชการแผ่นดิน : 1.เสริมสร้างธรรมาภิบาล 2.เพิ่มประสิทธิภาพการดำเนินงาน 3.ยกระดับคุณภาพชีวิตของประชาชน</p> <p>ด้านเศรษฐกิจ : 1.สร้างโอกาสทางเศรษฐกิจ 2.ยกระดับคุณภาพชีวิตของประชาชน 3.เสริมสร้างขีดความสามารถในการแข่งขัน</p>	<p>นโยบายและแนวบรรทัดชาติว่าด้วยความมั่นคงแห่งชาติ</p> <p>1. นโยบายความมั่นคงแห่งชาติ 2. นโยบายความมั่นคงทางเศรษฐกิจ 3. นโยบายความมั่นคงทางสังคม 4. นโยบายความมั่นคงทางวัฒนธรรม 5. นโยบายความมั่นคงทางเทคโนโลยี</p>
<p>แผนระดับที่ 3</p> <p>แผนพัฒนาภาคใต้</p> <p>ยุทธศาสตร์ที่ 1 : พัฒนาการท่องเที่ยวของภาคใต้ ยุทธศาสตร์ที่ 2 : อุตสาหกรรมการบริการและการท่องเที่ยว ยุทธศาสตร์ที่ 3 : พัฒนาโครงสร้างพื้นฐานและการคมนาคม ยุทธศาสตร์ที่ 4 : พัฒนาระบบนิเวศและสิ่งแวดล้อม ยุทธศาสตร์ที่ 5 : พัฒนาระบบสุขภาพและสาธารณสุข</p>	<p>แผนการปฏิรูปประเทศ*</p> <p>ด้านการบริหารราชการแผ่นดิน : 1.เสริมสร้างธรรมาภิบาล 2.เพิ่มประสิทธิภาพการดำเนินงาน 3.ยกระดับคุณภาพชีวิตของประชาชน</p> <p>ด้านเศรษฐกิจ : 1.สร้างโอกาสทางเศรษฐกิจ 2.ยกระดับคุณภาพชีวิตของประชาชน 3.เสริมสร้างขีดความสามารถในการแข่งขัน</p>	<p>นโยบายและแนวบรรทัดชาติว่าด้วยความมั่นคงแห่งชาติ</p> <p>1. นโยบายความมั่นคงแห่งชาติ 2. นโยบายความมั่นคงทางเศรษฐกิจ 3. นโยบายความมั่นคงทางสังคม 4. นโยบายความมั่นคงทางวัฒนธรรม 5. นโยบายความมั่นคงทางเทคโนโลยี</p>
<p>สาระสำคัญ แผนพัฒนาจังหวัด</p> <p>ประเด็นการพัฒนาจังหวัด</p>	<p>เป้าหมายความสำเร็จตามเป้าหมายการพัฒนา *</p> <p>1. จำนวนนักท่องเที่ยวและรายได้จากการท่องเที่ยวเพิ่มขึ้นร้อยละ 2/0 2. มูลค่าผลิตภัณฑ์มวลรวมจังหวัดเพิ่มขึ้นร้อยละ 10 ต่อปี 3. อัตราการว่างงานลดลงเหลือร้อยละ 10.5</p>	<p>นโยบายและแนวบรรทัดชาติว่าด้วยความมั่นคงแห่งชาติ</p> <p>1. นโยบายความมั่นคงแห่งชาติ 2. นโยบายความมั่นคงทางเศรษฐกิจ 3. นโยบายความมั่นคงทางสังคม 4. นโยบายความมั่นคงทางวัฒนธรรม 5. นโยบายความมั่นคงทางเทคโนโลยี</p>
<p>ประเด็นการพัฒนาจังหวัด</p> <p>ประเด็นการพัฒนาจังหวัด</p>	<p>เป้าหมายความสำเร็จตามเป้าหมายการพัฒนา *</p> <p>1. จำนวนนักท่องเที่ยวและรายได้จากการท่องเที่ยวเพิ่มขึ้นร้อยละ 2/0 2. มูลค่าผลิตภัณฑ์มวลรวมจังหวัดเพิ่มขึ้นร้อยละ 10 ต่อปี 3. อัตราการว่างงานลดลงเหลือร้อยละ 10.5</p>	<p>นโยบายและแนวบรรทัดชาติว่าด้วยความมั่นคงแห่งชาติ</p> <p>1. นโยบายความมั่นคงแห่งชาติ 2. นโยบายความมั่นคงทางเศรษฐกิจ 3. นโยบายความมั่นคงทางสังคม 4. นโยบายความมั่นคงทางวัฒนธรรม 5. นโยบายความมั่นคงทางเทคโนโลยี</p>
<p>แผนงาน</p>	<p>เป้าหมายความสำเร็จตามเป้าหมายการพัฒนา *</p> <p>1. จำนวนนักท่องเที่ยวและรายได้จากการท่องเที่ยวเพิ่มขึ้นร้อยละ 2/0 2. มูลค่าผลิตภัณฑ์มวลรวมจังหวัดเพิ่มขึ้นร้อยละ 10 ต่อปี 3. อัตราการว่างงานลดลงเหลือร้อยละ 10.5</p>	<p>นโยบายและแนวบรรทัดชาติว่าด้วยความมั่นคงแห่งชาติ</p> <p>1. นโยบายความมั่นคงแห่งชาติ 2. นโยบายความมั่นคงทางเศรษฐกิจ 3. นโยบายความมั่นคงทางสังคม 4. นโยบายความมั่นคงทางวัฒนธรรม 5. นโยบายความมั่นคงทางเทคโนโลยี</p>
<p>โครงการสำคัญ</p>	<p>เป้าหมายความสำเร็จตามเป้าหมายการพัฒนา *</p> <p>1. จำนวนนักท่องเที่ยวและรายได้จากการท่องเที่ยวเพิ่มขึ้นร้อยละ 2/0 2. มูลค่าผลิตภัณฑ์มวลรวมจังหวัดเพิ่มขึ้นร้อยละ 10 ต่อปี 3. อัตราการว่างงานลดลงเหลือร้อยละ 10.5</p>	<p>นโยบายและแนวบรรทัดชาติว่าด้วยความมั่นคงแห่งชาติ</p> <p>1. นโยบายความมั่นคงแห่งชาติ 2. นโยบายความมั่นคงทางเศรษฐกิจ 3. นโยบายความมั่นคงทางสังคม 4. นโยบายความมั่นคงทางวัฒนธรรม 5. นโยบายความมั่นคงทางเทคโนโลยี</p>

3

สาระสำคัญของการพัฒนาจังหวัด (พ.ศ.2566-2570)

3.1 ข้อมูลเพื่อการพัฒนา

ความเป็นมา

3.1.1 ลักษณะทางกายภาพ

3.1.1.1 การบริหารราชการ/การปกครอง/ประชากร

3.1.1.2 ข้อมูลเศรษฐกิจ

3.1.1.3 ข้อมูลทางสังคม

3.1.1.4 โครงสร้างพื้นฐาน

3.1.1.5 ทรัพยากรธรรมชาติและสิ่งแวดล้อม

3.1.2 ข้อมูลเชิงเปรียบเทียบ

1) ด้านเศรษฐกิจ

2) ด้านสังคมและความมั่นคง

3) ด้านทรัพยากรธรรมชาติและสิ่งแวดล้อม

3.1.3 ประเด็นปัญหาความต้องการเชิงพื้นที่จังหวัดพังงา

3.1.4 ผลการพัฒนาและแก้ไขปัญหาจังหวัดในช่วงที่ผ่านมา

3.2 ประเด็นการพัฒนาจังหวัดพังงา

3.2.1 บทวิเคราะห์

3.2.2 เป้าหมายการพัฒนาจังหวัด

3.2.3 ตัวชี้วัดความสำเร็จตามเป้าหมายการพัฒนาจังหวัด

3.2.4 ประเด็นการพัฒนาของจังหวัด

1) ประเด็นการพัฒนา

2) วัตถุประสงค์

3) เป้าหมายและตัวชี้วัด

4) แนวทางการพัฒนา

5) แผนงานโครงการสำคัญ

(1) แผนงาน

(2) โครงการสำคัญ

สาระสำคัญของการพัฒนาจังหวัด (พ.ศ.2566-2570)

3.1 ข้อมูลเพื่อการพัฒนา

ความเป็นมา

จังหวัดพังงานั้นเดิมน่าจะเรียกกันว่า "เมืองงูงา" ตามชื่อเขางาหรือเขาพังงา ซึ่งตั้งอยู่ในตัวจังหวัดพังงา ในปัจจุบัน ในสมัยก่อนเมืองงูงาขึ้นอยู่กับนครศรีธรรมราช ในสมัยรัชกาลที่ 2 ชื่อของ "เมืองงูงา" ได้ปรากฏอยู่ในทำเนียบข้าราชการเมืองนครศรีธรรมราช ซึ่งน่าจะเป็นเมืองขึ้นของพระสุรัสวดีฝ่ายซ้าย เมืองงูงานี้ อาจจะตั้งชื่อให้คล้องจองกับเมืองภูเก็ต และเหตุที่เมืองงูงากลายเป็นเมืองพังงานั้น สันนิษฐานกันว่าน่าจะเนื่องมาจากเมืองงูงาเป็นเมืองที่มีแร่อุดมสมบูรณ์ มีชาวต่างชาติมาติดต่อซื้อขายแร่ดีบุกกันมาก และชาวต่างชาติเหล่านี้ คงจะออกเสียงเมืองงูงาเป็นเมือง " พังงา " ไปเพราะแต่เดิมชาวต่างชาติเขียนชื่อเมืองงูงาว่า PHUNGA หรือ PUNGA ซึ่งอาจอ่านว่า *งูงา* หรือ *พังงา* ก็ได้ จังหวัดพังงาเป็นจังหวัดที่เก่าแก่ อีกจังหวัดหนึ่ง ในประเทศไทยจากการขุดค้นของนักโบราณคดีพบเครื่องมือและภาพเขียนสีแบบต่างๆ ตามถ้ำในละแวกอ่าวพังงา ซึ่งอยู่ในเขต อ.เมือง และ อ.ทับปุด และยังพบเครื่องมือขวานหินขัด อาวุธที่ทำด้วยกระดูกสัตว์และภาชนะที่ทำจากดินเผาที่บริเวณ อ.ตะกั่วป่า ทำให้เชื่อว่าบริเวณดังกล่าว เคยเป็นที่อยู่อาศัยของมนุษย์โบราณเมื่อราว ๆ หลายพันปีมาแล้ว จากหลักฐานทางโบราณคดี ประกอบกับการวิเคราะห์ของนักประวัติศาสตร์ แสดงให้เห็นว่าพื้นที่บริเวณกลุ่มน้ำตะกั่วป่าเคยเป็นที่อยู่อาศัย ของชุมชนสมัยก่อนประวัติศาสตร์ เมื่อประมาณ 5,000 ถึง 3,000 ปีมาแล้ว เดิมทีชุมชนเหล่านี้อาศัยอยู่ในป่าเขตต้นลำน้ำ ตะกั่วป่า และแถบเทือกเขาในจังหวัดพังงา โดยพบหลักฐานสำคัญแบบเดียวกับกลุ่มชนสมัยก่อนประวัติศาสตร์ ในภาคใต้ ทั่วๆ ไป เช่น การใช้ขวานหินขัด แบบขวานยาว และแบบจะงอยปากนก หินทุบเปลือกไม้เพื่อใช้ทำผ้า และขวานหินขัดแบบมีป้าและไม่มีป้าต่อมาชนกลุ่มนี้จึงเคลื่อนย้ายมาอยู่ริมฝั่งใกล้ทะเลมากขึ้นเพื่อตั้งถิ่นฐานเป็นชุมชนเกษตรกรรม และชุมชนชาวน้ำ จากการสำรวจของกรมศิลปากรในปี พ.ศ. 2530 - 2531 ค้นพบหลักฐานโบราณวัตถุจากผิวดินที่มนุษย์สมัยก่อนประวัติศาสตร์ประกอบกิจกรรมต่าง ๆ แล้วทิ้งร่องรอยโบราณวัตถุเหล่านี้ ไว้ตามถ้ำและเพิงผาหินปูนในระดับที่ไม่สูงมากนักและอยู่ไม่ไกลจากชายฝั่งทะเล สาเหตุที่มนุษย์สมัยก่อนประวัติศาสตร์พักอาศัยอยู่ในบริเวณนี้อย่างหนาแน่น ก็เพราะความอุดมสมบูรณ์ด้วยทรัพยากรจากทะเล และยังสามารถล่าสัตว์และหาสมุนไพรจากป่าได้เช่นกัน บางแหล่งที่ค้นพบมีลักษณะเป็นเกาะอยู่บริเวณป่าชายเลน เข้าใจว่าเป็นที่ทำกิจกรรมเป็นครั้งคราว เพราะไม่มีน้ำจืดสำหรับอุปโภคบริโภค หรือนักประวัติศาสตร์บางท่านก็ว่าเป็นที่พักของเรือสินค้าก่อนเข้าสู่ฝั่ง อันเป็นแหล่งโบราณคดีที่กรมศิลปากรพบจากการสำรวจในอ่าวพังงา เช่น เขาช้าง เขาจุ่ม ถ้ำถ้ำชีสวรรค์ วังหม้อแกง เขาพังงา เขาเฒ่า เขาหนุ่ย ถ้ำกลาง เขาบ่อ ถ้ำผึ้ง ถ้ำพระ เขาพัง เขาแดง ส่วนแหล่งโบราณคดีที่มีศิลปะถ้ำ ซึ่งลักษณะของแหล่งที่พบส่วนใหญ่จะไม่พบหลักฐานทางโบราณคดีบนผิวดิน หรือบนพื้นถ้ำ เพิงผา แหล่งที่พบ ศิลปะถ้ำ เช่น เขาเขียน

เขาระยะยาว เขาพระอาทิตย์ เจ็ดงา จังหวัดพังงา ถ้ำผีหัวโต แหลมไฟไหม้ แหลมชาวเล ถ้ำชาวเล แหลมท้ายแรด จังหวัดกระบี่ ภาพที่พลก็มีลักษณะแตกต่างกันออกไป มีทั้งภาพคนและภาพสัตว์ต่าง ๆ โดยภาพนั้นจะมีลักษณะที่เป็นเงาทึบ และแบบโครงร่างภายนอกภายใน สีที่ใช้ก็มีทั้งสีเหลือง น้ำตาล ส้ม

บริเวณที่ตั้งของจังหวัดพังงาในปัจจุบันนั้น เคยเป็นที่อยู่อาศัยของมนุษย์สมัยก่อนประวัติศาสตร์ มาก่อน จากหลักฐานทางโบราณคดีที่มีการค้นพบเศษเครื่องปั้นดินเผา กำไลหิน และเปลือกหอยที่ถ้ำใน วัดสุวรรณคูหา อำเภอตะกั่วทุ่ง และการพบภาพเขียนสีที่ผนังเขาเขียนเป็นต้น ประวัติศาสตร์เมืองพังงาอยู่ที่ ตำบลเกาะคอเขา บ้านทุ่งตึก อำเภอกระบุรี ที่มีการค้นพบชุมชนโบราณ ลูกปัด เศษภาชนะแตกหักจำนวนมาก ที่เป็นหลักฐานเกี่ยวกับการค้าในสมัยโบราณ ชาวบ้านสูงอายุเรียกบริเวณบ้านทุ่งตึกว่า เมืองตะโกลา หรือ ตะกั่วป่า ในปัจจุบัน และยังได้มีการขุดค้นพบเทวรูปพระวิษณุ หรือพระนารายณ์ และชิ้นส่วนเทวรูปบน เขาเวียง ที่บริเวณ อ.กะปง ทำให้เชื่อว่ามีการเดินทางเดินเรือ พ่อค้าพราหมณ์ และช่างฝีมือจากอินเดีย ซึ่งอยู่ใน เขตการปกครองของราชวงศ์ปัลลวะ ซึ่งนับถือศาสนาฮินดูได้มาขึ้นบก ณ ชุมชนโบราณในเขตเมืองตะกั่วป่า แห่งนี้

นอกจากนี้ในตำนานเมืองนครศรีธรรมราชได้กล่าวถึงเมือง "ตะกั่วกลาง" ซึ่งเป็นชุมชนที่มีการ ขุดแร่ดีบุก ชาวพื้นเมืองสมัยนั้นเรียกดีบุกว่า "ตะกั่วดำ" ดังนั้นเมืองตะกั่วกลางจึงน่าจะหมายถึงบริเวณ อ. ตะกั่วป่า และ อ. ตะกั่วทุ่ง ในเขตจังหวัดพังงา และ อ. กลาง ในเขต จังหวัดภูเก็ตในปัจจุบัน

จังหวัดพังงาเคยเป็นเมืองท่าการค้าที่สำคัญของแหลมมลายูทางฝั่งตะวันตก พ่อค้าต่างชาติสมัยโบราณ อย่างอินเดีย จีน และอาหรับ จะใช้แม่น้ำตะกั่วป่าล่องสินค้า และขนสินค้าต่อทางบก เพื่อไปยังอีกฝั่งหนึ่งของแหลมมลายู ได้สะดวกรวดเร็วขึ้น ประวัติศาสตร์เกี่ยวกับสมัยนั้นระบุว่า หัวเมืองริมฝั่งทะเลอันดามันอย่าง ตะกั่วป่า ตะกั่วทุ่งและกลาง ล้วนเป็นเมืองขึ้นของอาณาจักรศรีวิชัย จนเมื่ออาณาจักรสุโขทัยเรืองอำนาจ ได้เข้าปกครองศรีวิชัย จึงได้ตั้งเมืองนครศรีธรรมราชเป็นเมืองเอก แล้วนำหัวเมืองทั้ง 3 มาเป็นเมืองขึ้นด้วย สมัยกรุงศรีอยุธยา ตะกั่วป่ามีฐานะเป็นหัวเมืองทางใต้ ส่วนเมืองพังงาเป็นเมืองแขวง ขึ้นอยู่กับเมืองตะกั่วป่า สมัยนั้นเมืองนครศรีธรรมราชเป็นหัวเมืองเอก และมีหัวเมืองต่างๆ ขึ้นกับเมืองนครศรีธรรมราชหลายเมือง รวมถึงเมืองตะกั่วป่า ตะกั่วทุ่ง และเมืองกลางด้วย

ปี พ.ศ. 2328 คราวศึกลาดหญ้าในสมัยรัชกาลที่ 1 พม่ายกกองทัพมาปล้นสะดมเมืองตะกั่วป่าอีกครั้ง ในปี พ.ศ. 2352 ในการนี้พระบาทสมเด็จพระพุทธเลิศหล้านภาลัย ได้โปรดเกล้าฯ ให้สมเด็จพระน้องยาเธอ เจ้าฟ้ากรมหลวงเสนานุรักษ์กรมพระราชวังบวร ยกทัพหลวงมาช่วย จากกรุงเทพฯ และได้มาทันขับไล่ทหาร พม่าหลบหนีไป ระหว่างศึกได้มีราษฎรบางส่วนอพยพไปหลบภัยอยู่ที่ กราภูวา (ภาษามลายู แปลว่า ปากน้ำ ภูเขา) ที่มีภูเขาล้อมรอบ ครั้นเสร็จศึกแล้วกรมพระราชวังบวรมหาเสนานุรักษ์ ทรงพระราชดำริว่า พม่าได้เผา เมืองกลางทำให้บ้านเมืองอ่อนแออยากที่จะสร้างขึ้นมาใหม่ จึงโปรดให้รวบรวมพลเมือง จากกลางข้ามพามาตั้ง ภูมิลำเนา อยู่ที่ กราภูวา และจัดการปกครองขึ้นเป็นเมือง จนกระทั่ง พ.ศ. 2383 เมืองตะกั่วป่า เริ่มเป็น

ปีกแผ่นมากขึ้นความร่ำรวยจากการค้าขายแร่ดีบุกที่เมืองตะกั่วป่า ในระหว่างปี พ.ศ. 2404 - 2433 มีฐานะสูงเท่าเทียมเมืองพังงา และถลาง บางครั้งเจ้าเมืองตะกั่วป่ายังได้ดูแลเมืองอื่น ๆ ด้วย รวมทั้งเมืองตะกั่วทุ่ง ถลาง และภูเก็ต

ต่อมาเกิดปัญหาขึ้นภายในเมืองเนื่องจากการขัดผลประโยชน์ทางการค้าของ บรรดาชาวจีนก๊กต่าง ๆ ทำให้การผลิตแร่ดีบุกชะงักงัน กอปรกับราคาดีบุกในตลาดโลกขณะนั้นตกต่ำทำให้เศรษฐกิจของเมืองทรุดลง ในปี พ.ศ. 2433 มีการปฏิรูปการปกครองแบ่งเป็นมณฑลฝ่ายตะวันตก รวมเอาหัวเมืองต่าง ๆ เข้าไว้ด้วยกัน เมืองตะกั่วป่ามีฐานะเป็นจังหวัด ขึ้นอยู่ในปกครองของมณฑลภูเก็ต และเริ่มเก็บภาษีแบบใหม่ พระนราเทพภักดี (สิทธิ) ผู้รักษาเมืองตะกั่วป่าได้รับแต่งตั้งเป็นผู้ว่าราชการเมืองดูแลแบ่งท้องที่เมืองตะกั่วป่าออกเป็น 3 อำเภอ คือ ตลาดใหญ่ เกาะคอเขา กะปง

ต่อมาในปี พ.ศ. 2444 พระพลยุทธสงคราม ปลัดเมืองผู้รักษาราชการแทน ย้ายเมืองตะกั่วป่าไปตั้งที่เกาะคอเขา ปากน้ำตะกั่วป่า เพื่อสะดวกแก่การคมนาคม ค่าขาย ต่อมาในปี พ.ศ. 2448 จึงย้ายศาลากลางจังหวัดและตัวเมืองมาตั้ง ที่บ้านย่านยาว ตำบลตะกั่วป่า คืออำเภอตะกั่วป่าในปัจจุบัน ต่อมา ได้มีการเปลี่ยนแปลงการปกครองเป็นมณฑลเมืองพังงาและตะกั่วป่าขึ้นอยู่กับมณฑลภูเก็ต จนถึงสมัยรัชกาลที่ 7 เกิดภาวะเศรษฐกิจตกต่ำทั่วประเทศ จึงยุบเมืองตะกั่วป่ามาขึ้นอยู่กับเมืองพังงา



3.1.1 ข้อมูลพื้นฐานทางกายภาพ

ขนาดและที่ตั้ง

จังหวัดพังงา ตั้งอยู่ทางภาคใต้ตอนบนชายฝั่งทะเลด้านตะวันตกติดกับทะเลอันดามัน อยู่ระหว่างละติจูดที่ 8 องศา 27 ลิปดา 52.3 พิลิปดาเหนือกับเส้นลองติจูดที่ 98 องศา 32 ลิปดาตะวันออก ห่างจากกรุงเทพมหานคร ประมาณ 788 กิโลเมตร มีพื้นที่ทั้งหมด 4,170.885 ตารางกิโลเมตร หรือ ประมาณ 2,606,803.125 ไร่ เป็นอันดับที่ 9 ของภาคใต้และเป็นอันดับที่ 54 ของประเทศ ซึ่งแบ่งเป็นพื้นที่ต่างๆ ดังนี้

พื้นที่ทำการเกษตร	1,806.112	ตารางกิโลเมตร หรือประมาณ	1,128,824 ไร่
พื้นที่ป่าไม้	1,722.550	ตารางกิโลเมตร หรือประมาณ	1,076,594 ไร่
เนื้อที่อื่นๆ	642.227	ตารางกิโลเมตร หรือประมาณ	401,392.625 ไร่



แผนภาพที่ 1 แผนที่จังหวัดพังงา

อาณาเขตติดต่อ ทิศเหนือติดต่อกับ จังหวัดระนอง

ทิศใต้ติดต่อกับ จังหวัดภูเก็ต

ทิศตะวันออกติดต่อกับ จังหวัดสุราษฎร์ธานี และจังหวัดกระบี่

ทิศตะวันตกติดต่อกับทะเลอันดามันและมหาสมุทรอินเดีย

ลักษณะภูมิประเทศ

สภาพภูมิศาสตร์ของจังหวัดพังงา เป็นภูเขาสลับซับซ้อนทอดเป็นแนวยาวจากทิศเหนือไปทิศใต้ มีชายฝั่งทะเลยาวประมาณ 239.25 กิโลเมตร มีพื้นที่ป่าไม้ เป็นป่าไม้ประเภทไม้ผลัดใบ มีชนิดป่าที่สำคัญ ได้แก่ ป่าดิบเขา ป่าดิบชื้น และป่าชายเลน สำหรับบริเวณที่เป็นที่ราบจะลาดลงจากทิศตะวันออกไปยังทิศตะวันตกลงสู่ทะเลอันดามัน ตามชายฝั่งทะเลจะมีป่าชายเลนเกือบตลอดพื้นที่ประกอบด้วยเกาะประมาณ 105 เกาะ และมีเกาะอยู่ในทะเลอันดามันจำนวนมาก เช่น เกาะยาว หมู่เกาะสุรินทร์ และหมู่เกาะสิมิลัน

ลักษณะภูมิอากาศ

ลักษณะอากาศทั่วไป เนื่องจากจังหวัดพังงาเป็นจังหวัดที่อยู่ใกล้ทะเล อุณหภูมิเฉลี่ยตลอดปี มีค่าคงที่ไม่เปลี่ยนแปลงมากนัก และมีฝนตกชุกในฤดูฝน เพราะอยู่ทางด้านรับลม จึงได้รับอิทธิพลจากลมมรสุมตะวันตกเฉียงใต้ซึ่งพัดผ่านมหาสมุทรอินเดียอย่างเต็มที่ ส่วนฤดูหนาวอากาศไม่หนาวจัด เพราะอยู่ไกลจากอิทธิพลของอากาศหนาวพอสมควร และบางครั้งอาจมีฝนตกได้ เนื่องจากลมมรสุมตะวันออกเฉียงเหนือที่พัดผ่านอ่าวไทย พาเอาฝนมาตกแต่มีปริมาณน้อยกว่าจังหวัดที่อยู่ทางด้านตะวันออกของภาคใต้

ฤดูกาล ฤดูกาลของจังหวัดพังงาพิจารณาตามลักษณะของลมฟ้าอากาศของประเทศไทยออกได้เป็น 3 ฤดู คือ

ฤดูร้อน เริ่มตั้งแต่เดือนมกราคมถึงเดือนเมษายน ระยะเวลานี้เป็นช่วงว่างของฤดูมรสุม จะมีลมจากทิศตะวันออกเฉียงใต้พัดปกคลุมทำให้มีอากาศร้อนอบอ้าวทั่วไป เดือนที่มีอากาศร้อนที่สุดคือมีนาคม

ฤดูฝน เริ่มตั้งแต่กลางเดือนพฤษภาคมถึงกลางเดือนตุลาคม ซึ่งเป็นฤดูมรสุมตะวันตกเฉียงใต้พัดปกคลุม ประเทศไทย และมีร่องความกดอากาศต่ำปกคลุมภาคใต้เป็นระยะ ๆ อีกด้วย จึงทำให้มีฝนตกมากตลอดฤดู และเดือนกันยายนจะมีฝนตกมากที่สุด

ฤดูหนาว เริ่มตั้งแต่กลางเดือนพฤศจิกายนถึงกลางเดือนมกราคมซึ่งเป็นฤดูมรสุมตะวันออกเฉียงเหนือจะมีลมเย็นและแห้งจากทิศตะวันออกเฉียงเหนือพัดผ่าน ทำให้มีอากาศเย็นทั่วไป แต่เนื่องจากจังหวัดพังงาอยู่ใกล้ทะเล อุณหภูมิจะลดลงเพียงเล็กน้อยอากาศจึงไม่สู้นหนาวเย็นมากนัก และตามชายฝั่งมีฝนตกทั่วไปแต่มีปริมาณไม่มาก

อุณหภูมิ จังหวัดพังงาอยู่ใกล้ทะเล ฤดูร้อนจึงไม่ร้อนมาก ส่วนฤดูหนาวไม่ถึงกับหนาวจัด อุณหภูมิเฉลี่ยตลอดปีประมาณ 27.84°C อุณหภูมิสูงสุดเฉลี่ย 33.60°C อุณหภูมิต่ำสุดเฉลี่ย 22.08°C เดือนที่มีอากาศร้อนอบอ้าวที่สุดคือเดือนมีนาคม

ฝน เนื่องจากพังงาอยู่ทางด้านฝั่งตะวันตกของภาคใต้ ซึ่งรับลมมรสุมตะวันตกเฉียงใต้อย่างเต็มที่ในฤดูฝนจึงเป็นจังหวัดที่มีฝนอยู่ในเกณฑ์ดีมากเมื่อเทียบกับจังหวัดอื่นๆ ในภาคเดียวกัน ส่วนในฤดูมรสุมตะวันออกเฉียงเหนือมีฝนตกน้อย เพราะถูกทิวเขาทางด้านตะวันออกของภาคใต้ปิดกั้นลมไว้ ปริมาณฝนเฉลี่ยตลอดปี 2551 ประมาณ 3,638.3 มิลลิเมตร มีฝนตกประมาณ 185 วัน เดือนที่มีฝนตกมากที่สุด คือเดือนกันยายนและตุลาคม ฝนตกประมาณ 23-26 วัน



3.1.1.1 การบริหารราชการจังหวัดพังงา/การปกครอง/ประชากร

โครงสร้างการบริหารราชการในจังหวัด

การจัดองค์กรบริหารราชการมีหน่วยราชการที่อยู่ในการควบคุมและกำกับดูแลของ ผู้ว่าราชการจังหวัด ทั้งในระดับหมู่บ้าน ตำบล อำเภอ และจังหวัด โดยมีทั้งหมด 8 อำเภอ 48 ตำบล 321 หมู่บ้าน

ส่วนราชการในระดับจังหวัดมี 3 ลักษณะ คือ

(1) หน่วยบริหารราชการส่วนภูมิภาคประจำจังหวัดพังงา มีทั้งสิ้น 34 หน่วยงาน ประกอบด้วย

1. สำนักงานจังหวัดพังงา
2. ที่ทำการปกครองจังหวัดพังงา
3. สำนักงานคลังจังหวัดพังงา
4. เรือนจำจังหวัดพังงา
5. เรือนจำอำเภอตะกั่วป่า
6. สำนักงานโยธาธิการและผังเมืองจังหวัดพังงา
7. สำนักงานที่ดินจังหวัดพังงา
8. สำนักงานพัฒนาชุมชนจังหวัดพังงา
9. สำนักงานป้องกันและบรรเทาสาธารณภัย
10. สำนักงานเกษตรและสหกรณ์จังหวัดพังงาจังหวัดพังงา
11. สำนักงานเกษตรจังหวัดพังงา
12. สำนักงานปฏิรูปที่ดินจังหวัดพังงา
13. สำนักงานประมงจังหวัดพังงา
14. สำนักงานปศุสัตว์จังหวัดพังงา
15. สำนักงานสหกรณ์จังหวัดพังงา
16. สำนักงานแรงงานจังหวัดพังงา
17. สำนักงานจัดหางานจังหวัดพังงา
18. สำนักงานประกันสังคมจังหวัดพังงา
19. สำนักงานสวัสดิการและคุ้มครองแรงงานจังหวัด
20. สำนักงานขนส่งจังหวัดพังงา
21. สำนักงานประชาสัมพันธ์จังหวัดพังงา
22. สำนักงานพัฒนาสังคมและความมั่นคงของมนุษย์จังหวัดพังงา
23. สำนักงานพาณิชย์จังหวัดพังงา
24. สำนักงานทรัพยากรธรรมชาติและสิ่งแวดล้อมจังหวัดพังงา
25. สำนักงานอุตสาหกรรมจังหวัดพังงา
26. สำนักงานสถิติจังหวัดพังงา
27. สำนักงานสาธารณสุขจังหวัดพังงา
28. สำนักงานวัฒนธรรมจังหวัดพังงา
29. สำนักงานคุมประพฤติจังหวัดพังงา
30. สำนักงานพระพุทธศาสนาจังหวัดพังงา
31. สำนักงานบังคับคดีจังหวัดพังงา
32. สำนักงานการท่องเที่ยวและกีฬาจังหวัดพังงา
33. สำนักงานท้องถิ่นจังหวัดพังงา
34. สำนักงานพลังงานจังหวัดพังงา

(2)หน่วยบริหารราชการส่วนกลางในจังหวัด มีทั้งสิ้น 41 หน่วยงาน

(3) หน่วยบริหารราชการส่วนท้องถิ่น มี องค์การบริหารส่วนจังหวัด 1 แห่ง เทศบาลเมือง 2 แห่ง คือ เทศบาลเมืองพังงา และเทศบาลเมืองตะกั่วป่าและเทศบาลตำบล 13 แห่ง คือ 1.เทศบาลตำบลโคกกลอย 2. เทศบาลตำบลกระโสม อำเภอตะกั่วทุ่ง 3 . เทศบาลตำบลท้ายเหมือง 4. เทศบาลตำบลลำแก่น อำเภอย้ายเหมือง 5. เทศบาลตำบลทับปุด อำเภอย้ายเหมือง 6. เทศบาลตำบลท่านา อำเภอกะปง 7. เทศบาลตำบลกระ อำเภอกะบุรี 8. เทศบาลตำบลเกาะยาว อำเภอกะยาว 9. เทศบาลตำบลเกาะยาวใหญ่ โดยมีการยกฐานะ ขึ้นใหม่ในปี พ.ศ. 2555จำนวน 3 แห่ง คือ เทศบาลตำบลพรุณ อำเภอกะยาว เทศบาลตำบลบางเตย อำเภอมืองพังงา และเทศบาล ตำบลคึกคัก เทศบาลตำบลบางนายสี อำเภอตะกั่วป่า นอกจากนี้ยังมี องค์การบริหารส่วนตำบล 39 แห่ง ดังนี้

- เขตอำเภอมืองพังงา อบต.เกาะปันหยี, อบต.ถ้ำน้ำผุด, อบต.นบปรัง, อบต.ตากแดด, อบต.ทุ่งคาโงก, อบต.ปากอ
- เขตอำเภอกะยาว อบต.เกาะยาวน้อย, อบต.เกาะยาวใหญ่,
- เขตอำเภอกะปง อบต.ท่านา, อบต.รมณีย์, อบต.เหล, อบต.เหมาะ
- เขตอำเภอตะกั่วทุ่ง อบต.กระโสม, อบต.กะไหล, อบต.คลองเคียน, อบต.โคกกลอย, อบต.ถ้ำ, อบต.ท่าอยู่, อบต.หล่อยูง
- เขตอำเภอตะกั่วป่า อบต.บางนายสี, อบต.โคกเคียน, อบต.บางไทร, อบต.บางม่วง, อบต.เกาะคอเขา
- เขตอำเภอกะบุรี อบต.กระ, อบต.บางวัน, อบต.แม่นางขาว, อบต.เกาะพระทอง
- เขตอำเภอย้ายเหมือง อบต.โคกเจริญ, อบต.ทับปุด, อบต.บ่อแสน, อบต.บางเหรียง, อบต.มะรุ่ย
- เขตอำเภอย้ายเหมือง อบต.ท้ายเหมือง, อบต.ทุ่งมะพร้าว, อบต.นาเตย, อบต.บางทอง, อบต.ลำภี

การปกครอง

จังหวัดพังงาแบ่งการปกครอง เป็น 8 อำเภอ 48 ตำบล 321 หมู่บ้าน 2 เทศบาลเมือง 13 เทศบาลตำบล และองค์การบริหารส่วนตำบล 36 แห่ง

จำนวนประชากร

ประชากรของจังหวัดพังงา ณ เดือนธันวาคม 2563 มีจำนวน 268,565 คน เป็นเพศชาย 134,027 คน เพศหญิง 134,538 คน และจำนวนบ้าน 115,859 หลังคาเรือน ความหนาแน่นของประชากรประมาณ 60 คนต่อตารางกิโลเมตรมีจำนวนประชากร

ตารางที่ 1 แสดงจำนวนประชากร จำแนกตามเขตการปกครองรายอำเภอ

อำเภอ	พื้นที่ (ตร.กม.)	ห่างจาก จังหวัด	ตำบล	หมู่บ้าน	เทศบาล		อบต.	ประชากร			จำนวนบ้าน
					เมือง	ตำบล		ชาย	หญิง	รวม	
เมืองพังงา	549.552	-	8	42	1	1	6	20,860	21,557	42,417	17,119
ตะกั่วป่า	478.538	57	8	51	1	2	5	24,380	59,342	83,722	22,580
ตะกั่วทุ่ง	610.779	13	7	68	-	2	7	22,138	22,222	44,360	16,758
ท้ายเหมือง	611.793	57	6	49	-	2	5	24,894	24,247	49,141	21,422
กะปง	588.793	37	5	22	-	1	4	7,200	7,201	14,401	7,950
ทับปุด	272.429	26	6	38	-	1	5	13,007	13,081	26,088	8,844
คุระบุรี	917.948	137	4	33	-	1	4	14,017	13,817	27,834	10,565
เกาะยาว	141.065	40.5	3	18	-	2	2	7,165	7,053	14,218	6,412
รวม	4,170.897	-	48	321	2	13	38	134,027	134,538	268,565	111,650

ที่มา : ข้อมูลจำนวนครัวเรือนทั้งหมดจากสำนัทะเบียนราษฎร กรมการปกครอง ณ เดือน ธันวาคม พ.ศ. 2563



3.1.1.2 ข้อมูลเศรษฐกิจ

การเกษตร

ในปี พ.ศ. 2563 จังหวัดพังงามีพื้นที่ทั้งหมด 2,606,812 ไร่ เป็นเนื้อที่ถือครองทางการเกษตร จำนวน 1,006,857 ไร่ คิดเป็นร้อยละ 38.6 ของพื้นที่ทั้งหมด มีครัวเรือนเกษตรกรทั้งหมด 39,330 ครัวเรือน คิดเป็นร้อยละ 34.38 ของครัวเรือนทั้งหมด รายได้ส่วนใหญ่ของประชากรมาจากอาชีพการเกษตร พืชเศรษฐกิจที่สำคัญได้แก่ ยางพารา ปาล์มน้ำมัน และไม้ผล (มังคุด เงาะ ทูเรียน ลองกอง ละไม จำปาตะ) เป็นต้น โดยเฉพาะยางพารา นับเป็นพืชเศรษฐกิจหลักของจังหวัดพังงา คิดเป็นร้อยละ 67.45 ของพื้นที่ปลูกทั้งจังหวัด รองลงมาคือ ปาล์มน้ำมัน ซึ่งมีแนวโน้มเพิ่มขึ้นอย่างรวดเร็วในระยะหลัง เนื่องจากการปรับเปลี่ยนพื้นที่ปลูกเดิม จากสวนยางพารามาเป็นปาล์มน้ำมัน ประกอบกับ จังหวัดพังงามีฝนตกชุกตลอดทั้งปี มีความเหมาะสมต่อการปลูกปาล์มน้ำมัน ส่วนไม้ผลมีแนวโน้มพื้นที่ปลูกเพิ่มขึ้น โดยเฉพาะพื้นที่ปลูกทุเรียน เนื่องจากผลผลิตทุเรียนมีราคาสูง เป็นแรงจูงใจในการขยายพื้นที่ปลูก

ยางพารา : เป็นพืชเศรษฐกิจอันดับหนึ่งของจังหวัดพังงา มีพื้นที่ปลูก 678,564 ไร่ ในปัจจุบันยังคงมีการปรับเปลี่ยนพื้นที่ปลูกยางพาราอย่างต่อเนื่อง เนื่องจากราคาผลผลิตตกต่ำ อีกทั้งเกษตรกรได้เข้าร่วมโครงการปรับเปลี่ยนพื้นที่ปลูกยางพาราเป็นพืชอื่น ๆ กับการยางแห่งประเทศไทยจังหวัดพังงา ประกอบกับในช่วงฤดูฝนของจังหวัดพังงา สามารถกรีดยางพาราได้น้อย เกษตรกรจึงมักกรีดยางพาราในช่วงผลัดใบแทน และการใช้แรงงานส่วนใหญ่เป็นแรงงานต่างด้าว ทำให้รายได้จากสวนยางพาราส่วนหนึ่งไหลออกนอกประเทศ และมีแนวโน้มการขาดแรงงานในการกรีดยางพาราในอนาคต

ปาล์มน้ำมัน : เป็นพืชเศรษฐกิจอันดับสองรองจากยางพารา มีพื้นที่ปลูก 254,410 ไร่ เพิ่มขึ้นร้อยละ 3.28 จากปี 2562 และมีแนวโน้มพื้นที่ปลูกเพิ่มมากขึ้น เนื่องจากราคายางพาราตกต่ำทำให้เกษตรกรปรับเปลี่ยนพื้นที่มาปลูกปาล์มน้ำมันแทนยางพารา ประกอบกับสภาพอากาศที่มีฝนตกชุกเกือบตลอดทั้งปีของจังหวัดพังงา ทำให้มีความเหมาะสมแก่การปลูกปาล์มน้ำมัน เกษตรกรบางส่วนยังขาดการจัดการสวนที่มีประสิทธิภาพ รวมทั้งพื้นที่ปลูกปาล์มน้ำมันบางส่วนเป็นพื้นที่ลาดชัน การขนส่งปาล์มน้ำมันไปยังโรงงานมีระยะทางไกล ทำให้ต้นทุนการผลิตปาล์มน้ำมันสูงกว่าปกติ

ไม้ผล : จังหวัดพังงามีไม้ผลเศรษฐกิจที่สำคัญ ได้แก่ มังคุด ทุเรียน เงาะ ลองกอง มะพร้าว แตงโม สับปะรด จำปาตะ และละไม ซึ่งมีพื้นที่ปลูกประมาณ 54,814 ไร่ ส่วนมากเกษตรกรจะปลูกแบบผสมผสานหลายชนิดในพื้นที่เดียวกัน ทำเป็นอาชีพรอง โดยมีอาชีพหลักจากยางพาราและปาล์มน้ำมัน พื้นที่ปลูกไม้ผลค่อนข้างลดลง โดยเฉพาะ มังคุด เงาะ และลองกอง เนื่องจากราคาผลผลิตไม่แน่นอน อีกทั้งต้นทุนการผลิตที่สูงขึ้น และมีปัญหาด้านแรงงาน แต่พื้นที่ปลูกทุเรียนเพิ่มขึ้น เนื่องจากราคาผลผลิตที่สูงขึ้น ทำให้มีแรงจูงใจในการขยายพื้นที่ปลูก

พืชผัก: จังหวัดพังงา มีพื้นที่ปลูกพืชผักประมาณ 16,844 ไร่ กระจายในทุกอำเภอ ขนาดพื้นที่ปลูกมีขนาดเล็ก หรือปลูกแซมในพืชหลักในช่วงก่อนให้ผลผลิต ทำให้พื้นที่ปลูกปรับเปลี่ยนไปตามพื้นที่ปลูกพืชหลัก ผลผลิตเน้นการบริโภคภายในท้องถิ่น การบริโภคพืชผักส่วนใหญ่จะนำเข้ามาจากจังหวัดใกล้เคียงเช่น จังหวัดสุราษฎร์ธานี จังหวัดนครศรีธรรมราช และจากภาคกลาง การปลูกพืชผักของเกษตรกรในจังหวัดพังงาประสบปัญหาจากสภาพภูมิอากาศ เนื่องจากมีฝนตกชุกทั้งปี และการระบาดของโรคและแมลงศัตรูพืช เกษตรกรนิยมปลูกพืชผักในช่วงหน้าแล้ง พืชผักที่เกษตรกรนิยมปลูกคือ พริก มะเขือ แตงกวา ถั่วฝักยาว และผักพื้นบ้าน

แผนภาพที่ 1 : สัดส่วนเนื้อที่การปลูกพืชของจังหวัดพังงา

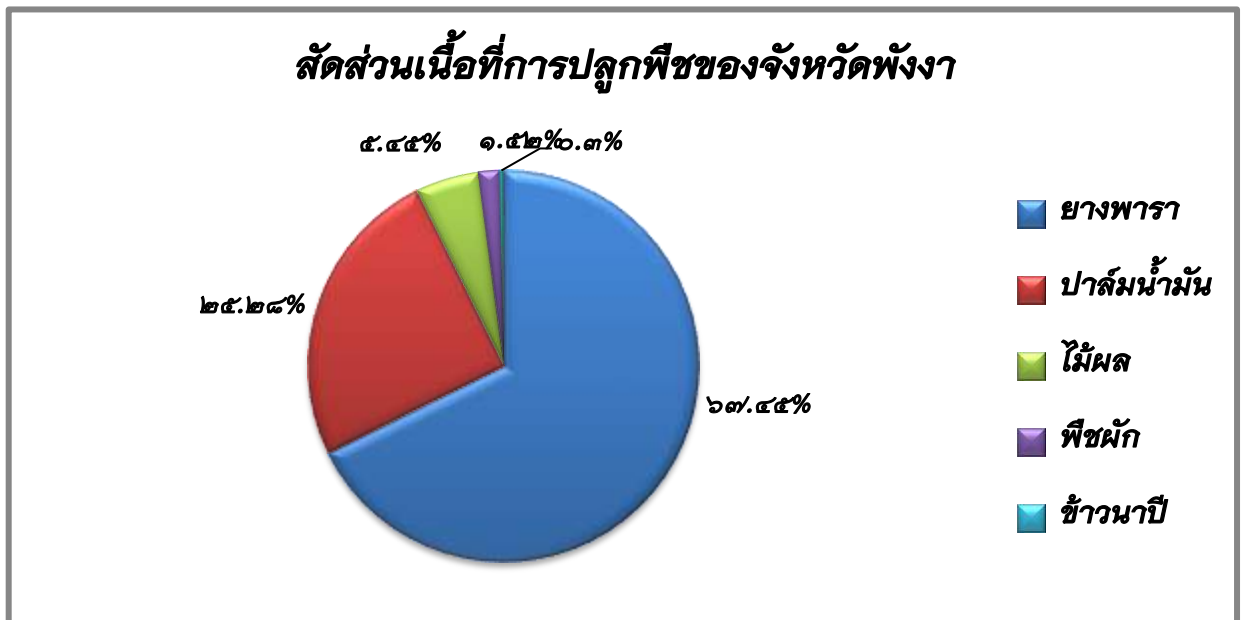

พืชเศรษฐกิจอันดับหนึ่งของจังหวัดพังงายังคงเป็น ยางพารา มีพื้นที่ปลูก 678,564 ไร่ โดยยางพาราสร้างมูลค่าให้กับเกษตรกรในจังหวัดพังงา 5,987.73 ล้านบาท/ปี รองลงมาคือ ปาล์มน้ำมันที่มีแนวโน้มพื้นที่ปลูกเพิ่มมากขึ้นเรื่อยๆ จากการปรับเปลี่ยนพื้นที่เดิมจากสวนยางพารา โดยมีพื้นที่ปลูก 254,410 ไร่ ปาล์มน้ำมันสร้างมูลค่าให้กับเกษตรกรในจังหวัดพังงา 3,029.80 ล้านบาท/ปี ส่วนไม้ผล ถึงแม้ว่า ในจังหวัดพังงาจะทำเป็นอาชีพรองจากอาชีพหลักอย่างยางพาราและปาล์มน้ำมัน แต่ไม้ผลก็นับว่าเป็นพืชเศรษฐกิจอีกชนิดที่มีความน่าสนใจ โดยเฉพาะทุเรียนสาธิตา ที่มีราคาสูงถึงกิโลกรัมละ 140-250 บาท เป็นแรงจูงใจให้กับเกษตรกรเพิ่มพื้นที่ปลูกมากขึ้นและยังคงเป็นพืชทางเลือกให้กับเกษตรกรในจังหวัดพังงา เนื่องจากราคาจำหน่ายผลผลิตที่สูง ลักษณะที่โดดเด่น ผลกลมตั้งได้โดยไม่ล้ม เนื้อสีเหลืองทอง และรสชาติที่หวานมัน ทำให้ผู้บริโภคยังคงมีความต้องการสูง อีกทั้งผลผลิตในปัจจุบันยังมีไม่เพียงพอแก่ความต้องการของผู้บริโภค สำหรับการปลูกพืชผักในจังหวัดพังงา มีแนวโน้มการปลูกพืชผักปลอดภัย และพัฒนาไปเป็นพืชผักอินทรีย์เพิ่มมากขึ้น เพื่อตอบสนองกับความต้องการสำหรับคนรักสุขภาพ โดยในปัจจุบันได้มีการจัดบันทึกข้อตกลงความร่วมมือ (MOU) กับทางโรงพยาบาลในจังหวัดพังงาในการรับผลผลิต

พืชผักปลอดภัยจากเกษตรกร เพื่อประกอบอาหารให้กับผู้ป่วยในโรงพยาบาล ทำให้พืชผักปลอดภัยยังมีทิศทางที่จะเติบโตได้มากขึ้น และยกระดับไปเป็นพืชผักอินทรีย์ได้ในอนาคต และพืชอีกตัวที่สำคัญและสร้างรายได้ให้กับเกษตรกรของจังหวัดพังงาคือ **ข้าวนาปี** ซึ่งการปลูกข้าวส่วนใหญ่ของจังหวัดพังงาเป็นการปลูกข้าวไร่ พันธุ์ที่รู้จักกันดีคือ ข้าวไร่ดอกข่า50 ซึ่งมีพื้นที่ปลูก 1,987 ไร่ มีปริมาณผลผลิต 744.2 ตัน จำหน่ายผลผลิตได้ถึงกิโลกรัมละ 70 บาท พื้นที่การปลูกแปรผันโดยตรงกับการปรับเปลี่ยนเนื้อที่การปลูกยางพาราและปาล์มน้ำมัน ซึ่งจะปลูกในเนื้อที่การปลูกยางพาราและปาล์มน้ำมันอายุไม่ถึง 3 ปี

ตารางที่ 2 : จำนวนครุว์เรือนในภาคเกษตรกรรม

อำเภอ	พื้นที่ทั้งหมด (ไร่)	พื้นที่ทำการเกษตร	ครุว์เรือนทั้งหมด	ครุว์เรือนเกษตรกร	จำนวนเกษตรกร
เมืองพังงา	343,470	133,886	11,845	5,201	13,880
กะปง	367,996	121,985	5,782	3,706	8,536
ตะกั่วทุ่ง	381,737	235,119	15,101	6,341	16,545
ตะกั่วป่า	299,086	141,495	22,795	5,249	9,505
เกาะยาว	88,166	41,916	4,901	2,073	8,328
คุระบุรี	573,718	223,536	9,815	4,104	10,227
ทับปุด	170,268	70,403	7,806	4,466	14,227
ท้ายเหมือง	382,371	160,484	20,075	8,190	18,610
รวม	2,606,812	1,128,824	114,496	39,330	99,858

ที่มา : ข้อมูลจำนวนครุว์เรือนทั้งหมดจากสำนักทะเบียนราษฎร์ กรมการปกครอง ข้อมูล ณ เดือน พฤศจิกายน พ.ศ. 2563

ข้อมูลพืชเศรษฐกิจที่สำคัญจังหวัดพังงา ปี 2563



ตารางที่ 3 : ข้อมูลพืชเศรษฐกิจที่สำคัญจังหวัดพังงา ปี 2563

ที่	ชนิดพืช	เนื้อที่ปลูก (ไร่)	เนื้อที่ เก็บเกี่ยว (ไร่)	ผลผลิต เฉลี่ย (กก./ไร่)	ผลผลิต รวม (ตัน)	มูลค่า (ล้านบาท)	จำนวน ครัวเรือน เกษตรกร	ราคาเฉลี่ย (บาท/กก.)
1	ยางพารา	678,564	552,292	231	138,237	5,987.73	32,248	43.25
2	ปาล์มน้ำมัน	254,410	227,190	2,981	683,154	3,029.80	13,308	4.41
3	มังคุด	13,237	12,790	437	5,584	224.33	2,151	33.15
4	ทุเรียน	7,855	6,326	624	3,182	283.09	1,092	83.67
5	เงาะ	3,962	3,797	545	2,068	47.95	570	22.75
6	ลองกอง	5,681	5,537	398	2,201	87.78	1,164	39.12
7	มะพร้าว	12,931	11,410	802	9,151	127.70	4,332	13
8	มะพร้าวน้ำหวาน	632	560	1,381	750.75	12.84	60	17
9	สะตอ	7,689	7,689	850	6,536	132.29	4,685	20
10	สับปะรด	4,930	4,930	2,926	13,974.8	170.38	247	15
11	มะม่วงหิมพานต์	3,029	2,953	345	1,072	31.44	2,009	27
12	ข้าวนาปี	2,924	2,924	335	980	15.5	607	15.78
13	ข้าวไร้ดอกข้าว	1,987	1,987	373	744.2	38.12	328	52.5
14	ทุเรียนสลิกา	673	509.00	944	532.99	77.11	452	145
15	แตงโม	2,650	2,650	3,068	8,167	98.09	247	12
16	ผักเหมียง	1,583	1,546	431	724	42.84	2,077	64
17	มะนาว	390	280	1,000	300.2	15.25	415	52
18	มะละกอ	173	173	1,125	522.4	8.61	1,307	16.7
19	พืชผักอื่นๆ	3,557	3,474	997	3,692	169.70	2,446	35
20	ผักไฮโดรโปนิกส์	122 โรง (ขนาด 2x7ม)		170 กก./โรง	23.05	1.94	60	90
รวม		1,006,857	849,017	-	-	10,602.49	-	-

ที่มา : สำนักงานเกษตรจังหวัดพังงาข้อมูล ณ เดือน สิงหาคม พ.ศ. 2563

อย่างไรก็ตาม หากจะพิจารณาถึงสัดส่วนผลผลิตพืชเศรษฐกิจของจังหวัด ในด้านผลผลิตปาล์มน้ำมัน ยางพารา มังคุด และทุเรียน ในปี พ.ศ.2562 ที่ให้ผลผลิตออกสู่ตลาด (ตัน) เมื่อเทียบกับปริมาณของผลผลิตในภาคใต้ โดยปาล์มน้ำมันมีสัดส่วน 4.69 ยางพารา 5.96 มังคุด 5.11 และทุเรียน 0.91

ตารางที่ 4 : เปรียบเทียบสัดส่วนพืชเศรษฐกิจสำคัญของจังหวัดพังงาต่อสัดส่วนผลผลิตภาคใต้ ในช่วงปี พ.ศ.2563

พืชเศรษฐกิจ	ปี พ.ศ.2563		
	ภาคใต้	พังงา	สัดส่วน
ยางพารา (ตัน)	2,454,688	138,237	5.63
ปาล์มน้ำมัน (ตัน)	14,518,772	683,154	4.71
มังคุด (ตัน)	116,851	5,584	4.78
ทุเรียน (ตัน)	631,370	3,182	0.50
รวม 5 ชนิด	17,721,681	824,573	4.65

ตารางที่ 5: ข้อมูลพืชเศรษฐกิจที่สำคัญ (เนื่อที่ยืนยันต้นระดับอำเภอ) ปี 2563

ชนิดพืช	อำเภอ								รวม (ไร่)
	เมืองพังงา	กะปง	ตะกั่วทุ่ง	ท้ายเหมือง	ทับปุด	คุระบุรี	เกาะยาว	ตะกั่วป่า	
ยางพารา	70,214	89,825	147,858	147,145	43,784	83,530	16,584	79,624	678,564
ปาล์มน้ำมัน	27,917	35,894	24,484	48,798	48,102	43,535	168	25,512	254,410
มังคุด	682	4,428	1,191	2,002	327	1,838	23	2,746	13,237
ทุเรียน	890	1,615	1,257	949	482	1,298	106	1,258	7,855
เงาะ	492	1,258	415	661	97	696	14	329	3,962
ลองกอง	803	932	560	1,261	354	1,170	12	589	5,681
มะพร้าว	1,082	163	1,681	1,402	381	2,667	2,620	2,935	12,931
มะพร้าวน้ำหวาน	22	17	78	92	22	27	317	57	632
สะตอ	805	499	1,095	542	383	3,318	634	413	7,689
สับปะรด	48	19	3,165	1,086	22	494	16	79	4,930
มะม่วงหิมพานต์	133	-	-	164	-	1,562	988	182	3,029
ข้าวนาปี	304	-	251	849	794	-	726	-	2,924
ข้าวไร้ดอกขา	326	-	154	779	709	1	18	-	1,987
ทุเรียนสาธิต	25	320	85	25	15	35	-	65	673
แตงโม	253	175	266	476	175	980	204	96	2,625
ผักเหมียง	220	80	580	264	102	62	29	246	1,583
มะนาว	20	18	56	80	8	137	15	56	390
มะละกอ	17	15	15	54	20	24	5	23	173
พืชผัก (อื่นๆ)	138	37	86	400	419	2,176	23	783	3,557
ผักไฮโดรโปนิกส์	6 (โรงเรือน)	0 (โรงเรือน)	6 (โรงเรือน)	78 (โรงเรือน)	0 (โรงเรือน)	0 (โรงเรือน)	15 (โรงเรือน)	17 (โรงเรือน)	122 (โรงเรือน)
รวม	104,391	135,295	183,277	207,029	96,196	143,550	22,502	114,993	1,006,85

ที่มา : สำนักงานเกษตรจังหวัดพังงาข้อมูล ณ เดือน สิงหาคม พ.ศ. 2563

ตารางที่ 6 : จำนวนพื้นที่ทำการเกษตร และจำนวนครัวเรือนในภาคเกษตรกรรมของจังหวัดพังงา

อำเภอ	ปี พ.ศ. 2560		ปี พ.ศ. 2561		ปี พ.ศ. 2562		ปี พ.ศ. 2563	
	พื้นที่ทำ การเกษตร (ไร่)	ครัวเรือน เกษตรกร (ครัวเรือน)	พื้นที่ทำ การเกษตร (ไร่)	ครัวเรือน เกษตรกร (ครัวเรือน)	พื้นที่ทำ การเกษตร (ไร่)	ครัวเรือน เกษตรกร (ครัวเรือน)	พื้นที่ทำ การเกษตร (ไร่)	ครัวเรือน เกษตรกร (ครัวเรือน)
เมืองพังงา	133,886	5,666	133,886	5,666	133,886	5,201	108,903	5,201
กะปง	121,985	3,531	121,985	3,531	121,985	3,706	133,755	3,706
ตะกั่วทุ่ง	235,119	7,131	235,119	7,131	235,119	6,341	185,406	6,341
ตะกั่วป่า	141,495	6,754	141,495	6,754	141,495	5,249	111,634	5,249
เกาะยาว	41,916	4,608	41,916	2,853	41,916	2,073	21,846	2,073
คุระบุรี	223,536	7,485	223,536	6,029	223,536	4,104	142,298	4,104
ทับปุด	70,403	6,029	70,403	4,608	70,403	4,466	97,380	4,466
ท้ายเหมือง	160,484	2,853	160,484	7,485	160,484	8,190	204,770	8,190
รวม	1,128,824	44,057	1,128,824	44,057	1,128,824	39,330	1,006,002	39,330

ที่มา : สำนักงานเกษตรจังหวัดพังงา เดือน สิงหาคม พ.ศ. 2563

ตารางที่ 7: จำนวนแปลงที่ผ่านการรับรองมาตรฐาน GAP ของจังหวัดพังงา

ปี พ.ศ.	จำนวนแปลง
2560	83
2561	175
2562	531
2563	169

ปัจจุบันเกษตรกรที่ผ่านการรับรองมาตรฐาน ทั้งหมด 843 ราย จำนวน 1025 แปลง พื้นที่ 5076.27 ไร่

ที่มา : ศูนย์วิจัยและพัฒนาการเกษตร เดือน กรกฎาคม พ.ศ. 2563

โดยแปลงที่ผ่านการรับรอง ได้แก่กะเพรา กระจับปี่เขียว กวางตุ้ง กลัวยี่ไข่ กลัวยี่น้ำว่า กลัวยี่หอมทอง กลัวยี่เล็บมือนาง แก้วมังกร ขมิ้นชัน ข่า ข้าวโพดหวาน ค่ะน้า เงาะ จำปาตะ ชะอม ตะไคร้ แตงกวา แตงไทย ถั่วพู ถั่วฝักยาว ทุเรียนสาธิตา ทุเรียนหมอนทอง บวบ ใบเตย ปาล์มน้ำมัน ฝักกูด ฝักกาดขาว ฝักโขม ฝักบั้ง ฝักหวาน ฝักเหลือง ฝักไฮโดรโปนิกส์ ฝรั่งพริก พริกแพง มะเขือ มะเขือเทศ มะระ มะพร้าว มะพร้าวน้ำหอม มะนาว มะม่วงหิมพานต์ มังคุด มันเทศญี่ปุ่น มัลเบอร์รี่ แมงลัก ลองกอง เลมอน สลัด สลัด ส้มเขียวหวาน โหระพา เห็ดนางฟ้า เห็ดแครง สลัดสวนเกษตรกรที่ผ่านการรับรองมาตรฐานต่อเกษตรกรทั้งหมด คิดเป็น 1:47 สลัดสวนพื้นที่ที่ผ่านการรับรองมาตรฐานต่อพื้นที่ทั้งหมด 1:222

ตารางที่ 8: ข้อมูลแสดงการผลิตข้าวไร้ดอกข้าวจังหวัดพังงา ปี 2563

อำเภอ	พื้นที่ทั้งหมด (ไร่)	พื้นที่ให้ผลผลิต (ไร่)	ผลผลิตรวม (ตัน)	ผลผลิตเฉลี่ย (กก./ไร่)	ราคาขายเฉลี่ย (บาท/กก.)	มูลค่าผลผลิต (ล้านบาท)	จำนวนครัวเรือน เกษตรกร
เมืองพังงา	326	326	120.6	370	55	6.6	56
กะปง	-	-	-	-	-	-	-
ตะกั่วทุ่ง	154	154	58.5	380	55	3.2	31
ท้ายเหมือง	779	779	292.1	375	50	14.6	176
ทับปุด	709	709	265.9	375	50	13.3	59
คุระบุรี	1	1	0.4	370	50	0.02	1
เกาะยาว	18	18	6.7	370	55	0.4	5
ตะกั่วป่า	-	-	-	-	-	-	-
รวม	1,987	1,987	744.2	373	52.5	38.12	328

ที่มา : สำนักงานเกษตรจังหวัดพังงาข้อมูล ณ เดือน สิงหาคม พ.ศ. 2563

ตารางที่ 9: สถาบันเกษตรกรและวิสาหกิจชุมชนปี 2563

ที่	เกษตรกรปราดเปรื่อง (ราย)	เกษตรกรรุ่นใหม่ (ราย)	กลุ่มแม่บ้านเกษตรกร (กลุ่ม)	กลุ่มยุวเกษตรกร (กลุ่ม)	กลุ่มส่งเสริมเกษตรกร (กลุ่ม)	วิสาหกิจชุมชน (กลุ่ม)
เมืองพังงา	58	12	19	7	4	61
กะปง	62	13	22	5	4	45
ตะกั่วทุ่ง	75	12	10	5	4	47
ท้ายเหมือง	58	19	7	5	4	42
ทับปุด	66	14	10	4	4	38
เกาะยาว	39	12	4	3	3	39
คุระบุรี	42	10	12	4	4	55
ตะกั่วป่า	44	9	5	12	5	35
รวม	444	101	89	45	32	362

ที่มา : สำนักงานเกษตรจังหวัดพังงาข้อมูล ณ เดือน สิงหาคม พ.ศ. 2563

ศูนย์กลางการค้าและการตลาดที่สำคัญจังหวัดพังงา

โครงสร้างเศรษฐกิจของจังหวัดพังงา โดยทั่วไปขึ้นอยู่กับภาคเกษตรกรรม ประมงและการค้าส่งค้าปลีก เป็นสำคัญ พืชเศรษฐกิจที่สำคัญ ได้แก่ ยางพารา ปาล์มน้ำมัน และไม้ผล นอกจากนี้ยังมีการเพาะเลี้ยงสัตว์น้ำชายฝั่ง การประมงชายฝั่ง และการประมงน้ำลึก จังหวัดพังงามีการประกอบธุรกิจการค้าและการตลาดที่ไม่มีการแข่งขันกันเท่าที่ควร และส่วนใหญ่เป็นกิจการขนาดเล็ก ทำให้มีอัตราการขยายตัวในอัตราค่อนข้างต่ำ ประกอบกับเป็นจังหวัดที่ตั้งอยู่ใกล้กับจังหวัดภูเก็ต ซึ่งมีการแข่งขันทางการตลาดสูง ส่งผลให้ราคาสินค้าประเภทของใช้ที่จำเป็นหลายชนิดในจังหวัดภูเก็ตมีราคาต่ำกว่า ประชาชนนิยมเดินทางไปจับจ่ายซื้อสินค้าในห้างสรรพสินค้าขนาดใหญ่ในจังหวัดภูเก็ต โดยเฉพาะในช่วงวันหยุด ทำให้ปริมาณเงินหมุนเวียนในจังหวัดลดลง รวมทั้งผลกระทบจากนักท่องเที่ยวส่วนใหญ่ มีการเดินทางเข้าไปเยือนกลับทำให้การใช้จ่ายเงินของนักท่องเที่ยวในจังหวัดพังงามีน้อย

การประกอบกิจการค้าในจังหวัดพังงา ส่วนใหญ่เป็นกิจการขนาดเล็ก เนื่องจากผู้ประกอบการในจังหวัดมีน้อย ทำให้ฐานการบริโภคแคบ การสั่งซื้อสินค้าอุปโภคบริโภคโดยตรง ในจำนวนมากๆ จากตลาดต้นทางหรือแหล่งผลิตมีน้อย อำนาจการต่อรองต่ำ นอกจากนี้ปัญหาการคมนาคมที่ไม่สะดวกล้วนเป็นปัจจัยสำคัญที่มีผลให้ราคาสินค้าในจังหวัดอยู่ในระดับสูง เนื่องจากต้องผ่านช่องทางทางการตลาดหลายขั้นตอน โดยโครงสร้างการตลาดสินค้าต่าง ๆ ในจังหวัดพังงา สามารถจำแนกได้เป็นประเภทใหญ่ๆ ดังนี้

(1.) **ตลาดสินค้าเกษตร** สินค้าเกษตรที่สำคัญของจังหวัดพังงา ได้แก่ยางพารา ปาล์มน้ำมัน โดยปกติช่องทางการตลาดสินค้าเกษตรในจังหวัดพังงาประกอบด้วย สินค้าจากเกษตรกรไปสู่ผู้บริโภคโดยตรง พ่อค้าเร่หรือพ่อค้าท้องถิ่น รวบรวมผลผลิตไปจำหน่ายให้กับพ่อค้าปลีก/ผู้บริโภค/โรงงานแปรรูป

(2.) **ตลาดสินค้าอุปโภคบริโภค** ตลาดสดในจังหวัดพังงามีจำนวน 6 แห่ง อยู่ในเขตเทศบาลเมืองพังงา เมืองตะกั่วป่า ตลาดสด บขส. ตะกั่วป่า เทศบาลตำบลทับปุด ท้ายเหมือง คุระบุรี และยังมีตลาดนัดในพื้นที่ต่าง ๆ ทั่วจังหวัดพังงาอีกเป็นจำนวนมาก นอกจากนี้ จังหวัดพังงายังมีห้างสรรพสินค้าขนาดใหญ่ อาทิ ห้างสรรพสินค้าบิ๊กซี ซูเปอร์เซ็นเตอร์ (BigC) ห้างเอ็นเคช้อปปิ้งมอลล์ (Nk Shopping Mall) ห้างสรรพสินค้า เทสโก้-โลตัส (Tesco Lotus) และซูเปอร์ซีป (Supper Cheap) เป็นต้น

ปศุสัตว์

จังหวัดพังงา มีการเลี้ยงสัตว์เพื่อบริโภคภายในจังหวัด และสามารถส่งจำหน่ายจังหวัดใกล้เคียงได้จำนวนหนึ่ง สัตว์เศรษฐกิจที่สำคัญๆ เช่น โคเนื้อ โคนม กระบือ สุกร ไก่ เป็ด แพะ และแกะ เป็นต้น และมีจำนวนฟาร์มที่เลี้ยงสุกร ไก่เนื้อ ไก่ไข่ และไก่พื้นเมืองในพื้นที่ในช่วงปี พ.ศ.2562ทั้งหมด 153 ฟาร์ม ผ่านการรับรองมาตรฐาน GAP (Good Agricultural Practice) หมายถึง ระบบการผลิตที่ถูกต้องในฟาร์ม



โดยพิจารณาตั้งแต่พื้นที่การปลูก การดูแลรักษา การเก็บเกี่ยวและการจัดการหลังเก็บเกี่ยว เพื่อให้ได้ผลผลิตที่มีคุณภาพ มีลักษณะตรงตามความต้องการ และมีความปลอดภัยต่อการบริโภค จำนวน 94 ฟาร์ม มีจำนวนเกษตรกรผู้เลี้ยงสัตว์เศรษฐกิจ ในพื้นที่ 8 อำเภอ จำนวน 8,917 ราย ในพื้นที่อำเภอตะกั่วทุ่งมีกลุ่มเกษตรกรสูงสุด จำนวน 1,538 ราย และมูลค่าสัตว์เลี้ยงโดยเฉพาะที่สำคัญๆ ใน 7 ชนิด มีมูลค่าจำนวน 994.56 ล้านบาท ดังจะเห็นได้จากตารางแสดงจำนวนฟาร์มสัตว์เลี้ยงและตารางแสดงปริมาณการผลิตสัตว์เศรษฐกิจของจังหวัดพังงาในช่วงปี พ.ศ. 2562 ดังกล่าว

ตารางที่ 10 : แสดงจำนวนฟาร์มสัตว์เลี้ยงที่ได้รับการรับรองมาตรฐาน (GAP) ในช่วงปี พ.ศ. 2562

ชนิดสัตว์	จำนวนฟาร์มทั้งหมด (ฟาร์ม)	จำนวนฟาร์มที่ผ่าน GAP (ฟาร์ม)	จำนวนสัตว์ (ตัว)
สุกร	67	28	39,826
ไก่เนื้อ	64	50	683,300
ไก่ไข่	19	19	489,335
ไก่พื้นเมือง	3	-	14,300
รวม	153	94	1,226,761

ที่มา : สำนักงานปศุสัตว์จังหวัดพังงา

ตารางที่ 11 : แสดงปริมาณการผลิตสัตว์เศรษฐกิจของจังหวัดพังงา ในปี 2561

อำเภอ	เกษตรกร (ราย)	โคเนื้อ (ตัว)	กระบือ (ตัว)	สุกร (ตัว)	ไก่ (ตัว)	เป็ด (ตัว)	แพะ (ตัว)	แกะ (ตัว)	รวม
เมืองพังงา	1,142	390	21	820	21,361	2,476	337	4	26,551
เกาะยาว	751	144	292		15,016	3,075	752	45	20,075
กะปง	772	419	139	11,150	119,149	4,090	325	22	136,066
ตะกั่วทุ่ง	1,538	900	352	5,538	108,804	2,766	4,663		124,561
ตะกั่วป่า	1,128	670	902	2,011	59,761	1,530	345	19	66,366
คุระบุรี	822	408			14,625	1,951	926	16	18,748
ทับปุด	1,286	823	20	704	44,932	6,289	1,302	6	55,362
ท้ายเหมือง	1,478	1,795	1,055	2,736	224,108	8,678	584	150	240,584
รวม	8,917	5,549	2,781	22,959	607,756	30,855	9,234	262	688,313
มูลค่า		166.47	83.43	447.70	212.71	27.02	55.40	0.96	

ที่มา : สำนักงานปศุสัตว์จังหวัดพังงา

การประมง

จังหวัดพังงา เป็นจังหวัดที่มีความสำคัญทาง ด้านการประมงมากจังหวัดหนึ่ง เนื่องจากสภาพพื้นที่มี อาณาเขตติดต่อกับทะเลอันดามัน ดังนั้น อาชีพทำการประมงจึงเป็นอาชีพหลักสำคัญอีกอาชีพหนึ่งของจังหวัด โดยพื้นที่ทำการประมงส่วนใหญ่คือ บริเวณท้องทะเลอันดามันไปจนถึงแนวเขตประเทศพม่า และในบริเวณอ่าวพังงา มีการทำประมงขนาดใหญ่ ด้วยเรืออวนดำหรืออวนล้อมจับ อวนลอย ปลาอินทรี อวนลากแผ่นตะเฆ่อวนรุน อวนโดหมึก เป็นต้น และการประมงขนาดเล็กส่วนมากใช้เครื่องมือพื้นบ้าน ได้แก่ อวนลอยปลา อวนลอยปู อวนลอยกุ้ง ลอบปลา ลอบปู ลอบหมึก และระวะกุ้งเคย เป็นต้น



เนื่องจากจังหวัดพังงามีท้องทะเลอ่าวพังงา ที่อุดมสมบูรณ์ เป็นแหล่งแพร่ขยายพันธุ์สัตว์น้ำและพักอาศัยตัวของสัตว์น้ำวัยอ่อน โดยเฉพาะอย่างยิ่ง “ปลาหู” กระทรวงเกษตรและสหกรณ์ จึงออกประกาศกระทรวงเกษตรและสหกรณ์ ลงวันที่ 24 ตุลาคม 2551 เรื่องกำหนดห้ามใช้เครื่องมือทำการประมงบางชนิดทำการประมงในฤดูปลาที่มีไข่และวางไข่เลี้ยงลูกในที่จับสัตว์น้ำบางส่วน ของจังหวัดภูเก็ต พังงา กระบี่ และตรัง ภายในระยะเวลาที่กำหนด ตั้งแต่วันที่ 1 เมษายน ถึง 30 มิถุนายน ของทุกปี จากการประกาศการอนุรักษ์ทรัพยากรสัตว์น้ำ ดังกล่าว ทำให้ชาวประมงจังหวัดพังงาประกอบอาชีพการประมงได้อย่างยั่งยืน

ในช่วงปี พ.ศ. 2557- 2559 มีครัวเรือนที่ทำการประมง จำนวน 5,584 ครัวเรือน แยกเป็น การประมงทะเลอย่างเดียว จำนวน 4,395 ครัวเรือน การทำประมงเพาะเลี้ยงชายฝั่งอย่างเดียว จำนวน 917 ครัวเรือน และแบบผสมคือเป็นการทำประมงทะเล และทำการประมงเพาะเลี้ยงชายฝั่งไปด้วย แบบคู่ขนานกันไปด้วย จำนวน 272 ครัวเรือนและมีปริมาณสัตว์น้ำเค็มขึ้นทำปลาที่สำคัญ ในช่วงปี พ.ศ. 2557 -2559 จำนวน 24,495 ตัน 18,308 ตัน และ 28,443 ตัน ตามลำดับ ดังรายละเอียดดังตารางแสดงครัวเรือน ทำการประมงที่จำแนกตามประเภทของการทำประมง และตารางแสดงปริมาณสัตว์น้ำเค็มขึ้นทำปลา ที่สำคัญๆ ในช่วงปี พ.ศ. 2557 - 2559



ตารางที่ 12 : ครัวเรือนการทำประมงในพื้นที่แยกตามประเภทการทำประมง ในช่วงปี พ.ศ.2557-2559

หน่วย : ครัวเรือน

ปี พ.ศ.	การประมงทะเล อย่างเดียว	การทำประมงเพาะเลี้ยง ชายฝั่งอย่างเดียว	ทำการประมงแบบผสม ทั้งประมงทะเลและ เพาะเลี้ยงชายฝั่ง	รวม
2557-2559	4,395	917	272	5,584

ที่มา : กรมประมง กระทรวงเกษตรและสหกรณ์

อุตสาหกรรม

ตารางที่ 13 : แสดงสถานประกอบการ/โรงงานในพื้นที่จังหวัดพังงา

รายการ	หน่วย	ปี พ.ศ.		
		2559	2560	2561
จำนวนสถานประกอบการ	แห่ง	1,970	2,127	2,208
แรงงาน	คน	24,152	28,404	30,126

ที่มา : กรมสวัสดิการและคุ้มครองแรงงาน

ด้านสถาบันเกษตรกร

ตารางที่ 14 : แสดงรายละเอียดจำนวนสหกรณ์และจำนวนสมาชิกตามประเภทสหกรณ์

ประเภทสหกรณ์	จำนวนสหกรณ์ (แห่ง)			จำนวนสมาชิกสหกรณ์ (คน)		
	ปี 2560	ปี 2561	ปี 2562	ปี 2560	ปี 2561	ปี 2562
สหกรณ์ภาคการเกษตร						
1. สหกรณ์การเกษตร	27	26	26	34,750	34,823	33,715
2. สหกรณ์ประมง	1	1	1	56	58	58
สหกรณ์นอกภาคเกษตร						
1. สหกรณ์ออมทรัพย์	5	5	4	8,508	8,614	8,579
2. สหกรณ์บริการ	4	4	4	510	513	489
รวม	37	36	35	43,824	44,008	42,841

ที่มา : สำนักงานสหกรณ์จังหวัดพังงา

ตารางที่ 15 : แสดงรายละเอียดข้อมูลพื้นฐานการรวมตัวของเกษตรกร

ประเภทกลุ่มเกษตรกร	จำนวนกลุ่มเกษตรกร (แห่ง)			จำนวนสมาชิกกลุ่มเกษตรกร (คน)		
	ปี 2560	ปี 2561	ปี 2562	ปี 2560	ปี 2561	ปี 2562
1. กลุ่มเกษตรกรทำนา	3	3	3	506	518	334
2. กลุ่มเกษตรกรทำสวน	18	17	16	3,625	3,276	2,717
3. กลุ่มเกษตรกรทำประมง	1	1	1	54	54	54
รวม	21	21	20	4,184	3,848	3,165

ที่มา : สำนักงานสหกรณ์จังหวัดพังงา



ด้านการท่องเที่ยว

แหล่งท่องเที่ยวในจังหวัดพังงา

อำเภอเมืองพังงา

ถ้ำพุงช้าง อยู่ในวัดประภาสประจิมเขต หลังศาลากลาง จังหวัดพังงา สภาพภายในถ้ำมีหินงอกหินย้อยสวยงาม มีธารน้ำไหลตลอดปี

ถ้ำถ้ำชีสวรรค์และถ้ำลูกเสือ อยู่ในสวนสมเด็จพระศรีนครินทร์ ริมถนนเพชรเกษมเยื้องกับศาลากลางจังหวัด เป็นถ้ำที่สามารถทะลุถึงกันได้ โดยมีถ้ำถ้ำชีสวรรค์อยู่ด้านหน้า ภายในถ้ำมีธารน้ำใสและมีหินงอกหินย้อย ด้านหน้าถ้ำเป็นสวนสาธารณะ



วนอุทยานสระนางมโนห์รา หรือธารน้ำตกสระนางมโนห์รา ใช้เส้นทางพังงา - ตะกั่วป่า จากตัวเมืองพังงา ไปประมาณ 5 กิโลเมตร แล้ว แยกขวาข้างสถานีการไฟฟ้าฝ่ายผลิตไปอีก 3 กิโลเมตร ถึงบริเวณธารน้ำตก สภาพโดยทั่วไป เป็นป่าร่มรื่น มีธารน้ำตกที่เกิดจากลำธารไหลจากไหล่เขาตกลงสู่แอ่งใหญ่ตลอดปี

อุทยานแห่งชาติอ่าวพังงา อยู่ในเขตอำเภอเมือง และอำเภอตะกั่วทุ่ง ครอบคลุมพื้นที่ 250,000 ไร่ ประกาศเป็นเขตอุทยานฯ เมื่อวันที่ 29 เมษายน 2524 การเดินทางใช้ทางหลวงหมายเลข 4 ซึ่งมุ่งไปสู่ตำบล โคกกลอย อ.ตะกั่วทุ่ง ห่างจากตัวเมืองประมาณ 5 กิโลเมตร แยกซ้าย เข้าทางหลวงหมายเลข 4144 อีก 2 กิโลเมตรถึงที่ทำการอุทยานฯ การเดินทางไปชมอุทยานแห่งชาติอ่าวพังงาโดยทั่วไปใช้เวลาประมาณ 2-3 ชั่วโมง ซึ่งจะมีเรือนำเที่ยวไปยังเกาะปันหยี เขาพิงกัน เกาะตะปู ถ้ำลอด เกาะห้อง หรือแหล่งท่องเที่ยวอื่น ๆ ในบริเวณใกล้เคียง แล้วแต่ จะตกลงกับเรือนำเที่ยว โดยมีที่ให้เช่าเรือหลายแห่งดังนี้



- ท่าเรือด่านศุลกากร ใกล้โรงแรมพังงาเบย์รีสอร์ท
- ท่าเรือสุระกุล หรือท่าเรือกระโสม ในอำเภอตะกั่วทุ่ง เป็นเรือหางยาว
- ท่าเรือในบริเวณอุทยานแห่งชาติอ่าวพังงา เป็นเรือหางยาว
- เรือจุ ลำละ 6-8 คน เทียวละ ประมาณ 1,000-1,500 บาท

อำเภอตะกั่วป่า

อุทยานแห่งชาติเขาหลัก - ลำรู่ ครอบคลุม เขตอำเภอ ท้ายเหมือง อำเภอกะปง อำเภอตะกั่วป่า อำเภอเมือง เมื่อผ่าน อำเภอตะกั่วป่าไป 33 กิโลเมตร จะถึงที่ทำการอุทยานฯ มีแหล่งท่องเที่ยว ที่เรียกโดยทั่วไปว่า ชายหาดเขาหลัก ซึ่งอยู่ห่างจากตัว อำเภอตะกั่วป่า 25 กม. ตามเส้นทางหมายเลข 4 (สายท้ายเหมือง – ตะกั่วป่า) แล้วเลี้ยวซ้ายที่กิโลเมตร ที่ 56 - 57 ก่อนเข้าเขตอำเภอ ท้ายเหมือง จะเห็นเขาลูกหนึ่ง ชื่อเขาหลักมีศาลเจ้าพ่อเขาหลัก ตั้งอยู่บริเวณฝั่งตรงข้ามของเขาหลักจะเป็น ชายทะเลเขาหลัก ซึ่งเป็นหาดหินและหาดทรายสวยงาม ตลอดชายฝั่ง เช่น ชายหาดนางทอง หาดบางเนียง



แหลมปะการัง อยู่ระหว่างเส้นทางตะกั่วป่า - เขาหลัก จากตัวเมืองตะกั่วป่าอยู่ด้านขวามือเลี้ยวเข้าไป จาก ถนนเพชรเกษมประมาณ 5 กม. เป็นหาดทรายที่มีคลื่นซัดซากปะการังเขากวางหักขึ้นมาบนฝั่งจนเต็มหาด จนได้ชื่อหาดว่า **"แหลมปะการัง"** มีทิวสนเป็นแนวร่มรื่น เหมาะสำหรับตั้งแคมป์พักผ่อนหย่อนใจ

หาดบางสัก จะอยู่ในท้องที่ตำบลบางม่วง ริมถนนเพชรเกษม กิโลเมตรที่ 76 -77 มีทางแยกขวามือ เข้าไปอีก 1 กม. หาดบางสักเป็นหาดทรายขาวสะอาดเป็นแนวยาว ร่มรื่นด้วยทิวสน

น้ำตกโตนซ่อฟ้า อยู่ระหว่างเส้นทางตะกั่วป่า - เขาหลัก เช่นเดียวกับแหลมปะการัง

อำเภอตะกั่วทุ่ง



วัดสุวรรณคูหา ตั้งอยู่ที่หมู่ที่ 2 ตำบลกระโสม อำเภอตะกั่วทุ่ง การเดินทาง ใช้เส้นทางสาย พังงา -โคกกลอย (ทางหลวง หมายเลข 4) ไป 7 กม. ถึงหมู่ที่ 2 (กิโลเมตรที่ 31) อำเภอตะกั่ว ทุ่งจะมีถนน เข้าไปทางขวามืออีก 1 กม.วัดสุวรรณคูหาชาวบ้าน ทั่วไปเรียกว่า **"วัดถ้ำ"** เป็นวัดที่น่าสนใจและมีความ สำคัญ มากวัดหนึ่งของจังหวัดพังงา เนื่องจากเป็นโบราณสถานที่สำคัญ ทางประวัติศาสตร์ในบริเวณ ที่ตั้งวัดมีภูเขาลูกหนึ่ง ซึ่งเขาลูกนี้มี ถ้ำใหญ่น้อยหลายแห่งทั้ง ถ้ำใหญ่ ถ้ำแจ้ง ถ้ำมืด และถ้ำแก้ว ถ้ำ

ใหญ่ซึ่งอยู่ตอนล่างสุด เวลาเข้าถ้ำจะต้องผ่านก่อนเสมอ มีขนาดใหญ่มากกว่าถ้ำอื่น กว้างประมาณ 20 เมตร เศษ ยาวประมาณ 40 เมตรเศษ พื้นถ้ำเรียบ เพดานโค้งครึ่งวงกลมเหมือนประทุนเรือ ตลอดความยาวของถ้ำ ประดับด้วยกระเบื้องถ้วยจานเชิงลายคราม และเบญจรงค์ ซึ่งมีขนาดต่างๆ ถ้ำใหญ่ใช้เป็นวิหาร มีพระพุทธรูป ปูนปั้นต่างๆ อยู่หลายองค์ ที่สำคัญคือ พระพุทธไสยาสน์ ขนาดยาว 7 วา 2 ศอก มีความสวยงาม

น้ำตกรามัญ อยู่ใกล้กับวัดสุวรรณคูหา จากกิโลเมตรที่ 31 มีทางแยกขวาเข้าไปอีก 7 กม. น้ำตก รามัญ เป็นน้ำตกขนาดกลางบริเวณโดยรอบเป็นป่ารก มีน้ำตกตลอดปี

ชายทะเลท่าปูน จากทางหลวงหมายเลข 4 ต่อเข้า จังหวัดภูเก็ตโดยหลวงทาง หมายเลข 402 ก่อนถึงเกาะภูเก็ต บริเวณช่องแคบปากพระ จะมองเห็นหาดทรายทั้งด้านซ้ายและขวา

อำเภอท้ายเหมือง

อุทยานแห่งชาติเขาลำปี - หาดท้ายเหมือง
ครอบคลุมพื้นที่ 45,000 ไร่ ประกาศเป็นอุทยานฯ เมื่อวันที่ 14 เมษายน พ.ศ. 2529 สถานที่ท่องเที่ยวที่น่าสนใจในเขต อุทยานแห่งชาติเขาลำปี - หาดท้ายเหมือง ได้แก่ น้ำตกลำปี ตั้งอยู่หมู่ที่ 6 ตำบลท้ายเหมือง ริมถนนเพชรเกษม (ทางหลวงหมายเลข 4) บริเวณ กิโลเมตร ที่ 32 - 33 จะมีทางแยกซ้ายมือเข้าไปอีก 1.5 กิโลเมตร น้ำตกลำปี เป็นน้ำตกขนาดกลาง มี 3 ชั้น แต่ละชั้นมีความสูง ประมาณ 100 เมตร มีน้ำตกตลอดปี น้ำตกโตนไพร ที่บริเวณกิโลเมตร 28- 29 จะมีทางแยกซ้ายเข้าไปอีก 7 กิโลเมตร แล้วเดินเข้าไปอีก 1 กิโลเมตร น้ำตกโตนไพร มีขนาดใหญ่มีน้ำตลอดปี การเดินทางไปชมน้ำตกโตนไพรนั้นควรไปชมในฤดูแล้ง



หาดท้ายเหมือง อยู่ในเขต อบต.ท้ายเหมือง มีถนนแยกขวาเข้าไปอีก 1.5 กิโลเมตร จากนั้นเข้าถนนเลียบชายหาดไปอีก 5 กิโลเมตร สภาพเป็นหาดทรายสะอาดขนานไปกับทางหลวงแผ่นดินมีความยาวกว่า 13 กิโลเมตร น้ำทะเลใสเล่นน้ำได้ เป็นที่ตั้งสนามกอล์ฟแห่งแรกของจังหวัดพังงา ในระหว่างเดือนพฤศจิกายน - กุมภาพันธ์ จะมีเต่าทะเลขึ้นมาวางไข่ จึงมีประเพณีเดินดูเต่า ในตอนกลางคืนเดือนหงาย

ศูนย์อนุรักษ์กลางโครงการอุทยานใต้ทะเลจุฬารักษ์ ตั้งอยู่ในกองเรือภาค 3 ทับละมู จังหวัดพังงา จัดตั้งขึ้นเพื่อให้ความรู้เกี่ยวกับทรัพยากร ธรรมชาติใต้ทะเลแก่นักท่องเที่ยวและประชาชนทั่วไป เป็นอาคาร 2 ชั้น จัดแบ่งออกเป็นส่วนที่ประทับ และห้องทรงงานขององค์ประธานสถาบันวิจัยจุฬารักษ์ ห้องอาหาร ห้องประชุม ศาลาการแสดง และห้องแสดงนิทรรศการซึ่งแบ่งเป็น 2 ส่วน ส่วนแรกแบ่งเป็น 4 ห้อง ห้องที่ 1 แสดงจุดกำเนิดของโครงการ ห้องที่ 2 แสดงคุณค่าและความสำคัญของทรัพยากรธรรมชาติ และสิ่งแวดล้อม ทางทะเล ห้องที่ 3 แสดงมิติใหม่ของการท่องเที่ยวไทย เชียงอนุรักษ์ ห้องที่ 4 แสดงจินตนาภาพของโลกใต้ท้องทะเล ส่วนที่ 2 เป็นห้องนิทรรศการ " แหล่งความรู้ ข้อมูลด้านการท่องเที่ยวที่หมุนเวียนถ่ายถอด เรื่องราวเชิงสร้างสรรค์ "

บ่อน้ำพุร้อนบ้านบ่อदान ตั้งอยู่ที่ตำบลนาเตย ริมฝั่งทะเลอันดามันหากเดินทางจากภูเก็ตผ่านสี่แยกตำบลโคกกลอย ตรงไปหลักกิโลเมตรที่ 6 จะเป็นเห็นทางเข้าข้างโรงเรียนบ้านบ่อदान เข้าไปประมาณ 3 กิโลเมตร

อำเภอทับปุด

เป็นอำเภอเดียวของจังหวัดพังงาที่ไม่มีพื้นที่ติดกับทะเล แหล่งท่องเที่ยวจึงเป็นลักษณะแหล่งน้ำตก และการท่องเที่ยวเชิงวัฒนธรรม การเดินทางไปอำเภอทับปุด จากตัวเมืองพังงาตามเส้นทางสายเพชรเกษม ระยะทางประมาณ 26 ก.ม. แหล่งท่องเที่ยวที่สำคัญ คือ

วัดราชฎ์อุปถัมภ์ (วัดบางเหรียง)
ตั้งอยู่ในพื้นที่ ต.บางเหรียง ห่างจากที่ว่าการอำเภอทับปุด ถนนเพชรเกษม 11 ก.ม. โดยเลี้ยวเข้าเส้นทางสายทับปุด - พนมวัดบางเหรียงเป็นวัดที่มีสภาพแวดล้อมอันสวยงาม เพราะเป็นวัดที่มีภูเขาล้อมรอบ มีถาวรวัตถุที่สำคัญคือ พระบรมธาตุเจดีย์นิมิตร ตั้งอยู่บนยอดเขาล้าน เป็นเจดีย์รูประฆังคว่ำ รูปหล่อเจ้าแม่กวนอิมอั่งดงงาม



และพระพุทธรูปองค์โต ซึ่งประดิษฐานอยู่บนยอดเขาใกล้เคียงกับ พระบรมธาตุเจดีย์นิมิตร และรูปหล่อเจ้าแม่กวนอิม

น้ำตกเต่าทอง อยู่ห่างจากที่ว่าการอำเภอประมาณ 9 ก.ม. การเดินทางใช้เส้นทางสายเพชรเกษม เดินทางถึงหมู่ที่ 3 ตำบลบ่อแสน อำเภอทับปุด จะมีทางลูกรังแยกเข้าน้ำตกอีก 11 กม. สามารถเล่นน้ำได้



อำเภอเกาะยาว

ประกอบด้วย 2 เกาะใหญ่ คือ เกาะยาวน้อย และเกาะยาวใหญ่ล้อมรอบด้วยเกาะเล็กๆ เกาะยาวน้อย และเกาะยาวใหญ่มีชายหาดที่น่านอนใจมากมายได้แก่

หาดโล๊ะปาแรต ตั้งอยู่บนเกาะยาวใหญ่ เป็นหาดทรายร่มรื่นไปด้วยสวนมะพร้าว หาดทรายขาวละเอียดเป็นแนวยาวเหยียด ทางเหนืออ่าวมีแหลมประกอบด้วยโขดหินสวยงามลงเล่นน้ำทะเลได้ทุกเวลา

หาดป่าทราย อยู่ห่างจากอำเภอเกาะยาวน้อย ราว 7 กิโลเมตร หาดทรายขาวสะอาด มีทิวไม้ร่มรื่นสามารถลงเล่นน้ำได้โดยปลอดภัย ทิวทัศน์นอกฝั่งมองเห็นเกาะต่างๆ ของจังหวัดกระบี่

หาดเต่าเขา มีหาดทรายประกอบด้วยโขดหิน นอกจากนี้ยังมีก้อนหินเล็กๆ หลากหลายลวดลาย ห่างจากฝั่งออกไปเล็กน้อยมีเกาะนก ซึ่งเป็นเกาะเล็กๆ ยามน้ำลด สามารถเดินไปเที่ยวเกาะนี้ได้โดยสะดวก บนเกาะมีไม้ป่า และกล้วยไม้ปกคลุมอยู่ทั่วไป



อ่าวคลองสน ตั้งอยู่บนเกาะยาวใหญ่ หาดทรายร่มรื่นไปด้วยทิวสน ด้านซ้ายมือมีโขดหินเล็กหลากสีสวยงาม อ่าวนี้อ่านน้ำทะเลได้ และสามารถชมปะการังสวยงาม เวลान้ำลดสามารถหาหอยต่างๆ บริเวณชายหาดได้

อ่าวทราย ตั้งอยู่บนเกาะยาวใหญ่ เป็นหาดทรายละเอียดมีโขดหินสวยงาม เล่นน้ำได้

อ่าวล้าน ตั้งอยู่บนเกาะยาวใหญ่ เป็นหาดทรายสวยงามลงเล่นน้ำได้ ทิศเหนือของอ่าวเป็น หน้าผาชันน้ำลึก การคมนาคมทางบกไม่สะดวก ไปได้สะดวกเฉพาะทางเรือ

อ่าวหินกอง ตั้งอยู่บนเกาะยาวใหญ่ เป็นหาดร่มรื่นไปด้วยป่าไม้เคี่ยม มีลูกปลากะเบนมากมายไม่เหมาะสมสำหรับการเล่นน้ำ

แหลมนกออก ตั้งอยู่บนเกาะยาวใหญ่ เป็นหาดทรายมีโขดหิน สามารถเล่นน้ำได้

เกาะไข่ เป็นเกาะเล็กๆ 2 เกาะ เรียกว่าเกาะไข่นอก และเกาะไข่ใน ทั้ง 2 เกาะมีหาดทรายขาวน้ำทะเลใส มีปลาสวยงาม และปะการัง การเดินทางไปเกาะไข่ สามารถซื้อทัวร์จากบริษัทนำเที่ยวในจังหวัดพังงา หรือ บริษัทนำเที่ยวบริเวณเขาหลัก หรือเช่าเรือเหมาลำได้จากท่าเรือเกาะสิเหร่ ท่าเรือแหลมหิน หรืออ่าวฉลอง จังหวัดภูเก็ต

อำเภอกะปง

น้ำตกลำรู่ เป็นอุทยานแห่งชาติอยู่ในเขตป่าเทือกเขากระโด เป็นน้ำตกที่มีความสูง ขนาดกลางรวม 5 ชั้น เดินทางโดยใช้ทางแยกจาก ทางหลวง 4090 ผ่านที่ว่าการ อำเภอกะปง ไปยังหมู่บ้านลำรู่ ประมาณ 9 กม. และเดินทางต่อไปยังน้ำตกลำรู่อีก 1 กม.



น้ำตกหินลาด ห่างจากที่ว่าการอำเภอกะปงไปทางทิศตะวันออกประมาณ 8 กิโลเมตร เกิดจากคลอง 3 คลอง คือ คลองบางใหญ่ คลองเขาไม้แก้ว และคลองมะละกอ ไหลมาบรรจบกัน เกิดเป็นน้ำตกหินลาดที่มี โขดหินสวยงามธารน้ำใสสะอาด

วัดนารายณิการาม อยู่ห่างจากที่ว่าการอำเภอ ประมาณ 14 กิโลเมตร เป็นที่ประดิษฐานเทวรูปพระนารายณ์ พระลักษมณ์และนางสีดา รูปสลักเหล่านี้มีความสำคัญเกี่ยวกับ ประวัติความเป็นมาของเมือง "ตะโกลา" (ชื่อเดิมของเมืองตะกั่วป่า) และการเผยแพร่เข้ามาของวัฒนธรรมอินเดียในภูมิภาคแถบนี้ สถานที่ประดิษฐานพระนารายณ์เดิม จัดเป็นสวนสาธารณะ เนื้อที่ประมาณ 20 ไร่เศษ เป็นที่สาธารณหมู่บ้านดูแลโดย อบต.เหล

บ่อน้ำร้อนอำเภอกะปง อยู่ห่างจากตัวอำเภอ 8 กม. มีน้ำแร่ไหลผ่านทางอำเภอได้จัดบ่อน้ำแร่ไว้ น้ำแร่มีอุณหภูมิประมาณ 65 องศาเซลเซียส เป็นที่สาธารณะหมู่บ้านประมาณ 12 ไร่

น้ำตกแสงทอง เป็นน้ำตกขนาดกลาง ห่างตัวเมือง พังงา 48 กม. ตรงข้ามโรงพยาบาล กะปง มีทางเข้า น้ำตกกระยะ ทาง 6 กม. น้ำตกแสงทองมีทั้งหมด 11 ชั้น เล่นน้ำได้ตลอดปี

น้ำตกเขาชัน หมู่ที่ 1 ตำบลรมณีย์ ห่างจากอำเภอ 20 กม.

น้ำตกโตนหมาก หมู่ที่ 1 ตำบลเหล ห่างจากอำเภอ 15 กม.



อำเภอกระบุรี



อุทยานแห่งชาติหมู่เกาะสิมิลัน อยู่ห่างจากตัวจังหวัดไปทางทิศตะวันตกประมาณ 50 กิโลเมตร เป็นหมู่เกาะเล็กๆ 9 เกาะ ในทะเลอันดามันเรียงลำดับจากเหนือมาใต้ ได้แก่ เกาะบอน เกาะบางู เกาะสิมิลัน เกาะปายู เกาะเมียง (มี 2 เกาะติดกัน) เกาะปาหยัน เกาะปายัง เกาะหูยง ที่ทำการอุทยานฯ อยู่ที่เกาะเมียงเพราะเป็น

เกาะที่มีน้ำจืด หมู่เกาะเหล่านี้ " ได้รับการยกย่องจากนิตยสารสกินไดฟวิ่งของอเมริกาว่ามีความสวยงามทั้งบนบกและใต้น้ำเป็น 1 ใน 10 ของสถานที่ท่องเที่ยวของโลกที่น่าสนใจ "

เกาะสิมิลัน เป็นเกาะใหญ่ที่สุดลักษณะอ่าวโค้งเหมือนเกือกม้าใต้ท้องทะเล อุดมไปด้วยก้อนหินและแนวปะการังสภาพหาดทรายเนื้อละเอียดสวยงามมากเหมาะสำหรับดำน้ำดูปลา และปะการังทางด้านเหนือของเกาะ มีก้อนหินขนาดใหญ่รูปร่างแปลกตามาก เช่น หินรูป รองเท้าบูท หินรูปเรือใบ ซึ่งเป็นจุดชมวิวยอดนิยม



เกาะบางู หรือ เกาะหัวกะโหลก สภาพใต้น้ำ เหมือนหุบเขาใต้น้ำที่เต็มไปด้วยทุ่งหญ้า ปะการัง หุบเหวลึก และฝูงปลา

เกาะหูยง เป็นเกาะที่มีหาดทรายขาวสะอาดและยาว มากที่สุดในจำนวน 9 เกาะ เมื่อถึงฤดูวางไข่ของเต่าคือระหว่าง เดือนพฤศจิกายนถึงเดือนกุมภาพันธ์ จะมีร่องรอยของเต่าที่ขึ้น มาวางไข่ บนชายหาดคล้ายกับรอยตีนตะขาบเล็ก

เกาะเมียง เป็นเกาะขนาดใหญ่รองจากเกาะสิมิลัน เป็นที่ตั้งของที่ทำการอุทยานฯ มีแหล่งน้ำจืด มีหาดทรายที่สวยงามเหมาะแก่การพักผ่อน

การเดินทาง และที่พัก ไปเกาะสิมิลัน สามารถติดต่อจองที่พักได้ที่ ที่ทำการอุทยานแห่งชาติหมู่เกาะสิมิลัน หมู่ 1 ตำบลลำแก่น อำเภอท้ายเหมือง จังหวัดพังงา โทร. 0-7659-5045 การเดินทางจากท่าเรือทับละมุ อำเภอท้ายเหมือง ใช้เวลา ในการเดินทาง 3 ชม. มีเรือขนาดใหญ่ ให้เช่า หรือติดต่อผ่านที่ทำการอุทยานฯ เช่นกัน ช่วงเวลาที่เหมาะสมในการเดินทางท่องเที่ยวทางทะเล อยู่ระหว่างเดือนพฤศจิกายนถึงเดือนเมษายน หลังจากนั้น ตั้งแต่วันที่ 1 พฤษภาคม จนถึงตุลาคม ทางอุทยานจะปิดเกาะงดรับนักท่องเที่ยว นักท่องเที่ยวส่วนใหญ่จะไปลงเรือที่ท่าเรือทับละมุ จากทางหลวงหมายเลข 4 (ช่วงระนอง-พังงา) ช่วง ต.ลำแก่น มีทางแยกขวาไปท่าเรือทับละมุอีกประมาณ 5 กิโลเมตร ก่อนถึงท่าเรือด้านซ้ายมือเป็นที่ตั้งของที่ทำการและศูนย์บริการ

นักท่องเที่ยวอุทยานแห่งชาติหมู่เกาะสิมิลัน หากเดินทางโดยรถโดยสารประจำทางจากสถานีขนส่งสายใต้สามารถไปได้ทุกคืนที่วิ่งสายระนอง-พังงา ลงที่ทางแยกไปท่าเรือทับละมุแล้วต่อรถรับจ้างมาที่ท่าเรือช่วงกลางเดือนพฤศจิกายนถึงกลางเดือนพฤษภาคม เป็นฤดูท่องเที่ยว มีเรือโดยสาร จากท่าเรือทับละมุไป เกาะสิมิลันทุกวัน โดยเรือส่วนเรือออกช่วงเช้า หากมาเป็นหมู่คณะสามารถเช่าเหมาเรือได้ หมู่เกาะสิมิลันอยู่ห่างจากฝั่งที่ท่าเรือทับละมุ ซึ่งเป็นจุดที่ใกล้ที่สุดประมาณ 70 กิโลเมตร แต่ก็มีเรือท่าเรือ โดยสารธรรมดาและเรือเร็วบริการพานักท่องเที่ยวมาจากภูเก็ตด้วย หมู่เกาะสิมิลันอยู่ห่างไกลจากฝั่งมีสิ่งอำนวยความสะดวกที่จำเป็นสำหรับจำนวนนักท่องเที่ยวที่จำกัด การเดินทางไปเกาะสิมิลันจึงต้องติดต่อล่วงหน้าเท่านั้น



อุทยานแห่งชาติหมู่เกาะสุรินทร์ ประกอบด้วยเกาะ 5 เกาะ คือเกาะสุรินทร์เหนือ เกาะสุรินทร์ใต้ เกาะรี เกาะไข่ และเกาะกลางเป็นหมู่เกาะที่อยู่ติดกับเขตแดนไทย - พม่า มีแนวปะการัง น้ำตื้นที่อุดมสมบูรณ์และสวยงามมาก เหมาะเป็นแหล่งน้ำตื้นดูปะการัง

สถานที่น่าสนใจมี เกาะสุรินทร์เหนือ และ เกาะสุรินทร์ใต้ ในเกาะนี้มีอ่าวทั้งหมด 10 กว่าอ่าว ที่มีชื่อเสียงคือ อ่าวแม่ยาย หรือแม่ใหญ่ เป็นอ่าวที่มี คลื่นลมสงบและมีขนาดใหญ่ที่สุด อ่าวลึกอยู่ทาง ตะวันออกเฉียงใต้ของเกาะ สุรินทร์เหนือมีน้ำลึกจนเป็นสีเขียวเข้ม มีปะการังน้ำตื้นที่สวยงามมาก หมู่เกาะสุรินทร์มีชาวเล เผ่ามอญแกลที่ยังดำรงชีวิตแบบดั้งเดิมกลุ่มสุดท้ายในประเทศไทยที่บริเวณชายหาด เกาะสุรินทร์ใต้ ในวันขึ้น 15 ค่ำ เดือน 3 ของทุกปีจะมีงานพิธีกรรมลอยเรือชาวเล การเดินทางจากกรุงเทพฯ ถึงอำเภอกระบือ จังหวัดพังงา ใช้ทางหลวงหมายเลข 4 ช่วงกิโลเมตร ที่ 720 (ห่างจากตัวอำเภอกระบือ ประมาณ 6 กิโลเมตร) จะมีทางแยกไปท่าเรือกระบืออีกประมาณ 2 กิโลเมตร ถึงที่ทำการและศูนย์บริการ นักท่องเที่ยวอุทยานแห่งชาติหมู่เกาะสุรินทร์ หากเดินทางโดยรถโดยสารประจำทางจากสถานีขนส่งสายใต้สามารถไปได้ทุกคืน ที่ผ่านอำเภอกระบือ ลงที่ทางแยกไปท่าเรือกระบือ หรือที่ตัวอำเภอกระบือแล้วต่อรถมาที่ ท่าเรือช่วงกลางเดือนพฤศจิกายนถึงกลางเดือนพฤษภาคม เป็นฤดูท่องเที่ยว มีเรือโดยสารจากท่าเรือกระบือไป เกาะสุรินทร์ทุกวัน ออกเวลา 9.00 น. ใช้เวลาประมาณ 3-4 ชั่วโมง และเที่ยวกลับออกจากเกาะสุรินทร์เวลา 10.00 น. ถึงฝั่งประมาณ 14.00 น.



ตารางที่ 16 : แสดงเทศกาลงานประเพณีสำคัญของจังหวัดพังงา

ชื่องาน	ห้วงระยะเวลา	กิจกรรม	สถานที่จัดงาน	ผู้รับผิดชอบ/ติดต่อ
กาชาดและงานประจำปี	ปลายเดือนมกราคม – ต้นเดือนกุมภาพันธ์(ตรุษจีน)	การออกร้านกาชาดและหน่วยงานต่าง ๆ กิจกรรมรื่นเริง	หน้าศาลากลางเก่า	สนง.กาชาด และที่ทำการปกครองจังหวัดพังงา
แห่เทพเจ้าศาลเจ้าแม่มาจ้อโป๊	เดือนกุมภาพันธ์	นำรูปปั้นของเจ้าแม่ไล่เกี้ยวโบราณแล้วเดินแห่รอบเมืองร่วมกับสรรพาวุธประจำเทพต่างๆ ในศาลเจ้า	ถนนในเขตเมืองและเขต ต.ถ้ำน้ำผุด อ.เมือง	เทศบาลเมืองพังงา
วันแตงโม	ประมาณเดือน ก.พ.ของทุกปี	ประกวดผลผลิตแตงโมและพืชผลทางการเกษตร	หน้าที่ว่าการ อ.คุระบุรี	อ.คุระบุรี
เทศกาลปล่อยเต่า	1-10 มีนาคมของทุกปี	การปล่อยลูกเต่าลงทะเลมหรสพ กิจกรรมรื่นเริง	บริเวณชายหาดท้ายเหมือง	อ.ท้ายเหมือง
งานประเพณีสงกรานต์	วันที่ 13 เม.ย.ของทุกปี	ทำบุญตักบาตรรดน้ำขอพรผู้สูงอายุ	บริเวณหน้าเทศบาลเมืองพังงาและตะกั่วป่า	เทศบาล
งานประเพณีลอยเรือ	เม.ย.-พ.ค.ของทุกปี	เป็นงานประเพณีของชนเผ่ามอญแค้นซึ่งอาศัยอยู่บริเวณหมู่เกาะสุรินทร์มีการประกอบพิธีฉลองเสาวิญญาณฯบรรพบุรุษ	เกาะสุรินทร์ใต้	อุทยานแห่งชาติหมู่เกาะสุรินทร์
บวงสรวงเทวรูปพระนารายณ์และบริวาร	พฤษภาคมของทุกปี	ทำพิธีบวงสรวงเทวรูปพระนารายณ์และกิจกรรมรื่นเริง	อุทยานพระนารายณ์ อ.ตะกั่วป่า	อ.ตะกั่วป่า
ประเพณีถือศีลกินผัก	ขึ้น 1-9 ค่ำเดือน 11	การถือศีลกินผักของชาวไทยเชื้อสายจีน	ศาลเจ้าต่าง ๆ	ศาลเจ้าต่าง ๆ
วันสารทเดือน 10	แรม 15 ค่ำเดือน 10	การทำบุญใหญ่ให้บรรพบุรุษ โดยนำอาหารไปถวายพระที่วัด และการจัดงานเทศกาลที่ อ.กะปง	วัดต่าง ๆ ในจังหวัด	วัดต่าง ๆ และ อ.กะปง
งานเปิดฤดูกาลท่องเที่ยวของจังหวัด	ต้นเดือนพฤศจิกายนของทุกปี	กิจกรรมการท่องเที่ยวของจังหวัด กิจกรรมรื่นเริง นิทรรศการแหล่งท่องเที่ยว	ชายหาดเขาหลัก	สนง.การท่องเที่ยวและกีฬาจังหวัดพังงา



3.1.1.3 ข้อมูลด้านสังคม

สภาพทางสังคมในจังหวัดพังงาเป็นสังคมเกษตรกรรม เพราะอาชีพหลักของคนพังงา คือการเกษตร ความเป็นอยู่ของชาวพังงาเป็นแบบเรียบง่าย ไม่นิยมความฟุ้งเฟ้อ สถานบริการ หรือสถานบันเทิงในจังหวัดพังงามีน้อย คนพังงาชอบทำอาหารทานกันเองที่บ้าน หรือสังสรรค์กันในกลุ่มญาติพี่น้อง ไม่นิยมเที่ยวนอกบ้าน เนื่องจากอาชีพเกษตรกรรมเป็นอาชีพหลักของจังหวัดพังงา แต่คนพังงาไม่นิยมเป็นการเป็นลูกจ้างของคนอื่น เจ้าของกิจการ หรือเจ้าของสวนที่มีพื้นที่มาก ๆ ต้องใช้แรงงานจากต่างชาติ เช่น พม่า ลาว ทำให้เกิดปัญหาตามมาในเรื่องของการเกิดอาชญากรรม แต่อย่างไรก็ตามตำรวจภูธรจังหวัดพังงาได้มี มาตรการป้องกันปราบปรามอาชญากรรมในจังหวัดพังงา โดย

- 1) ระดมกำลังในการป้องกันปราบปรามอาชญากรรมประจำเดือน
- 2) ระดมกำลังป้องกันและปราบปรามอาชญากรรมในช่วงเทศกาลต่าง ๆ
- 3) เร่งรัดสืบสวนจับกุมคดีค้างเก่า
- 4) จัดระบบสายตรวจให้ครอบคลุมทุกพื้นที่ เพิ่มความถี่ของสายตรวจตามสภาพพื้นที่ในการเกิดอาชญากรรมและในด้านมาตรการการรักษาความปลอดภัยนักท่องเที่ยว ดังนี้
 - 4.1 จัดกำลังรักษาความสงบเรียบร้อยและอำนวยความสะดวกแก่นักท่องเที่ยวตามสถานที่ท่องเที่ยวในพื้นที่รับผิดชอบ
 - 4.2 จัดกำลังอำนวยความสะดวกแก่นักท่องเที่ยวในช่วงเทศกาลต่าง ๆ
 - 4.3 เร่งรัดปราบปรามอบายมุขผิดกฎหมายตามสถานที่ท่องเที่ยว สถานบันเทิง
 - 4.4 จัดอบรมเจ้าหน้าที่ตำรวจในพื้นที่ท่องเที่ยวให้มีความรู้เกี่ยวกับการใช้ภาษาอังกฤษเพื่อการท่องเที่ยว

๑ การศาสนา

ชาวพุทธในจังหวัดพังงานิยมไปวัดหรือพุทธศาสนสถาน เพื่อไปทำบุญหรือประกอบพิธีกรรมในวันสำคัญต่างๆ เช่นเดียวกับพุทธศาสนิกชนจังหวัดอื่น ได้แก่ วันธรรมสวนะ, วันมาฆบูชา, วันวิสาขบูชา วันเข้าพรรษา, วันออกพรรษา, วันอาสาฬหบูชา และเทศกาลประเพณีสำคัญ เช่น วันขึ้นปีใหม่ วันสงกรานต์ ประเพณีสารทเดือนสิบ เป็นต้น และที่สำคัญประชาชนนำหลักธรรมทางพระพุทธศาสนาเป็นแนวทางปฏิบัติในการดำเนินชีวิตและปฏิบัติงาน สร้างความมั่นคงในสังคมได้ดีตลอดมา ศาสนิกชนในศาสนาอื่น เช่น อิสลาม คริสต์ศาสนา ได้อยู่ร่วมในสังคมอย่างดี ยังคงให้เกียรติปฏิบัติงานร่วมกันอย่างดี ปฏิบัติศาสนกิจตามที่นับถืออย่างสมบูรณ์

ตารางที่ 17 : ข้อมูลด้านพระพุทธศาสนาจังหวัดพังงา ปี 2562

ที่	อำเภอ	จำนวน					
		วัด	ที่พักสงฆ์			ภิกษุ	สามเณร
				โบสถ์ คริสต์	มัสยิด		
1	เมืองพังงา	15	11	3	12	120	1
2	เกาะยาว	-	-	-	24	-	-
3	กะปง	6	3	-	-	55	-
4	ตะกั่วทุ่ง	15	3	2	27	132	1
5	ตะกั่วป่า	17	9	8	6	157	-
6	คุระบุรี	8	6	2	15	70	1
7	ทับปุด	9	4	-	13	78	4
8	ท้ายเหมือง	18	5	5	8	142	4
รวม		88	41	20	105	754	11

ที่มา สำนักงานพระพุทธศาสนาจังหวัดพังงา

๑ การศึกษา

ตารางที่ 18 : แสดงสถานศึกษา จำนวนครูและนักเรียนในพื้นที่จังหวัดพังงา ในช่วงปี พ.ศ. 2560 - 2562

ปี พ.ศ.2560			ปี พ.ศ.2561			ปี พ.ศ.2562		
จำนวน รร	นักเรียน	ครู	จำนวน รร	นักเรียน	ครู	จำนวน รร	นักเรียน	ครู
202	46,428	2,780	195	46,209	2,588	193	46,819	1,617

ที่มา : สำนักเขตพื้นที่การศึกษาประถมศึกษาพังงา

๑ ด้านสาธารณสุข

จังหวัดพังงา มีบุคลากรทางการแพทย์ภาครัฐประกอบด้วย แพทย์ ทันตแพทย์ เภสัชกร พยาบาล วิชาชีพ และพยาบาลเทคนิค จังหวัดพังงา ปีพ.ศ. 2562 มีจำนวนทั้งสิ้น 1005 คน สัดส่วนบุคลากรทางการแพทย์ ต่อประชากร โดยเปรียบเทียบกับประชากรทะเบียนราษฎร จำนวนทั้งสิ้น 268,565 คน คิดเป็น 1:2,794 โดยสัดส่วนทางการแพทย์ต่อประชากรน้อยที่สุด คือ พยาบาลวิชาชีพ คิดเป็น 1:366 และสัดส่วนบุคลากรทางการแพทย์ ต่อประชากรมากที่สุด คือ พยาบาลเทคนิค 1:7,664 หากพิจารณาถึงอัตราร้อยละของสัดส่วนประชากรต่อเจ้าหน้าที่ทางการแพทย์ในช่วงปี 2561 พบว่าสัดส่วนด้านแพทย์ เภสัชกร และพยาบาลเทคนิค มีสัดส่วนที่เพิ่มขึ้นจากปี 2560 ในสัดส่วนร้อยละ 8.80,7.55,63.65 ตามลำดับ ในขณะที่เดียวกันสัดส่วนด้านบุคลากรด้านทันตแพทย์ และพยาบาลวิชาชีพลดลงร้อยละ 2.32, 0.27 ดังรายละเอียด

ตารางที่ 19 : จำนวนและสัดส่วนบุคลากรทางการแพทย์จังหวัดพังงา ปี พ.ศ. 2559-2562

ประเภท	จังหวัดพังงา ปี พ.ศ.				ภาคใต้ ปี พ.ศ.			
	2559	2560	2561	2562	2559	2560	2561	2562
แพทย์	103	122	112	109	2,428	2,191	2,115	2,105
ทันตแพทย์	36	45	49	55	9,004	7,470	7,665	7,613
เภสัชกร	57	63	66	65	5,386	5,135	4,906	4,868
พยาบาลวิชาชีพ	715	707	725	742	400	399	390	383
พยาบาลเทคนิค	44	34	34	34	20,542	23,403	26,992	34,596

ที่มา : สำนักงานพัฒนาการเศรษฐกิจและสังคมแห่งชาติ

ข้อมูลสถิติชีพและสถานะสุขภาพ จังหวัดพังงา

ตารางที่ 20 : แสดงสถิติชีพ จังหวัดพังงา ปี 2558-2561

อัตรา	2558	2559	2560	2561
อัตราเกิด/1,000	10.51	10.03	10.46	7.96
อัตรตาย/1,000	6.32	6.73	6.29	6.55

ที่มา :ฐานข้อมูล เกิด ตาย สำนักนโยบายและยุทธศาสตร์ กระทรวงสาธารณสุข

ตารางที่ 21 : แสดงอัตราการเกิดและการตายต่อประชากร 1,000 คน ในช่วงระหว่างปี พ.ศ. 2560-2561

จังหวัด	เพศ	2560				2561			
		จำนวนการเกิด	จำนวนการเกิดต่อประชากร 1,000 คน	จำนวนการตาย	จำนวนการตายต่อประชากร 1,000 คน	จำนวนการเกิด	จำนวนการเกิดต่อประชากร 1,000 คน	จำนวนการตาย	จำนวนการตายต่อประชากร 1,000 คน
พังงา	รวม	2,749	10.46	1,653	6.29	2,134	7.96	1,756	6.55
	ชาย	1,407	10.74	787	6.01	1,157	8.64	978	7.30
	หญิง	1,342	10.18	866	6.57	977	7.27	778	5.79

ตารางที่ 22 : แสดงจำนวนแรงงานในจังหวัดพังงา ปี 2560-2562

ประเภท	ปี 2560	ปี 2561	ปี 2562
กำลังแรงงานรวม	10,075	9,070	148,454
- ผู้มีงานทำ	7,276	5,739	146,685
- ผู้ว่างงาน	320	396	1,769
- ผู้รอฤดูกาล			
- ไม่อยู่ในวัยแรงงาน	2,479	2,935	69,084

ที่มา : สำนักงานสถิติแห่งชาติ

ตารางที่ 23 : อัตราค่าจ้างขั้นต่ำในจังหวัดพังงา ปี 2558 - 2560

วันที่ประกาศบังคับใช้	อัตราค่าจ้างขั้นต่ำจังหวัดพังงา (บาท : วัน)
ปี 2558 (1 มกราคม 2558)	300
ปี 2559 (1 มกราคม 2559)	300
ปี 2560 (1 เมษายน 2561)	320

ที่มา : สำนักงานแรงงานจังหวัดพังงา

๐ การวัฒนธรรม ประเพณีที่สำคัญ



ประเพณีวันสารทเดือนสิบ เป็นประเพณีทำบุญเพื่ออุทิศส่วนกุศลให้กับบรรพบุรุษที่ล่วงลับไปแล้วทุกปี เมื่อถึงวันสารทเดือนสิบ (แรม 15 ค่ำ เดือน 10) ชาวบ้านในชุมชนจะชักชวนญาติพี่น้องไปวัดเพื่อร่วมกันทำบุญอุทิศส่วนกุศลไปให้บรรพชนที่ล่วงลับไปแล้ว นำอาหารคาวหวานไปถวายพระที่วัด ฟังพระธรรมเทศนา และถวายภัตตาหารเพลแด่พระภิกษุ จากนั้นก็จะนำอาหาร ส่วนหนึ่งใส่กระตุง

เปรต นำไปตั้งในสถานที่ที่ทางวัดได้จัดเตรียมไว้ให้เพื่อเป็นการเซ่นไหว้วิญญาณ ผู้ที่ล่วงลับไปแล้ว จากนั้นจะนำอาหารส่วนหนึ่งไปแจกชาวไทยใหม่ (ชาวเล)

ประเพณีกินเจ ประเพณีกินเจหรือประเพณีกินผักเป็นประเพณีเก่าแก่ประเพณีหนึ่งของชาวไทยเชื้อสายจีนในจังหวัดพังงา ในระหว่างวันแรม 1-9 ค่ำ เดือน 11 จะถือศีลกินเจหยุดกินเนื้อสัตว์ทุกชนิดเพื่อละเว้นจากการกระทำบาป



ประเพณีปล่อยเต่า (ประเพณีอนุรักษ์พันธุ์เต่าทะเล) วัตถุประสงค์เพื่ออนุรักษ์พันธุ์เต่าทะเลซึ่งเป็นสัตว์หายาก ที่ขึ้นมาวางไข่บนหาดทรายชายทะเลของอำเภอท้ายเหมืองเป็นประจำ โดย จัดขึ้นระหว่างวันที่ 1-11 มีนาคมของทุกปี ณ บริเวณหาดท้ายเหมือง ซึ่งตั้งอยู่หมู่ที่ 9 ตำบลท้ายเหมือง อำเภอท้ายเหมือง



ประเพณีลอยแพ จะทำกันปีละหนึ่งครั้งในราวเดือน 12 ของทุกปี เมื่อจะถึงกำหนดวันลอยแพชาวบ้านจะไปช่วยกัน ตัดไม้ไผ่มาต่อเป็นแพ โดยให้แพมีขนาดใหญ่พอที่จะบรรจุสิ่งของ ได้แล้วจัดตกแต่งประดับประดาให้สวยงาม ใส่เล็บ เส้นผม และ สิ่งของต่าง ๆ จากนั้นจะนำแพไปทำพิธีสวดสมโภช ในวันรุ่งขึ้นก็ จะช่วยกันนำแพไปลอยที่ชายหาดหรือแหล่งน้ำในหมู่บ้าน ก่อน ลอยแพจะมีการแสดงธรรมถวายภัตตาหารเพลแก่พระภิกษุ และ ร่วมกันรับประทานอาหาร



ประเพณีการขอส่วนบุญ ประเพณีการขอ ส่วนบุญ เป็นประเพณีที่เกิดจากความเชื่อของชาวไทย ใหม่ที่ถือปฏิบัติกันอย่างเคร่งครัดมาตลอด โดยเมื่อถึงวัน สารทเดือนสิบ ชาวไทยใหม่ทุกคนจัดเตรียมภาชนะสำหรับ บรรจุสิ่งของ เช่น กระจาบ ตะกร้า ถุง หรือภาชนะอื่น ๆ ไป นั้งตามวัดต่าง ๆ เพื่อรอรับสิ่งของที่ชาวบ้านนำมาวัด เช่น ขนม อาหาร ผลไม้ เสื้อผ้า และเงิน เมื่อได้สิ่งของต่าง ๆ แล้วก็มักจะนำกลับไปบ้านของตนเองเพื่อเซ่นไหว้ผีตายาย และผีบ้านผีเรือนก่อน จึงจะนำไปรับประทาน

พิธีกรรมที่สำคัญ

ประชาชนในจังหวัดพังงามีการประกอบพิธีกรรมตามความเชื่อที่สืบทอดกันมาตั้งแต่บรรพบุรุษหลายแบบอย่างที่สำคัญ ได้แก่



หมายถึง “ศาล” นั้นเอง)

การตั้งศาลพระภูมิ ศาลเจ้าที่ (หลาพ่อตา) คนพังงา มีความเชื่อกันว่าแผ่นดินทุกแห่งมี พระภูมิเจ้าที่สิงสถิตอยู่ การเข้าไปอยู่อาศัยต้องให้ความเคารพ ยำเกรงไม่ลบหลู่ และควรมีการตั้งศาลเพื่อเป็นที่สิงสถิตของพระภูมิเจ้าที่ พระภูมิเจ้าที่ จะช่วยปกปักรักษาคุ้มครองให้พ้นจากภยันตราย ทั้งปวง โดยเรียกการตั้งศาลเจ้าที่ว่าตั้งหลาพ่อตา (คำว่า “หลาพ่อตา เป็นภาษาถิ่นใต้ที่กร่อนมาจากคำว่า “ศาลา” หรืออีกนัยหนึ่ง

การทำงุมิ เป็นความเชื่อของคนในท้องถิ่นที่มีมาแต่ครั้งบรรพบุรุษโดยเชื่อว่าการได้ทำงุมิบ้านหรือทำงุมิแต่งงานนั้น จะทำให้เกิดความเป็นสิริมงคล เกิดโชคลาภ มั่งมีศรีสุข และช่วยให้งานพิธีสำเร็จลุล่วงไปด้วยดี

แหล่งประวัติศาสตร์ โบราณคดี และสถานที่สำคัญ

สามารถจำแนกออกเป็น 2 ประเภท คือ บริเวณที่เป็นเมืองเก่า ได้แก่ เมืองตะกั่วป่า เมืองคุระบุรี เมืองตะกั่วทุ่ง เมืองพังงาและบริเวณที่เป็นแหล่งหรือสถานที่ที่พบโบราณวัตถุหรือโบราณสถาน ในยุคสมัยต่างๆ จากการสำรวจปรากฏรายละเอียด ดังนี้

เมืองตะกั่วป่า เป็นชุมชนโบราณตะกั่วป่า หมายถึง ชุมชนในสมัยแรกเริ่มประวัติศาสตร์ลุ่มแม่น้ำตะกั่วป่า เริ่มจากแหล่งโบราณคดีไถ่ตันแม่น้ำตะกั่วป่า ในเขตอำเภอกะปง ไปจนถึงแหล่งโบราณคดีปากแม่น้ำตะกั่วป่า เขตอำเภอตะกั่วป่า และเขตอำเภอคุระบุรี จังหวัดพังงา เขตชุมชนโบราณตะกั่วป่า สันนิษฐานว่าอยู่ตรงบริเวณเขตอำเภอกะปง เขตอำเภอคุระบุรี และเขตอำเภอตะกั่วป่ารวมกันเรียกว่า ตะโกลา ซึ่งเป็นชื่อที่ใช้เรียกเมืองตะกั่วป่าในสมัยโบราณ



แหล่งโบราณคดีสมัยแรกเริ่มประวัติศาสตร์ที่สำคัญ เป็นแหล่งชุมชนโบราณตะกั่วป่า ตั้งอยู่ในแนวลำน้ำตะกั่วป่า โดยมีแหล่งโบราณคดีเขาเวียง (เขาพระนารายณ์) ตั้งอยู่ในบริเวณที่บรรจบกันของแม่น้ำตะกั่วป่ากับคลองกะปง (คลองกะปงมีต้นน้ำอยู่ที่เขาไม้แก้วทางทิศใต้ของเขาพระนารายณ์)

บ้านทุ่งตึก อยู่บนเกาะคอเขาตอนท้ายเกาะ ลักษณะพื้นที่เป็นลานทราย มีต้นไม้ขึ้นไม่มากนัก บางแห่งก็เป็นป่าละเมาะ สาเหตุที่ชาวบ้านทั่วไปเรียกว่าทุ่งตึก ก็เนื่องจากบนลานทรายระหว่างป่าละเมาะแห่งนี้ มีซากอาคารโบราณสถานคล้ายกับเป็นตึกหรือวิหารปรากฏอยู่ และได้พบชิ้นส่วนของศาสนสถานและสัญลักษณ์รูปเคารพในศาสนาพราหมณ์ จากหลักฐานเหล่านี้ทำให้นักปราชญ์ทางโบราณคดีส่วนใหญ่ลงความเห็นว่าทุ่งตึกเป็นที่ตั้งเมืองท่าโบราณซึ่งชาวอินเดีย จีน อาหรับ และชาวมลายูมาทำการค้าขาย ส่วนสาเหตุการขบเขาลงไปนั้นยังไม่มีหลักฐานแน่ชัด สันนิษฐานว่าคงมาจากเกิดสงครามหรือถูกศัตรูรุกรานในตอนปลายของสมัยศรีวิชัย

เขาพระเหนือ ตั้งอยู่ในเขตตำบลบางนายสีต่อเขตตำบลบางม่วง เป็นภูเขาขนาดเล็กเตี้ย อยู่ใกล้เส้นทางที่จะเล่นเรือขึ้นไปตามลำแม่น้ำตะกั่วป่าบนยอดเขาพระเหนือ มีซากอาคารที่คงเป็นศาสนสถานขนาดเล็กก่อด้วยอิฐหลังหนึ่ง ปัจจุบันถูกทำลายหมดเหลือเพียงก้อนอิฐ

เมืองกระบี่ เป็นเมืองที่มีโบราณวัตถุหลายชนิดที่มีลักษณะเช่นเดียวกับแหล่งโบราณคดีบ้านทุ่งตึก .

วัดสุวรรณคูหา ตั้งอยู่ที่ตำบลกระโสม ตำบลตะกั่วทุ่ง วัดเก่าแก่ที่มีโบราณสถานสำคัญทางประวัติศาสตร์และโบราณคดี จากการขุดค้นทางโบราณคดี พบร่องรอยหลักฐานสำคัญ ได้แก่ ขวานหิน ยุคหินใหม่อายุราว 3,000 -4,000 ปี กำไลทำด้วยเปลือกหอย และลูกปัดหินสีส้มซึ่งเป็นหลักฐานที่แสดงให้เห็นว่า เป็นที่อยู่อาศัยของมนุษย์มาตั้งแต่สมัยก่อนประวัติศาสตร์

เขาช้าง เป็นภูเขาหินปูนลูกใหญ่ถือเป็นสัญลักษณ์ของจังหวัดพังงา วางตัวยาวตามแนวเหนือ-ใต้กว่า 3 กิโลเมตร

เขาจุ่ม เป็นเขาหินปูนลูกเล็กๆ แต่เห็นเด่นชัดเพราะอยู่กลางเมืองพังงา

เขาเขียน เป็นเขาหินปูนอยู่ในอ่าวพังงา มีความยาวกว่า 2 กิโลเมตรทางทิศตะวันออกของภูเขา มีเพิงผาเป็นรอยบากตามแนวยาวของภูเขา

เขาพระนารายณ์ ตั้งอยู่ที่ตำบลเหล อำเภอกะปง จังหวัดพังงา บนภูเขาเป็นที่ประดิษฐานรูปเคารพของศาสนาพราหมณ์ ในอดีตที่ผ่านมา

พิพิธภัณฑ์ภูมิปัญญาไทย ตั้งอยู่ หมู่ที่ 4 ตำบลนาเตย อำเภอท้ายเหมือง เป็นอาคารภูมิพิทักษ์เก่าแก่ของวัดลุมพินี เก็บรวบรวมวัตถุโบราณประเภทเครื่องมือเครื่องใช้ในชีวิตประจำวันของคนในท้องถิ่น จัดให้เป็นแหล่งศึกษา ค้นคว้าของเยาวชนและแหล่งมรดกทางวัฒนธรรม

พิพิธภัณฑ์สถานเทพนารายณ์ ตั้งอยู่ที่วัดนารายณ์การาม หมู่ที่ 3 ตำบลเหล อำเภอกะปง จังหวัดพังงา เป็นสถานที่เก็บสะสมวัตถุโบราณของท้องถิ่น

ศาลเจ้าแม่หลักเมืองพังงา (เจ้าแม่สายทอง) ศาลเจ้าแม่หลักเมืองพังงา ตั้งอยู่ที่หมู่ที่ 1 บ้านควนปัจจุบันกองดินที่ฝั่งศพเจ้าแม่สายทอง ประดิษฐานอยู่ภายในศาลหลักเมืองพังงา

พระมหาธาตุเจดีย์พุทธธรรมบันลือ ตั้งอยู่ที่วัดราชบุรุษอุบลรัตน์ หมู่ที่ 4 ตำบลบางเหรียง อำเภอบ้านนาพรุ ระยะทางจากจังหวัดถึงสถานที่ท่องเที่ยวประมาณ 35 กิโลเมตร สร้างโดยพระครูปลัดพิศาลปุรินทโก เมื่อ พ.ศ. 2529 เป็นเจดีย์ทรงระฆังคว่ำมีฐานสามชั้น ลักษณะฐาน เป็นรูป 8 เหลี่ยมด้านเท่าเส้นผ่าศูนย์กลาง 41 เมตร สูง 109 เมตร

วัดนารายณิการาม วัดนารายณิการามหรือวัดเหล ตั้งอยู่หมู่ที่ 3 ตำบลเหล ห่างจากที่ว่าการอำเภอบางนาพรุประมาณ 10 กิโลเมตร เป็นที่ประดิษฐานเทวรูปจำลองในศาสนาพราหมณ์ 3 รูป ได้แก่ พระนารายณ์ พระลักษมณ์ และนางสีดา เป็นศิลปะอินเดีย แบบปัลลวะตอนปลาย

สวนสาธารณะอุทยานพระนารายณ์ อยู่ตรงข้ามกับที่ว่าการเทศบาลเมืองตะกั่วป่า เป็นสถานที่พักผ่อนหย่อนใจ และที่สำคัญเป็นที่ประดิษฐานองค์เทวรูปพระนารายณ์ และเทพบริวารจำลอง ซึ่งเป็นที่เคารพสักการะของชาวตะกั่วป่า

กำแพงค่าย กำแพงค่ายเป็นสถานที่ท่องเที่ยวที่สำคัญทางประวัติศาสตร์อยู่ในเขตเทศบาลเมืองตะกั่วป่า โดยพระยาเสนาสุจิต (นุช ณ นคร) ผู้ว่าราชการจังหวัดตะกั่วป่า เป็นผู้สร้างล้อมรอบจวนที่พัก โดยทำเป็นกำแพงค่ายป้องกันศัตรู

วัดเสนานุชรังสรรค์ วัดเสนานุชรังสรรค์ ตั้งอยู่ในเขตเทศบาลเมืองตะกั่วป่า คนทั่วไปเรียกว่า “วัดใหม่กำแพง” พระยาเสนาสุจิต (นุช ณ นคร) เป็นผู้สร้างเมื่อปี พ.ศ. 2590 มีโบราณสถานที่น่าสนใจคือ พระอุโบสถ ซึ่งเป็นสถาปัตยกรรมสมัยรัตนโกสินทร์

วัดถ้ำสุวรรณคูหา ตั้งอยู่หมู่ที่ 2 ตำบลกระโสม ชาวบ้านเรียกว่าวัดถ้ำ ภายในวัดมีถ้ำขนาดใหญ่ ประดิษฐานพระพุทธรูปไสยาสน์และบริเวณเพดานถ้ำจะประดับด้วยถ้วยชามสมัยโบราณ วัดถ้ำสุวรรณคูหาประกอบด้วยถ้ำเล็กถ้ำใหญ่จำนวนมาก

ศาลากลางจังหวัดพังงา (หลังเก่า) ตั้งอยู่ถนนเพชรเกษม ตำบลท้ายช้าง อำเภอมืองพังงา สร้างขึ้นเมื่อปี พ.ศ. 2473 ตรงกับสมัยพระบาทสมเด็จพระปกเกล้าเจ้าอยู่หัว รัชกาลที่ ๗ เป็นตึกชั้นเดียวขนานไปกับถนนเพชรเกษม รูปแบบอาคารทรงปั้นหยา ตรงกึ่งกลางอาคารด้านหน้าต่อเป็นหน้ามุขเปิดโล่ง มีระเบียงยาวตลอดตัวอาคาร ปลายปีกอาคาร ทั้งสองข้างจัดเป็นห้องโถงใหญ่ เสาเป็นคอนกรีตเสริมเหล็กฝาผนังก่ออิฐถือปูน พื้นอาคาร เป็นไม้เนื้อแข็งเก่าแก่แข็งแรงหลังคาปูด้วยกระเบื้องซีเมนต์



3.1.1.4 โครงสร้างพื้นฐาน

๑ การคมนาคมขนส่ง

๑ ทางบก

การคมนาคมขนส่งในตัวเมืองจังหวัดพังงาและรอบนอกมีความคล่องตัวสูง เนื่องจากจังหวัดพังงาเป็นจังหวัดเล็ก ๆ ถนนหนทางมีเพียงพอสำหรับการจราจร ไม่มีสภาพการจราจรที่แออัดเช่นเมืองใหญ่อื่น ๆ นอกจากนี้ยังมีทางหลวงแผ่นดิน เป็นถนนสายหลักที่เชื่อมโยงระหว่างจังหวัดพังงากับจังหวัดใกล้เคียง และระหว่างจังหวัดพังงากับอำเภอต่าง ๆ ครอบคลุมพื้นที่ โดยมีเส้นทางหลัก ดังนี้

1. ทางหลวงแผ่นดินหมายเลข 4 จากต่อเขตจังหวัดระนองผ่านคุระบุรี, ตะกั่วป่า, ท้ายเหมือง โคกกลอย, ตะกั่วทุ่ง, พังงา ทัพปุด ต่อเขตจังหวัดกระบี่ ระยะทาง 220.743 กิโลเมตร
2. ทางหลวงแผ่นดินหมายเลข 401 จากต่อเขตจังหวัดสุราษฎร์ธานี – แยกทางหลวงหมายเลข 4090 ระยะทาง 42.000 กม.
3. ทางหลวงแผ่นดินหมายเลข 402 จากสามแยกบ้านโคกกลอย – สะพานสารสิน ต่อเขตจังหวัดภูเก็ต ระยะทาง 9.200 กม.
4. ทางหลวงแผ่นดินหมายเลข 415 จากแยกทางหลวงหมายเลข 4 (ตลาดทัพปุด) – ต่อเขตเทศบาลเมืองพังงา ระยะทาง 21.527 กม.
5. ทางหลวงแผ่นดินหมายเลข 4032 จากแยกทางหลวงหมายเลข 4090 (บ.ตำตัว) – ตลาดเก่า ตะกั่วป่า ระยะทาง 7.538 กม.
6. ทางหลวงแผ่นดินหมายเลข 4044 จากแยกทางหลวงหมายเลข 415 (บ.บางทราย) – ท่าไทร ระยะทาง 2.950 กม.
7. ทางหลวงแผ่นดินหมายเลข 4090 จากแยกทางหลวงหมายเลข 401 (บ.รมณีย์) – แยกทางหลวงหมายเลข 4 พังงา ระยะทาง 49.813 กม.
8. ทางหลวงแผ่นดินหมายเลข 4144 จากแยกทางหลวงหมายเลข 4 (บ.ตากแดด) – อ่าวพังงา ระยะทาง 3.875 กม.
9. ทางหลวงแผ่นดินหมายเลข 4175 จากแยกทางหลวงหมายเลข 4 (บ.ลำแก่น) – บ้านทับละมุ ระยะทาง 4.570 กม.
10. ทางหลวงแผ่นดินหมายเลข 4175 จากแยกทางหลวงหมายเลข 4090 (บ.เหมาะ) – (อ.กะปง) ระยะทาง 6.477 กม.
11. ทางหลวงแผ่นดินหมายเลข 4240 จากแยกทางหลวงหมายเลข 4090 (บ.บกปุย) – แยกทางหลวงหมายเลข 4 ทุ่งมะพร้าว ระยะทาง 14.800 กม. และมีโครงการที่สำนักงานบำรุงทางพังงาได้รับงบประมาณ ในปี 2552 คือ

(1) งานขยายทางจราจร ทางหลวงหมายเลข 4 ตอนทางแยกไปโคกเคียน – บางสัก ระหว่าง กม.780+547 – กม.781+637 ระยะทาง 1.090 กม. (กม.เดิม กม.73+910 – กม.75+00) วงเงินงบประมาณ 5,202,000.00 บาท ปริมาณงาน 7,420 ตร.ม.

(2) งานเสริมผิวแอสฟัลท์ ทางหลวงหมายเลข 401 ตอน ทางแยกไปตะกั่วป่า – สะพาน กม. 113+050 (ต่อเขต สน.บพ. สุราษฎร์ธานีที่ 3) ระหว่าง กม.127+775 – กม.138+000 ระยะทาง 10.225 กม. วงเงินงบประมาณ 29,999,500.00 บาท ปริมาณงาน 102,250 ตร.ม.

นอกจากนี้ยังมีถนนโครงข่ายในความรับผิดชอบของสำนักงานทางหลวงชนบทจังหวัดพังงาหลายเส้นทาง ดังนี้



ตารางที่ 24 แสดงเส้นทางถนนโครงข่ายในความรับผิดชอบของสำนักงานทางหลวงชนบทจังหวัดพังงา

ลำดับ	สายทาง	ชื่อสายทาง	ตำบล-อำเภอ	ระยะทาง	ชนิดผิว
1	พง 1001	แยก ทล.หมายเลข 4 - บ.ปากอ	ต.ตากแดด อ.เมือง	8.190	ลาดยาง
2	พง 3002	แยก ทล.หมายเลข 401- บ.ปากพู้	ต.เหลล ต.ท่านา อ.กะปง	13.162	ลาดยาง
3	พง 4003	แยก ทล.หมายเลข 4240 – บ.ปลายห้าง	ต.ทุ่งมะพร้าว ต.ลำภี อ.ท้ายเหมือง	16.750	ลาดยาง
4	พง 1004	แยก ทล.หมายเลข 4 –บ.คลองเคียน	ต.คลองเคียน อ.ตะกั่วทุ่ง	24.400	ลาดยาง
5	พง 1005	แยก ทล.หมายเลข 4 –บ.บางไทร	ต.คึกคัก ต.บางไทร อ.ตะกั่วป่า	16.853	ลาดยาง
6	พง 3006	แยก ทล.หมายเลข 402 – บ.นาใต้	ต.โคกกลอย อ.ตะกั่วทุ่ง	5.475	ลาดยาง
7	พง 5007	บ.กระโสม –บางทอง	ต.ถ้ำ อ.ตะกั่วทุ่ง ต.บางทอง อ.ท้ายเหมือง	15.225	ลาดยาง
8	พง 3008	แยก ทล.หมายเลข 415 –บ้านบางพัฒนา	ต.บางเตย อ.เมือง	10.425	ลาดยาง
9	พง 1009	แยก ทล.หมายเลข 4 – บ้านสวนพลู	ต.โคกเจริญ อ.ทับปุด	6.124	ลาดยาง
10	พง1010	แยก ทล.หมายเลข 4 - น้ำตกสระนางมโนราห์	ต.นบปรัง อ.เมือง	4.243	ลาดยาง

ลำดับ	สายทาง	ชื่อสายทาง	ตำบล-อำเภอ	ระยะทาง	ชนิดผิว
11	พง 4011	แยก ทล.หมายเลข 4090 - น้ำตกแสงทอง	ต.เหมาะ อ.กะปง	5.000	ลาดยาง
12	พง 5012	ตลาดท้ายเหมือง - ชายทะเลท้ายเหมือง	ต.ท้ายเหมือง อ.ท้ายเหมือง	3.875	ลาดยาง
13	พง 5013	บ.ทางด่าน - บ.โชคอำนวย	ต.แม่นางขาว อ.คุระบุรี	11.612	ลาดยาง
14	พง 5014	แยก ทช. หมายเลข. 3002 -บ.น้ำพุร้อน	ต.ท่านา อ.กะปง	4.450	ลาดยาง
15	พง 5015	บ.โคกกลอย - บ.นาใต้	ต.โคกกลอย อ.ตะกั่วทุ่ง	3.120	ลาดยาง
16	พง 1016	แยก ทล.หมายเลข 4 - บ.ต้นแซะ	ต.โคกกลอย อ.ตะกั่วทุ่ง	6.800	ลาดยาง
17	พง 1019	แยก ทล.หมายเลข 4 - บ.นาใน	ต.ทุ่งมะพร้าว อ.ท้ายเหมือง	4.862	ลาดยาง
18	พง 1020	แยก ทล.หมายเลข 4 - บ.นาแฝก	ต.นาเตย อ.ท้ายเหมือง	4.610	ลาดยาง
19	พง 5021	แยก ทช.หมายเลข 5007- บ.วัดแร่	ต.บางทอง อ.ท้ายเหมือง	4.632	ลาดยาง
20	พง 1022	แยก ทล.หมายเลข 4 - บ.ทับกำ	ต.บางนายสี อ.ตะกั่วป่า	4.102	ลาดยาง
21	พง 5023	บ.บางนายสี - ท่าเทียบเรือสะพานพระ	ต.บางนายสี อ.ตะกั่วป่า	3.404	ลาดยาง
22	พง 4024	แยก ทล.หมายเลข 4090 -บ.ปลายวา	ต.เหมาะ อ.กะปง	8.375	ลาดยาง
23	พง 1025	แยก ทล.หมายเลข 4 - บ.ทุ่งรัก	ต.แม่นางขาว อ.คุระบุรี	2.674	ลาดยาง
24	พง 3026	แยก ทล.หมายเลข 415 - สนม.ทช.จ.พังงา	ต.ถ้ำน้ำผุด อ.เมือง	1.793	ลาดยาง
25	พง 3027	แยก ทล.หมายเลข 415 - บ.ถ้ำน้ำผุด	ต.ถ้ำน้ำผุด อ.เมือง	2.054	ลาดยาง/ ลูกรัง
26	พง 1028	แยก ทล.หมายเลข 4 - บ.บางอับ	ต.บางม่วง อ.ตะกั่วป่า	8.985	คสล./ ลาดยาง
27	พง 5029	แยก ทช.หมายเลข 1004 - บ.เจ้าขรัว	ต.คลองเคียน อ.ตะกั่วทุ่ง	4.397	ลาดยาง
28	พง 10.30	แยก ทล.หมายเลข 4 - น้ำตกโตนไพร	ต.ท้ายเหมือง อ.ท้ายเหมือง	7.000	ลาดยาง / ลูกรัง
29	พง 5031	บ.ทุ่งดอน - บ.หาดทรายขาว	ต.บางทอง อ.ท้ายเหมือง	5.000	ลาดยาง/ ลูกรัง
30	พง 5032	แยก ทช.หมายเลข 5015 - บ้านไร่ด่าน	ต.โคกกลอย อ.ตะกั่วทุ่ง ต.นาเตย อ.ท้ายเหมือง	10.804	ลาดยาง
31	พง 5033	แยก ทล.หมายเลข 4 - น้ำตกลำปี	ต.ท้ายเหมือง อ.ท้ายเหมือง	1.870	ลาดยาง
32	พง 5034	แยก ทล.หมายเลข 4090 - เทศบาลท่านา	ต.เหมาะ อ.กะปง	0.985	ลูกรัง
33	พง 5035	แยก ทล.หมายเลข 4240 -บ.ช้างนอน	ต.ลำลี อ.ท้ายเหมือง	6.427	ลาดยาง
34	พง 5036	แยก ทล.หมายเลข 4 - ชายหาดบ่อदान	ต.นาเตย อ.ท้ายเหมือง	2.650	ลาดยาง
36		บ.พรุไน - บ.แหลมใหญ่	ต.พรุไน อ.เกาะยาว	3.000	คสล.
37		โรงเรียนบ้านบางม่วง	ต.บางม่วง อ.ตะกั่วป่า	0.975	ลาดยาง

ที่มา : แขวงทางหลวงชนบทพังงา

๑๐ ทางน้ำ

การคมนาคมทางน้ำในจังหวัดพังงาส่วนใหญ่เป็นการเดินทางในระยะสั้น ระหว่างเกาะต่าง ๆ เช่น อ. เกาะยาว กับตัวจังหวัด หรือเพื่อการท่องเที่ยว เช่น การเดินทางไปหมู่เกาะสุรินทร์ หมู่เกาะสิมิลัน เกาะปันหยี หรือแหล่งท่องเที่ยวอื่น โดยมีท่าเรือที่สำหรับการขนส่งพาณิชย์ ท่าเทียบเรือขนส่งสินค้า และท่าเทียบเรือ เพื่อการท่องเที่ยว ซึ่งดำเนินการท่องเที่ยวโดยภาครัฐ มีดังนี้

ตารางที่ 25: ตารางแสดงจำนวนท่าเรือสำหรับการขนส่งพาณิชย์ ท่าเทียบเรือขนส่งสินค้า และท่าเทียบเรือ เพื่อการท่องเที่ยว ซึ่งดำเนินการท่องเที่ยวโดยภาครัฐ

ลำดับที่	รายการ	จำนวน	หมายเหตุ
1	จำนวนท่าเทียบเรือ	23 ท่า	
2	จำนวนเที่ยวเรือที่ออกต่อวัน	500-600 (ลำ/ต่อวัน)	-ขึ้นอยู่กับฤดูกาลท่องเที่ยว/เทศกาล และสภาพอากาศ
3	จำนวนผู้โดยสารท่าเรือ ต่อวัน	6,000-8,000 (คน/ต่อวัน)	

ที่มา : สำนักงานเจ้าท่าภูมิภาคสาขาพังงา

ตารางที่ 26 ข้อมูลท่าเทียบเรือเพื่อการท่องเที่ยวในจังหวัดพังงา แยกรายอำเภอ

อำเภอ	ลำดับ	ชื่อที่อยู่ท่าเรือ	ผู้บริหารท่าเทียบเรือ	ปริมาณเรือที่ใช้ท่าเรือ	ฤดูท่องเที่ยว	ปริมาณการใช้ท่าเรือ (ต่อวัน)	เส้นทางการใช้ท่าเรือ
เมือง	1	ท่าเทียบเรือท่าด่าน, พังงาเบย์ (ท่าเหนือ)	อบจ.พังงา	เรือบรรทุกคนโดยสาร (เปลวใบยาว) ประมาณ 30 ลำ/วัน	ทั้งปี	250	ไป-กลับท่าเทียบเรือท่าด่าน อ.เมือง-ต.เกาะยาวน้อย และหมู่เกาะต่าง ๆ ในอ่าวพังงา
	2	ท่าเทียบเรือท่าด่าน, พังงาเบย์ (ท่ากลาง)	อบจ.พังงา	เรือบรรทุกคนโดยสาร (เปลวใบยาว) ประมาณ 25 ลำ/วัน	ทั้งปี	200	ไป-กลับท่าเทียบเรือท่าด่าน อ.เมือง-ต.เกาะยาวน้อย และหมู่เกาะต่าง ๆ ในอ่าวพังงา
	3	ท่าเทียบเรือท่าด่าน, พังงาเบย์ (ท่าล่าง)	อบจ.พังงา	เรือบรรทุกคนโดยสาร (เปลวใบยาว) ประมาณ 25 ลำ/วัน	ทั้งปี	200	ไป-กลับท่าเทียบเรือท่าด่าน อ.เมือง-ต.เกาะยาวน้อย และหมู่เกาะต่าง ๆ ในอ่าวพังงา
	4	ท่าเทียบเรือเกาะปันหยี	อบจ.เกาะปันหยี	เรือบรรทุกคนโดยสาร (เปลวใบยาว) ประมาณ 150 ลำ/วัน	ทั้งปี	2,500	ไป-กลับท่าเทียบเรือท่าด่าน อ.เมือง-ต.เกาะยาวน้อย และหมู่เกาะต่าง ๆ ในอ่าวพังงา
	5	ท่าเทียบเรือบ้านในหงบ	อบจ.ตากแดด	เรือบรรทุกคนโดยสาร (เปลวใบยาว) ประมาณ 25 ลำ/วัน	พฤศจิกายน-เมษายน	200	ไป-กลับท่าเทียบเรือบ้านในหงบ และหมู่เกาะต่าง ๆ ในอ่าวพังงา

อำเภอ	ลำดับ	ชื่อที่อยู่ท่าเรือ	ผู้บริหารท่าเทียบเรือ	ปริมาณเรือที่ใช้ท่าเรือ	ฤดูท่องเที่ยว	ปริมาณการใช้ท่าเรือ (ต่อวัน)	เส้นทางกาใช้ท่าเรือ
ตะกั่วทุ่ง	6	ท่าเทียบเรือสุระกุล (ท่าเรือร้านผล)	ทต.กระโสม	เรือบรรทุกคนโดยสาร (เพลลาใบยาว) ประมาณ 30 ลำ/วัน	ทั้งปี	300	ไป-กลับท่าเทียบเรือสุระกุล -หมู่เกาะต่าง ๆในอ่าวพังงา
	7	ท่าเทียบเรือสุระกุล (ท่าเรือร้านเกียรติเจริญชัย 2)	ทต.กระโสม	เรือบรรทุกคนโดยสาร (เพลลาใบยาว) ประมาณ 25 ลำ/วัน	ทั้งปี	300	ไป-กลับท่าเทียบเรือสุระกุล -หมู่เกาะต่าง ๆในอ่าวพังงา
	8	ท่าเทียบเรือสุระกุล (ท่าเรือร้านเกียรติเจริญชัย 1)- ท่าเทียบเรือเอกขน	ทต.กระโสม	เรือบรรทุกคนโดยสาร (เพลลาใบยาว) ประมาณ 40 ลำ/วัน	ทั้งปี	500	ไป-กลับท่าเทียบเรือสุระกุล -หมู่เกาะต่าง ๆในอ่าวพังงา
	9	ท่าเทียบเรือสุระกุล (ท่าเรือร้านเพื่อนฝูง)- ท่าเทียบเรือเอกขน	ทต.กระโสม	เรือบรรทุกคนโดยสาร (เพลลาใบยาว) ประมาณ 15 ลำ/วัน	ทั้งปี	150	ไป-กลับท่าเทียบเรือสุระกุล -หมู่เกาะต่าง ๆในอ่าวพังงา
	10	ท่าเทียบเรือสามช่อง	อบต.กะไหล	เรือบรรทุกคนโดยสาร(เรือเร็ว) /(เพลลาใบจักรยาว) ประมาณ 20 ลำ/วัน	ทั้งปี	250	ไป-กลับท่าเทียบเรือกะไหล -หมู่เกาะต่าง ๆ ในอ่าวพังงา
	11	ท่าเทียบเรือคลองเคียน	อบต.คลองเคียน	เรือบรรทุกคนโดยสาร(เรือเร็ว) /(เพลลาใบจักรยาว) ประมาณ 5 ลำ/วัน	ทั้งปี	80	ไป-กลับท่าเทียบเรือคลองเคียน -หมู่เกาะต่าง ๆ ในอ่าวพังงา
คุระบุรี	12	ท่าเทียบเรืออุทยานแห่งชาติหมู่เกาะสุรินทร์	กรมอุทยานทางทะเล	เรือบรรทุกคนโดยสาร (เรือเร็ว) /เรือบรรทุกคนโดยสาร/เรือตรวจการณ์ของราชการต่าง ๆ ประมาณ 3 ลำ/วัน	พฤศจิกายน -เมษายน	120	ไป-กลับท่าเทียบเรืออุทยานแห่งชาติหมู่เกาะสุรินทร์-หมู่เกาะสิมิลัน
	13	ท่าเทียบเรือคุระบุรี	บริษัทคุระบุรีกรีนวิว	เรือบรรทุกคนโดยสาร(เรือเร็ว)/เรือบรรทุกคนโดยสาร ประมาณ 5 ลำ/วัน	พฤศจิกายน -เมษายน	150-200	ไป-กลับท่าเทียบเรือคุระบุรีกรีนวิว-หมู่เกาะสุรินทร์-หมู่เกาะสิมิลัน,เกาะพระทอง
ท้ายเหมือง	14	ท่าเทียบเรือทับละมุ	ธนารัชจังหวัดพังงาโดยให้เช่าบริหารท่าเทียบเรือเอกขน	เรือบรรทุกคนโดยสาร(เรือเร็ว) /(เพลลาใบจักรยาว) ประมาณ 30 ลำ/วัน	พฤศจิกายน -เมษายน	500	ไป-กลับท่าเทียบเรือทับละมุ-หมู่เกาะสิมิลัน, หมู่เกาะสุรินทร์ เกาะตาชัย
ตะกั่วป่า	15	ท่าเทียบเรือแพขนานยนต์น้ำเค็ม	อบต.บางม่วง	เรือบรรทุกคนโดยสารและยานพาหนะ/เรือบรรทุกคนโดยสาร (เพลลาใบจักรยาว) ประมาณ 20 ลำ/วัน	ทั้งปี	300	ไป-กลับท่าเทียบเรือ น้ำเค็ม-ท่าเทียบเรือเกาะคอเขา ,เกาะผ้า ,เกาะตาชัย,หมู่เกาะสุรินทร์
	16	ท่าเทียบเรือแพขนานยนต์เกาะคอเขา	อบต.เกาะคอเขา	เรือบรรทุกคนโดยสารและยานพาหนะ/เรือบรรทุกคนโดยสาร (เพลลาใบจักรยาว) ประมาณ 20 ลำ/วัน	ทั้งปี	300	ไป-กลับท่าเทียบเรือ น้ำเค็ม-ท่าเทียบเรือเกาะคอเขา ,เกาะผ้า ,เกาะตาชัย,หมู่เกาะสุรินทร์

อำเภอ	ลำดับ	ชื่อที่อยู่ท่าเรือ	ผู้บริหารท่าเทียบเรือ	ปริมาณเรือที่ใช้ท่าเรือ	ฤดูท่องเที่ยว	ปริมาณการใช้ท่าเรือ(ต่อวัน)	เส้นทางการใช้ท่าเรือ
ตะกั่วป่า	17	ท่าเทียบเรือแหลมสน	กรมประมง	เรือบรรทุกคนโดยสารและยานพาหนะ/เรือบรรทุกคนโดยสาร (เพลลาใบจักรยาว) /เรือประมง ประมาณ 5 ลำ/วัน	พฤศจิกายน-เมษายน	100	ไป-กลับท่าเทียบเรือแหลมสน-เกาะตาชัย, หมู่เกาะสุรินทร์
เกาะยาว	18	ท่าเทียบเรือสุขาภิบาล	ทต.เกาะยวน้อย/บริหารโดยนายโชติทองย้อย	เรือบรรทุกคนโดยสาร (เพลลาใบจักรยาว)/เรือบรรทุกคน,สินค้า/เรือตรวจการณ์ของหน่วยงานราชการต่าง ๆ ประมาณ 3 ลำ/วัน	ทั้งปี	20-50	ไป-กลับท่าเทียบเรือสุขาภิบาล-ท่าด่านจ.พังงา, บางโรง จ.ภูเก็ต
	19	ท่าเทียบเรือมานะห์	อบต.เกาะยวน้อย	เรือบรรทุกคนโดยสาร (เพลลาใบจักรยาว)/เรือเร็ว/เรือตรวจการณ์ของหน่วยงานราชการต่าง ๆ ประมาณ 30 ลำ/วัน	ทั้งปี	200-300	ไป-กลับท่าเทียบเรือสุขาภิบาล-ท่าด่านจ.พังงา, บางโรง จ.ภูเก็ต
	20	ท่าเทียบเรือบ้านท่าเขา	อบต.เกาะยวน้อย	เรือบรรทุกคนโดยสาร (เพลลาใบจักรยาว)/เรือเร็ว/เรือบรรทุกคนโดยสาร ตรวจการณ์ของหน่วยงานราชการต่าง ๆ ประมาณ 20 ลำ/วัน	ทั้งปี	200	ไป-กลับท่าเทียบเรือบ้านท่าเขา-ท่าเลน, อำเภอวัง, หมู่เกาะป่าเกาะห้อง จ.กระบี่
	21	ท่าเทียบเรือคลองเหยียบ	อบต.เกาะยาวใหญ่	เรือบรรทุกคนโดยสาร(เพลลาใบจักรยาว)/(เรือเร็ว)/เรือประมง(เพลลาใบจักรยาว) ประมาณ 20 ลำ/วัน	ทั้งปี	150-200	ไป-กลับท่าเทียบเรือคลองเหยียบ-บางโรง จ.ภูเก็ต, ท่าเรือท่าอ่าวนาง จ.กระบี่
	22	ท่าเทียบเรือช่องหลาด	อบต.เกาะยาวใหญ่	เรือบรรทุกคนโดยสาร(เพลลาใบจักรยาว)/(เรือเร็ว)/เรือประมง (เพลลาใบจักรยาว) ประมาณ 20 ลำ/วัน	ทั้งปี	150-200	ไป-กลับท่าเทียบเรือช่องหลาด-ท่าเทียบเรือมานะห์, ท่าเรือบางโรง จ.ภูเก็ต, ท่าเรือท่าอ่าวนาง จ.กระบี่
	23	ท่าเทียบเรือลิ๊ะจาก	อบต.พรุโน	เรือบรรทุกคนโดยสาร(เพลลาใบจักรยาว)/(เรือเร็ว)/เรือบรรทุกคนโดยสาร,เรือประมง) ประมาณ 6 ลำ/วัน	ทั้งปี	200-300	ไป-กลับท่าเทียบเรือลิ๊ะจาก-ท่าเรือรัชฎา จ.ภูเก็ต, หมู่เกาะพีพี จ.กระบี่, เกาะไข่, อ่าวพังงา จ.พังงา

ที่มา: สำนักงานเจ้าท่าภูมิภาคที่ 5



๐ ทางอากาศ



การเดินทางทางอากาศยานต้องอาศัยการเดินทางผ่านสนามบินนานาชาติภูเก็ต และเดินทางต่อด้วยรถยนต์ จากสนามบินนานาชาติภูเก็ตถึงตัวจังหวัดพังงา ด้วยระยะทางประมาณ 70 กิโลเมตร โดยทางหลวงแผ่นดินหมายเลข 402 และ 4144 นอกจากนี้ยังสามารถใช้บริการจากสนามบิน จังหวัดกระบี่ได้อีกด้วย

ระบบสาธารณูปโภค

➤ ไฟฟ้า

การไฟฟ้าส่วนภูมิภาคจังหวัดพังงา ได้ดำเนินการโครงการเร่งรัดขยายเขตระบบไฟฟ้าให้ครัวเรือนที่ไม่มีไฟฟ้าใช้ (รฟค.) ซึ่งเป็นโครงการของการไฟฟ้าส่วนภูมิภาค (กฟภ.) มีวัตถุประสงค์ที่ต้องการให้ราษฎรมีไฟฟ้าใช้ครบทุกครัวเรือน โดย กฟภ.ได้กำหนดแนวทางในการสำรวจและขยายเขตระบบจำหน่ายไฟฟ้าให้กับราษฎรเพื่อจัดเข้าโครงการดังนี้

1. กรณีงานขยายเขตระบบจำหน่ายให้กับกลุ่มราษฎรที่มีเงินลงทุนเฉลี่ยต่อครัวเรือนไม่เกิน 50,000 บาท ต่อ ครัวเรือน ให้การไฟฟ้าส่วนภูมิภาคจังหวัดพังงา ดำเนินการสำรวจจำนวนครัวเรือนและประมาณการค่าใช้จ่ายเพื่อขอจัดสรรงบประมาณไปยังการไฟฟ้าส่วนภูมิภาค เขต 2 (ภาคใต้) จ.นครศรีธรรมราช เพื่อจัดสรรงบประมาณ

2. กรณีงานขยายเขตระบบจำหน่ายไฟฟ้าให้กับกลุ่มราษฎรที่มีเงินลงทุนเฉลี่ยต่อครัวเรือนเกิน 50,000 บาท ให้สรุปรายชื่องานขยายเขตเพื่อขออนุมัติจัดสรรงบประมาณไปยัง กฟภ. เพื่อพิจารณาจัดสรรงบประมาณ ให้ต่อไป

โครงการดังกล่าว การไฟฟ้าส่วนภูมิภาคจังหวัดพังงา ได้ริเริ่มอย่างจริงจังตั้งแต่ปี พ.ศ. 2546 เป็นต้นมาโดยได้จัดราษฎรเข้าโครงการไฟฟ้าชนบทครอบคลุมทั้งจังหวัดพังงา ยกเว้น อ.เกาะยาว อยู่ในความรับผิดชอบของการไฟฟ้าส่วนภูมิภาคอำเภอถลาง จังหวัดภูเก็ต ปัจจุบันคงเหลือราษฎรที่อยู่นอกเหนือจาก 2 กรณีดังกล่าวข้างต้น เช่น กลุ่มราษฎรที่ต้องใช้เงินลงทุนต่อครัวเรือนเกิน 50,000 บาท ขึ้นไป หรือราษฎรที่มีข้อจำกัด ในการขยายเขตไฟฟ้า ได้แก่ ราษฎรที่ตั้งบ้านอยู่ในพื้นที่ ป่าสงวนแห่งชาติ ป่าชายเลน อุทยานแห่งชาติ รวมทั้งราษฎรที่อยู่ในพื้นที่ ๆ มีสภาพเป็นเกาะ เป็นต้น ซึ่งราษฎรในกลุ่มดังกล่าวข้างต้น การไฟฟ้าส่วนภูมิภาคได้จัดเข้าโครงการเร่งรัดขยายบริการไฟฟ้าด้วยเซลล์แสงอาทิตย์ (Solar Home System : SHS)

ไปแล้ว แต่อย่างไรก็ตาม การสร้างบ้านเรือนของราษฎรบนพื้นที่ ๆ ยังไม่มีระบบจำหน่ายของการไฟฟ้าพาด ยังคงมีเกิดขึ้นใหม่อย่างต่อเนื่อง การไฟฟ้าส่วนภูมิภาคจังหวัดพังงา ได้ขอรายชื่อจากองค์กรปกครองส่วนท้องถิ่น เพื่อมารวบรวมจัดทำแผนงานสำรวจขยายเขตไฟฟ้าเพิ่มเติม และขออนุมัติจัดสรรงบประมาณเป็นระยะ ๆ ให้ไปจนกว่าจะสิ้นสุดโครงการซึ่งในปัจจุบันมีสถานะมีไฟฟ้าใช้ของราษฎรในพื้นที่จังหวัดพังงา ดังนี้

▶ ประปา

การใช้น้ำประปาในพื้นที่จังหวัดพังงา ที่ตั้งจากประปาส่วนภูมิภาค ประปาในความรับผิดชอบของ อบต. และประปาหมู่บ้าน ตามโครงการต่าง ๆ ครั้วเรือนที่มีน้ำประปาใช้ จำนวน 11,747 ครั้วเรือน คิดเป็นร้อยละ 12.91 ของครั้วเรือนทั้งหมด สำหรับแหล่งน้ำจากประปาภูมิภาคในจังหวัดพังงา มี 3 แห่ง คือ

1. การประปาภูมิภาคพังงา มีแหล่งผลิตน้ำบนเนื้อที่ประมาณ 70 ไร่ ตั้งอยู่หมู่ที่ 4 ต.นบปริง โดยใช้แหล่งน้ำจาก คลองพังงา น้ำตกโตน และชุมเหมืองสินทอง ทำการผลิตและจ่ายน้ำให้ประชาชนในเขตเทศบาลเมืองพังงา และพื้นที่รอบนอก เช่น ตำบลนบปริง ตำบลเกาะปันหยี และตำบลตากแดด มีผู้ใช้น้ำจากแหล่งผลิตนี้ จำนวน 4,464 ครั้วเรือน และนอกจากนั้นยังมีแหล่งผลิตน้ำจากคลองมะรุ่ย ซึ่งทำการผลิตและจ่าย ให้ประชาชนในเขตเทศบาลตำบลทับปุด และพื้นที่รอบนอกในตำบลทับปุด โดยมีผู้ใช้น้ำ จากแหล่งผลิตนี้จำนวน 731 ครั้วเรือน สำหรับแผนงาน/โครงการที่จะดำเนินการในปี 2551 ของการประปาพังงา ได้แก่

- โครงการวางท่อขยายเขตการจำหน่ายน้ำไปยังที่ต่างๆ
- โครงการขยายเขตการจ่ายจากทางแยกเข้าโรงเรียนอนุบาลพังงาไปยังถนนใหม่ จนบรรจบถนน สายพังงาทับปุด สีแยก รพช.ระยะทางประมาณ 1,200 เมตร
- โครงการขยายเขตการจ่ายน้ำไปตามถนนต่าง ๆ ที่ยังไม่มีท่อเมนจ่ายน้ำ ซึ่งอยู่ในความรับผิดชอบ ของ อบต.นบปริง อบต.ถ้ำน้ำผุด และอบต.ตากแดด

2. การประปาท้ายเหมือง มีแหล่งผลิตน้ำจากสระเก็บน้ำดิบของการประปา บนเนื้อที่ประมาณ 80 ไร่ ตั้งอยู่ที่ตำบลท้ายเหมือง อ.ท้ายเหมือง ทำการผลิตและจำหน่ายน้ำให้ประชาชนในเขตเทศบาลตำบลท้ายเหมืองและส่งน้ำไปยังพื้นที่จำหน่ายน้ำโคกกลอย จ่ายน้ำให้ประชาชนในเขตเทศบาลตำบลโคกกลอย และรอบนอกบางส่วน มีผู้ใช้น้ำ จากแหล่งผลิตนี้ จำนวน 2,150 ครั้วเรือน

3. การประปาตะกั่วป่า มีแหล่งผลิตน้ำบนเนื้อที่ประมาณ 20 ไร่ ตั้งอยู่ที่ตำบลโคกเคียน อ.ตะกั่วป่า ใช้แหล่งน้ำจากน้ำตกบางอี และน้ำในชุมเหมืองโคกเคียน ทำการผลิตและจ่ายน้ำให้ประชาชนในเขตเทศบาลเมืองตะกั่วป่า และรอบนอกบางส่วน เช่น ตำบลบางนายสี ตำบลโคกเคียน ตำบลบางม่วง สุดปลายท่อที่ชุมชนบ้านน้ำเค็ม และชุมชนผู้ประสภภัยบ้านพรุเดียว มีผู้ใช้น้ำจำนวน 3,282 ครั้วเรือน กำลังการผลิตน้ำประปาในความรับผิดชอบในความรับผิดชอบของการประปาส่วนภูมิภาคในพื้นที่จังหวัดพังงา มีจำนวน 4,818,000 ลบ.ม. ผลิตน้ำดิบได้ 3,589,293 ลบ.ม.

➤ การชลประทาน

จากลักษณะภูมิประเทศจังหวัดพังงา ซึ่งประกอบด้วยภูเขาและทะเล ทำให้ระบบชลประทานมีประโยชน์ต่อพื้นที่ทางการเกษตร ได้ประมาณ 54,368 ไร่ (คิดเป็นร้อยละ 6.10 ของพื้นที่การเกษตรของจังหวัด) แยกเป็นพื้นที่ชลประทานขนาดกลาง 28,700 ไร่ พื้นที่ชลประทานขนาดเล็ก 25,668 ไร่ จำนวนครัวเรือน ที่ได้รับประโยชน์ 1,671 ครัวเรือน ซึ่งจังหวัดได้พัฒนาระบบชลประทานเพื่อให้เกษตรกรสามารถนำน้ำจากแหล่งธรรมชาติที่มีอยู่อย่างจำกัดมาใช้ให้เกิดประโยชน์สูงสุด โดยมีโครงการพัฒนาแหล่งน้ำขนาดใหญ่และขนาดกลางที่สำคัญ ซึ่งได้มีการสำรวจความเหมาะสมและความเป็นไปได้ของโครงการเสนอมารับการพิจารณา และได้รับความเห็นชอบให้กำหนดเป็นแผนการพัฒนาและปรับปรุงแหล่งน้ำของจังหวัด ซึ่งจะดำเนินการในอนาคตจำนวน 7 โครงการ โดยมีรายละเอียดสรุปได้ ดังนี้

ตารางที่ 27 แสดงที่ตั้ง ความจุ และจำนวนพื้นที่ที่ได้รับประโยชน์จากโครงการก่อสร้างอ่างเก็บน้ำ

ที่	โครงการ	ที่ตั้ง	ความจุ (ล้าน ลบ.ม.)	พื้นที่รับ ประโยชน์ (ไร่)
1.	อ่างเก็บน้ำคลองลำรูใหญ่	หมู่ 1 ตำบลลำแก่น อำเภอท้ายเหมือง	12.78	1,200
2.	อ่างเก็บน้ำคลองถ้ำ	หมู่ 2 ตำบลตากแดด อำเภอเมือง	20.20	3,200
3.	อ่างเก็บน้ำบ้านทุ่งขมิ้น	หมู่ 4 ตำบลคึกคัก อำเภอตะกั่วป่า	15.50	10,000
4.	อ่างเก็บน้ำคลองพรุ	หมู่ 7 ตำบลบางทอง อำเภอท้ายเหมือง	3.00	10,000
5.	อ่างเก็บน้ำคลองซาสี	หมู่ 7 ตำบลคุระ อำเภอคุระบุรี	4.00	15,000
6.	อ่างเก็บน้ำคลองดอกแดง	หมู่ 5 ต.บางไทร อำเภอตะกั่วป่า	3.74	4,040
7.	อ่างเก็บน้ำคลองลำไทรมาศ	หมู่ 3 ต.โคกเจริญ อำเภอทับปุด	5.00	8,000

ที่มา: โครงการชลประทานพังงา

ตารางที่ 28 แสดงโครงการชลประทานขนาดเล็กอันเนื่องมาจากพระราชดำริ

ชื่อโครงการ	ที่ตั้ง	ความจุ (ลบ.ม.)	พื้นที่ชลประทาน(ไร่)	พื้นที่รับประโยชน์ (ไร่)
ฝายคลองทับยาว	ต.เหล อ.กะปง	-	1,500	1,500
ฝายคลองบางเสน	ต.เหมาะ อ.กะปง	-	800	800
ฝายคลองตำหนิง	ต.บางวัน อ.คุระบุรี	-	1,400	1,400
ฝายคลองลำรูใหญ่	ต.ลำแก่น อ.ท้ายเหมือง	-	1,500	1,500
จัดหาแหล่งน้ำสนับสนุนโครงการ มูลนิธิชัยพัฒนาศูนย์รวมพรรณไม้ ภูมิภาคสาขาจังหวัดพังงา	ต.บางวัน อ.คุระบุรี	5,400	500	500
ฝายคลองใน	ต.รมณีย์ อ.กะปง	-	500	500
อาคารอัดน้ำคลองน้ำแดง	ต.นาเตย อ.ท้ายเหมือง	30,000	1,050	1,050

ที่มา : โครงการชลประทานพังงา

ตารางที่ 29 แสดงโครงการชลประทานขนาดกลาง

ชื่อโครงการ	ที่ตั้ง	ความจุ	พื้นที่ชลประทาน(ไร่)	พื้นที่รับประโยชน์(ไร่)
ฝายคลองนาเตย	ต.บางทอง อ.ท้ายเหมือง	-	4,000	4,000
ฝายคลองถ้ำ	ต.ตากแดด อ.เมือง	-	3,200	3,200
ฝายคลองลำไทรมาศ	ต.โคกเจริญ อ.ทับปุด	-	4,000	4,000
ฝายคลองบ่อแสน	ต.บ่อแสน อ.ทับปุด	-	3,600	3,600
ฝายคลองนางย่อน	ต.คุระ อ.คุระบุรี	-	15,000	15,000
รวม			29,800	29,800

ที่มา: โครงการชลประทานพังงา

ตารางที่ 30 แสดงแผนงาน/โครงการในปีต่อๆ ไปของโครงการชลประทานพังงา มีดังนี้

แผนงาน / โครงการ	ที่ตั้ง	ปีที่ก่อสร้าง
-อาคารบังคับน้ำวิทยาลัยเกษตรกรรมพังงาร่วมระบบส่งน้ำ	ต.ถ้ำ อ.ตะกั่วทุ่ง	2555
-ฝายดักตะกอนบ้านปากเหล	ต.เหล อ.กะปง	2555
-คันกั้นน้ำพร้อมอาคารประกอบฝายคลองถ้ำ	ต.ตากแดด อ.เมือง	2555
-อาคารดักตะกอนบ้านปากคลองปลายวา	ต.ตำตัว อ.ตะกั่วป่า	2555
-อาคารป้องกันตลิ่งคลองถ้ำ-หินสามก้อน	ต.กระโสม อ.ตะกั่วทุ่ง	2555
-อาคารรับน้ำปาลงสู่คลองตะกั่วป่า	อ.ตะกั่วป่า	2555
-ปรับปรุงคลองตะกั่วป่าพร้อมอาคารประกอบ	อ.ตะกั่วป่า	2555
-ป้องกันการกัดเซาะตลิ่งคลองตะกั่วป่าระยะที่ 2	ต.บางนายสี อ.ตะกั่วป่า	2555
-ป้องกันการกัดเซาะตลิ่งคลองตะกั่วป่าระยะที่ 3	ต.โคกเคียน อ.ตะกั่วป่า	2555
-ป้องกันการกัดเซาะตลิ่งคลองตะกั่วป่าระยะที่ 4	ต.ตำตัว อ.ตะกั่วป่า	2555
-อาคารดักตะกอนบ้านพระนารายณ์	ต.ตำตัว อ.ตะกั่วป่า	2555
-แก้มลิงบ้านนบปริง	ต.นบปริง อ.เมือง	2555
-แก้มลิงคลองรมณี	ต.รมณี อ.กะปง	2555
-ทำนบดินคลองบางหละ	ม.11 บางหละ ต.คุระ อ.คุระบุรี	2555
-อ่างเก็บน้ำชุมชนหนองบางบอน	ม.3 ต.ท่านา อ.กะปง	2555
-อ่างเก็บน้ำชุมชนหนองเกาะบะ	ม.4 ต.ท่านา อ.กะปง	2555
-อาคารบังคับน้ำโตนตาคุ้ม	ม.1 ต.เหมาะ อ.กะปง	2555
-อ่างเก็บน้ำบ้านพุดแดง	ต.พุดใน อ.เกาะยาว	2555
-อ่างเก็บน้ำห้วยสำเภาหม้อ	ต.พุดใน อ.เกาะยาว	2555

แผนงาน / โครงการ	ที่ตั้ง	ปีที่ก่อสร้าง
-อาคารอัดน้ำคลองน้ำจืด	ต.เกาะยวน้อย อ.เกาะยว	2555
-อาคารอัดน้ำควนเคี่ยม	ต.เกาะยวน้อย อ.เกาะยว	2555
-อาคารบังคับน้ำพรุไซบอน	ต.พรุใน อ.เกาะยว	2555
-อาคารอัดน้ำคลองพรุใน	ต.พรุใน อ.เกาะยว	2556
-ฝายคลองบางโร	บ้านกลาง ต.คุระ อ.คุระบุรี	2556
-อาคารบังคับน้ำคลองบางเหรียงใน	ม.1 ต.บางเหรียง อ.ทับปุด	2555
ฝายคลองบ้านนาสา	บ้านนาสา ต.นาเตย อ.ท้ายเหมือง	2555
-ระบบส่งน้ำอาคารอัดน้ำคลองม้าหนี	บ้านบางแดด ต.แม่นางขาว อ.คุระบุรี	2556
-ทำนบดินบ้านปากวีป	ม.1 ต.คึกคัก อ.ตะกั่วป่า	2555
-อ่างเก็บน้ำบางศรีพัฒนา	ม.4 ต.ทุ่งคาโงก อ.เมือง	2555
-อาคารบังคับน้ำบ้านตีนเขา	ม.3 ต.ทุ่งคาโงก อ.เมือง	2555
-อาคารบังคับน้ำคลองบางน้ำใส	ต.นบปริง อ.เมือง	2554

ที่มา: โครงการชลประทานพังงา



3.1.1.5 ทรัพยากรธรรมชาติและสิ่งแวดล้อม

ทรัพยากรดิน

ข้อมูลสภาพทรัพยากรดินของจังหวัดพังงา ได้จากแผนที่กลุ่มชุดดิน มาตรฐาน 1 : 50,000 ของกรมพัฒนาที่ดินซึ่งจังหวัดพังงา ประกอบไปด้วยกลุ่มชุดดิน 22 กลุ่ม ลักษณะดินจะแตกต่างกันตามธรณีสัณฐานและต้นกำเนิดดิน ซึ่งแบ่งออกได้ดังนี้

☞ หาดทรายและสันทราย (Beach ridges and sand dune) เกิดเป็นแนวยาวแคบๆ ขนานกับชายฝั่งทะเลด้านตะวันตก เกิดจากการกระทำของคลื่นหรือกระแสน้ำทะเลพัดพาเอาทรายไปกองทับถมไว้บริเวณเหนือหาดทราย ทำให้เกิดเป็นสันทรายเตี้ย ๆ ลักษณะของเนื้อดินเป็นดินทราย มีสภาพพื้นที่เป็นลูกคลื่นลอนลาด ความลาดชันประมาณ 2 - 4 % ความอุดมสมบูรณ์ของดินต่ำ การใช้ประโยชน์ที่ดินส่วนใหญ่เป็นสวนมะพร้าว

☞ บริเวณที่ลุ่มราบน้ำทะเลขึ้นถึง (Active tidal flat) ลักษณะพื้นที่ เป็นที่ราบลุ่มชายฝั่งทะเลที่น้ำทะเลขึ้นถึงอยู่เป็นประจำ ส่วนใหญ่เกิดตามบริเวณปากแม่น้ำของอำเภอกระบุรี ตะกั่วป่า ตะกั่วทุ่ง ทับปุด และอำเภอเมือง เกิดจากการทับถมของตะกอนตามบริเวณปากแม่น้ำ ส่วนใหญ่เป็นตะกอนเนื้อละเอียด ดังนั้นดินที่พบในบริเวณนี้จึงเป็นดินเลน หรือดินทรายปนเลน หรือดินเหนียว สีเทา และดินเค็ม หรือดินเค็มกรดแผ่เนื่องจากอิทธิพลของน้ำทะเล การใช้ประโยชน์ที่ดินส่วนใหญ่เป็นป่าชายเลน

☞ บริเวณที่ราบตะกอนลำน้ำ (Alluvial plain) ประกอบด้วย

* บริเวณที่เป็นสันดินริมน้ำ (Levee) เกิดจากแม่น้ำลำธารพาตะกอนมาทับถมในบริเวณริมฝั่งแม่น้ำ มีความลาดชันประมาณ 2 - 4 % ดินที่พบเป็นดินเนื้อละเอียด มีการระบายน้ำดี การใช้ประโยชน์ของที่ดินส่วนใหญ่ปลูกไม้ผล

* บริเวณที่เป็นที่ราบลานตะพักลำน้ำระดับต่ำ (Low terrace) ลักษณะเป็นที่ราบเรียบเกิดจากตะกอนลำน้ำ ที่ถูกพัดพามาทับถมกันเป็นเวลานาน ดังนั้นจึงทำให้ดินมีลักษณะเนื้อดินแตกต่างกันไป เช่น ดินเหนียว ดินร่วนปนดินเหนียว ดินเหนียวปนทราย หรือดินร่วนเหนียวปนทราย เป็นต้น โดยทั่วไปมีการระบายน้ำเร็ว พบบริเวณอำเภอท้ายเหมือง อำเภอตะกั่วทุ่ง การใช้ประโยชน์ของที่ดินใช้ทำนาข้าว และปลูกปาล์มน้ำมัน

* บริเวณที่เป็นลูกคลื่นของลานตะพักลำน้ำ (Old alluvial terrace) ลักษณะเป็นที่ดอนอยู่ถัดจากที่ราบลานตะพักลำน้ำระดับต่ำ ซึ่งเกิดจากการเปลี่ยนทิศทางเดินของแม่น้ำลำธารและการกัดเซาะของแม่น้ำลำธารในอดีต ทำให้ภูมิประเทศดังกล่าวเป็นเนิน มีลักษณะคล้ายลูกคลื่นดินส่วนใหญ่มีลักษณะเป็นดินเนื้อหยาบหรือค่อนข้างเป็นทราย บางแห่งพบลูกรังปะปนอยู่ในชั้นดิน การใช้ประโยชน์ที่ดินปลูกยางพารา มะพร้าว ไม้ผล และปาล์มน้ำมัน

* บริเวณพื้นที่ลูกคลื่นที่เป็นพื้นที่เหลือค้ำจากการกัดกร่อน (Erosional surface) บริเวณนี้เคยเป็นเนินเขาหรือภูเขามาก่อน ต่อมาเกิดการกัดกร่อนตามธรรมชาติ ทำให้ผิวพื้นกลายเป็นลูกคลื่นลอนลาดถึงลอนชัน ดังที่เห็นอยู่ในปัจจุบัน ลักษณะของดินในบริเวณนี้แตกต่างกันไปแล้วแต่ชนิดของหินพื้นล่าง การใช้ประโยชน์ที่ดินปลูกยางพาราและปาล์มน้ำมัน

๑ บริเวณที่ลาดเชิงเขาและเนินเขา (Foothill slope and hilly) ลักษณะพื้นที่เป็นเนินเขาเตี้ยๆ มีความลาดชัน 16 - 35 % ที่ดินเกิดส่วนใหญ่เกิดจากการสลายตัวของหินพื้นล่างหรือเกิดจากหินลาดเชิงเขา ส่วนใหญ่จะเป็นดินตื้นมีเศษหินปะปน การใช้ประโยชน์ที่ดินเป็นป่าไม้ธรรมชาติและปลูกยางพารา

๑ บริเวณที่เป็นภูเขาและเทือกเขา (Hills and mountains) เป็นภูเขาและเทือกเขาต่างสลับซับซ้อน มีความลาดชันมากกว่า 35% เป็นทิวเขาตามแนวเหนือใต้และทางด้านทิศตะวันออก ได้แก่ ทิวเขาภูเก็ต ประกอบด้วยหินชนิดต่าง ๆ เป็นแหล่งต้นน้ำลำธาร พืชพรรณที่ขึ้นอยู่เป็นป่าดิบชื้น

ลักษณะดินบางบริเวณ

๑ ดินในตำบลกระ อำเภอกะบุรี ลักษณะดินเป็นดินลาดเชิงชัน เป็นสภาพพื้นที่ประกอบด้วยภูเขาและเทือกเขามีความลาดชันมากกว่าร้อยละ 30 มักจะเกิดปัญหาการพังทลายของดิน

๑ ดินในตำบลเกาะพระทอง อำเภอกะบุรี ดินชุดนี้จัดเป็นดินลึกมากเนื้อดินเป็นดินทรายปนดินร่วนหรือดินทราย มีปริมาณธาตุอาหารตามธรรมชาติต่ำ มักจะเกิดปัญหาดินไม่อุ้มน้ำ เพราะเป็นดินทรายจัดและเนื้อดินหยาบเป็นทรายจัด

๑ ดินในบริเวณตำบลบางม่วง อำเภอกะบุรี เป็นดินลึกมากมีการระบายน้ำดี ดินบนเนื้อดินเป็นดินร่วนปนทราย ส่วนดินล่างมีเนื้อดินเป็นดินร่วนเหนียวปนทรายปนกรวด ดินชุดนี้มีปริมาณธาตุอาหารตามธรรมชาติต่ำ มักจะเกิดปัญหาการสูญเสียหน้าดินและการพังทลายของดิน

๑ ดินในอำเภอกะบุรี ลักษณะดินเป็นดินลึกมีการระบายน้ำดี ดินบนเนื้อดินเป็นดินร่วนเหนียวปนทราย ดินตอนล่างมีเนื้อดินเหนียวปนทรายหยาบปานกลางถึงปนทรายหยาบ มักจะเกิดปัญหาการกัดกร่อนผิวดิน โดยเฉพาะบริเวณที่มีความลาดชันสูงเนื่องจากอัตราการไหลของน้ำบนผิวดินเร็ว

๑ ดินในตำบลนาเตย อำเภอกะบุรี ดินชุดนี้เป็นดินลึกมาก มีการระบายน้ำมากเกินไป ดินชั้นบนมีเนื้อดินเป็นดินทรายปนดินร่วนหรือดินทราย ดินล่างมีเนื้อดินเป็นดินทรายปนดินร่วนหรือดินทราย ดินชุดนี้มีธาตุอาหารตามธรรมชาติต่ำ มีสมบัติทางกายภาพเลว เพราะเป็นดินทรายหยาบ ไม่มีโครงสร้างและมีการระบายน้ำมากเกินไป ดินชุดนี้มักเกิดปัญหาเกี่ยวกับการขาดแคลนน้ำเนื่องจากดินไม่อุ้มน้ำ

๑ ดินในตำบลพุน้ำร้อน อำเภอกะบุรี เป็นดินลึกมาก มีการระบายน้ำดี มีการไหลบ่าของน้ำผิวดินเร็ว ดินบนเป็นดินร่วนปนทราย ดินล่างเป็นดินร่วนปนทรายและมีปริมาณอนุภาคดินเหนียวเพิ่มขึ้นตามความลึก มักเกิดปัญหาดินมีการระบายน้ำค่อนข้างมากเนื่องจากเนื้อดินเป็นดินทราย

ทรัพยากรป่าไม้

ทรัพยากรป่าไม้ของจังหวัดพังงา ในปี พ.ศ. 2561 มีเนื้อที่รวมทั้งสิ้น 1,111,058.69 ไร่ จำแนกเป็นประเภทต่าง ๆ ได้ดังนี้

- ป่าบก พื้นที่ส่วนใหญ่เป็นป่าดงดิบ ประกอบด้วยป่าดิบชื้น ป่าดิบเขาและป่าไผ่ ที่มีสภาพป่าแน่นทึบมีเรือนยอดชิดกัน สภาพป่าค่อนข้างสมบูรณ์ประกอบด้วยพันธุ์ไม้มีค่านานาชนิด มีเนื้อที่รวมกัน 815,898.06 ไร่



- ป่าชายเลน จังหวัดพังงามีพื้นที่ป่าชายเลนมากที่สุด เมื่อเปรียบเทียบกับจังหวัดต่าง ๆ ด้านฝั่งทะเลอันดามัน มีเนื้อที่รวมกันทั้งสิ้น 274,401.14 ไร่

การจำแนกป่าไม้เชิงวิชาการ

ป่าไม้ในประเทศไทยแบ่งออกเป็น 2 ประเภทใหญ่ๆคือ **ป่าประเภทที่ไม่ผลัดใบ** (Evergreen Forest) กับ**ป่าประเภทที่ผลัดใบ** (Deciduous Forest) สำหรับท้องที่จังหวัดพังงाप่ามีความชุ่มชื้นสูง พืชพรรณต่างๆไม่มีฤดูกาลสำหรับการผลัดใบหรือทิ้งใบจนหมดทั้งต้น ดังนั้นจึงจัดเป็นป่าประเภทที่ไม่ผลัดใบโครงการจัดทำแผนที่ป่าไม้โดยภาพถ่ายดาวเทียม กรมป่าไม้ โดยการสำรวจและวิเคราะห์ของมหาวิทยาลัยมหิดลรายงานว่าการแปลภาพถ่ายดาวเทียม Thaicote และ Landsat 8 มาจัดทำแผนที่ป่าไม้ของประเทศไทยปี 2560-61 ปรากฏว่า มีเนื้อที่ป่าเหลืออยู่ 102,488,302.19 ไร่ คิดเป็นร้อยละ 31.68 ของพื้นที่ประเทศ เพิ่มขึ้นจากปี 2559-60 (102,156,350.51 ไร่) เนื้อที่ 331,951.68 ไร่ หรือร้อยละ 0.33 ในส่วนของจังหวัดพังงามีเนื้อที่ 1,111,139.35 ไร่ คิดเป็นร้อยละ 32.35 ของพื้นที่จังหวัด(อันดับสี่ของภาคใต้) เพิ่มขึ้นจากปี 2560-2561 (1,111,058.69ไร่) เนื้อที่ 80.66 ไร่ หรือร้อยละ 3.26 เนื่องจากมีการวิเคราะห์และจำแนกข้อมูลชนิดป่าละเอียดขึ้นจากเดิมที่จำแนกรวมเป็นพื้นที่ป่าไม้ แต่ปัจจุบันจำแนกละเอียดขึ้นเป็นพื้นที่ป่าไม้ 17 ชนิด ที่พบในท้องที่จังหวัด 6 ชนิด ได้แก่

1. **ป่าดงดิบ หรือป่าดิบ** (Moist Evergreen Forest) มีเนื้อที่ 797,582.12 ไร่ หรือร้อยละ 23.22ของพื้นที่จังหวัด หมายถึงป่าไม้ผลัดใบที่มีปริมาณน้ำฝน 1,700-3,100 มิลลิเมตรหรือมากกว่า ดินลึกมีความชื้นในดินค่อนข้างสูงสม่ำเสมอตลอดทั้งปี พรรณไม้เด่นของเรือนยอดชั้นบนเป็นพรรณไม้วงศ์ยาง (Dipterocarpaceae) สูงมากกว่า 30 เมตร เรือนยอดชั้นรองต่อเนื่องลงถึงพื้นดิน พรรณไม้อื่นๆ เช่น ตะเคียน เทพทาโร มังตาล ตาเสือ ฯลฯ สำหรับไม้พื้นล่างส่วนใหญ่จะเป็นไม้ไผ่ เตย หวาย ระกำ และเถาวัลย์นานาชนิด

2. **ป่าชายเลน** (Mangrove Forest) มีเนื้อที่ 271,719.16 ไร่ หรือร้อยละ 7.91 ของพื้นที่จังหวัด หมายถึงป่าไม้ผลัดใบที่พบตามพื้นที่ดินเลนริมฝั่งทะเลแถบน้ำกร่อยหรือน้ำทะเลท่วมถึง โดยเฉพาะปากแม่น้ำ พรรณไม้มีการปรับตัวให้ขึ้นได้ในพื้นที่ที่มีน้ำเค็มบนดินเลนที่อ่อนนิ่มและขาดออกซิเจน มีน้ำขึ้นและน้ำลง มีรากค้ำยัน/รากหายใจ/รากพูปอน พรรณไม้เด่น เช่น ไม้โกงกางใบเล็ก ไม้โกงกางใบใหญ่ ถั่วขาว ถั่วดำ ตะบูนพังกาหัวสุ่ม ฯลฯ ไม้พื้นล่างประกอบด้วย ปรงทะเล เหงือกปลาหมอ ปอทะเล ฯลฯ

จังหวัดพังงาเป็นจังหวัดที่มีพื้นที่ป่าชายเลนมากที่สุด ส่วนพื้นที่ป่าชายเลนตามผลการจำแนกเขตการใช้ประโยชน์ที่ดินในพื้นที่ป่าชายเลน ตามมติคณะรัฐมนตรีเมื่อวันที่ 15 ธันวาคม 2530 มีเนื้อที่ 274,868.75 ไร่ ต่อมามติคณะรัฐมนตรี 22 สิงหาคม, 17 ตุลาคม 2543 กำหนดให้พื้นที่ป่าชายเลนตามผลการจำแนกเดิม และพื้นที่งอกชายฝั่งทะเล เป็นพื้นที่เขตอนุรักษ์ยกเว้นพื้นที่ที่ได้รับอนุญาตให้ใช้ประโยชน์อยู่เดิม รวมเนื้อที่ 365,941.59 ไร่ หรือร้อยละ 10.56

3. ป่าชายหาด (Beach Forest) เนื้อที่ 38,985.49 ไร่ หรือร้อยละ 1.14 หมายถึง สังคมพืชชายหาดเป็นป่าไม้ผลัดใบ พบตามชายฝั่งทะเลที่เป็นหาดทราย หรือหาดหิน หรือหาดทรายที่ยกตัวสูงขึ้น ดินเค็ม น้ำทะเลไม่ท่วม และได้รับอิทธิพลของไอเค็มจากทะเล สภาพป่าโปร่ง ส่วนมากเป็นไม้ต้นขนาดเล็ก ไม้ที่มีขนาดใหญ่มักแตกกิ่งต่ำระเกะระกะ เรือนยอดแผ่กว้าง ต้นค่อนข้างเตี้ย ลำต้นและกิ่งคดงเนื่องจากแรงลมพรวนไม้ดัดขึ้น เช่นสนทะเล หูกวาง กระจิง หลุมพอทะเล จิกทะเล เตยทะเล ผักบู่ทะเล ฯลฯ

4. สังคมพืชลานหิน (Vegetation on Pen Rock Platform) เนื้อที่ 1,436.77 ไร่ หรือร้อยละ 0.04 หมายถึง พื้นที่ที่มีลักษณะเป็นลานหิน มักเป็นหินทราย มีพรรณไม้ขนาดเล็กโดยเฉพาะไม้ล้มลุกขึ้นอยู่

5. ป่าที่ฟื้นฟูตามธรรมชาติ (Secondary Forest) เนื้อที่ 1,002.08 ไร่ หรือร้อยละ 0.03 หมายถึง ป่ารุ่นหรือป่าที่ถูกรบกวน มีการเปลี่ยนแปลงจากป่าที่สมบูรณ์เป็นป่าที่ถูกรบกวน มีต้นไม้ขนาดเล็กถึงขนาดกลางอยู่ในระยะฟื้นฟูตามธรรมชาติ

6. ป่าพรุ (Peat Swamp Forest) เนื้อที่ 333.02 ไร่ หรือร้อยละ 0.01 หมายถึง ป่าไม้ผลัดใบที่พบตามกลุ่มไถ่ชายฝั่งทะเล มีน้ำจืดท่วมขังเป็นเวลานาน บางครั้งน้ำอาจแห้งแต่ดินยังคงชื้นจัด ดินเป็นกรด เนื่องจากมีซากใบไม้และเศษพืชที่บวมเป็นชั้นหนา 0.5 - 2 เมตร พรรณไม้มีการปรับตัวโดยมีรากค้ำยัน โคนต้นมีพูพอน รากหายใจ พรรณไม้ดัดขึ้น เช่น ชี้นอนพรุ สะเดียว หลุมผี ฯลฯ บริเวณชายป่าหรือป่าพรุที่ถูกรบกวน เช่นเสม็ด เทียน ฯลฯ

การจำแนกป่าไม้เชิงกฎหมาย

พื้นที่ป่าไม้ของจังหวัดพังงาสามารถนำมาจำแนกในเชิงกฎหมายได้ 5 กลุ่ม คือ 1.ป่าไม้ถาวรตามมติคณะรัฐมนตรี 2.ป่าสงวนแห่งชาติ 3.อุทยานแห่งชาติ 4.เขตรักษาพันธุ์สัตว์ป่า และ 5.วนอุทยาน ดังรายละเอียดของกลุ่มป่าไม้แต่ละกลุ่ม สรุปได้ดังนี้

1. ป่าไม้ถาวรตามมติคณะรัฐมนตรี (Permanent Forest) คือพื้นที่ซึ่งคณะรัฐมนตรีได้มีมติเมื่อวันที่ 14 พฤศจิกายน 2504 ให้รักษาไว้เป็นพื้นที่ป่าไม้ของชาติ หลังจากสำรวจข้อมูลดิน การถือครอง การใช้ประโยชน์ที่ดินแล้ว คณะกรรมการสำรวจจำแนกประเภทที่ดินเสนอคณะรัฐมนตรีให้ความเห็นชอบพื้นที่ป่าไม้ถาวร ที่จัดสรรเพื่อเกษตรกรรม และใช้ประโยชน์อย่างอื่น

ในส่วนของจังหวัดมีป่าไม้ของชาติ จำนวน 67 ป่า รวมเนื้อที่ประมาณ 2,033,162.49 ไร่ หลังจากสำรวจที่ดินแล้วเสนอคณะรัฐมนตรีให้ความเห็นชอบเมื่อวันที่ 12 เมษายน 2531, 20 กันยายน 2537 และ 24 มกราคม 2547 จำนวน 4 ป่า, 56 ป่า และ 1 ป่า ตามลำดับ รวมจำนวน 61 ป่า โดยต่อมาเป็นพื้นที่ที่อยู่นอกเขตป่าสงวนแห่งชาติประมาณ 434,981.00 ไร่ มอบให้คณะกรรมการจัดที่ดินแห่งชาตินำไปดำเนินการประมาณ 186,150.00 ไร่ คงเหลือพื้นที่ป่าไม้ถาวรและป่าไม้แห่งชาติ รวมจำนวน 67 ป่า รวมเนื้อที่ประมาณ 248,831.00 ไร่

2.ป่าสงวนแห่งชาติ (National Reserved Forest) หมายความว่า ป่าที่ได้กำหนดให้เป็นป่าสงวนแห่งชาติ ตามพระราชบัญญัติป่าสงวนแห่งชาติ พ.ศ.2507 จากกฎกระทรวงระหว่างปี พ.ศ.2501 - 2529 ได้กำหนดพื้นที่ป่าไม้ของ จังหวัดพังงาไว้เป็นป่าสงวนแห่งชาติรวมจำนวน 73 ป่า รวมเนื้อที่ประมาณ 1,505,426.50 ไร่ และกรมป่าไม้ได้ ดำเนินการจำแนกเขตการใช้ประโยชน์ทรัพยากรและที่ดินป่าไม้ในพื้นที่ป่าสงวนแห่งชาติตามมติคณะรัฐมนตรีเมื่อวันที่ 10, 17 มีนาคม 2535 ในท้องที่จังหวัดพังงา เนื้อที่ 1,514,187.00 ไร่ มอบให้สำนักงานการปฏิรูปที่ดินเพื่อเกษตรกรรม(ส.ป.ก.) 123,717.50 ไร่ คงเหลือ 1,381,709.00 ไร่ ดังนี้

2.1) เขตพื้นที่ป่าเพื่อการอนุรักษ์ (Conservation Zone or Zone C) หมายถึง พื้นที่ป่าสงวนแห่งชาติที่ กำหนดไว้เพื่อการอนุรักษ์สิ่งแวดล้อม ดิน น้ำ พันธุ์พืชและพันธุ์สัตว์ที่มีคุณค่าหายาก เพื่อการป้องกันภัยธรรมชาติอันเกิด จากน้ำท่วมและการพังทลายของดิน ตลอดจนเพื่อประโยชน์ในด้านการศึกษา การวิจัย นันทนาการของประชาชนและ ความมั่นคงของชาติ มีเนื้อที่ 902,800.00 ไร่ แบ่งเป็นพื้นที่ป่าเพื่อการอนุรักษ์ตามกฎหมาย เนื้อที่ 317,860.00 ไร่ และ พื้นที่ป่าเพื่อการอนุรักษ์ตามมติคณะรัฐมนตรี เนื้อที่ 584,940.00 ไร่

2.2) เขตพื้นที่ป่าเพื่อเศรษฐกิจ (Economic Zone or Zone E) หมายถึง พื้นที่ป่าสงวน-แห่งชาติที่ กำหนดไว้เพื่อผลิตไม้และของป่า รวมถึงพื้นที่เศรษฐกิจตามนัยมติคณะรัฐมนตรีเกี่ยวกับการกำหนด ชั้นคุณภาพลุ่มน้ำและ การจำแนกเขตการใช้ประโยชน์ที่ดินในพื้นที่ป่าชายเลน พื้นที่เพื่อการพัฒนาทรัพยากรป่าไม้ และพื้นที่ประสานการใช้ ประโยชน์ร่วมกันระหว่างทรัพยากรป่าไม้กับทรัพยากรธรรมชาติอื่นๆ เพื่อประโยชน์ทางเศรษฐกิจและความมั่นคงของชาติ มีเนื้อที่ 602,762.00 ไร่ ซึ่งกรมป่าไม้ได้ส่งมอบพื้นที่ให้ ส.ป.ก.พังงานำไปปฏิรูปที่ดินได้ เนื้อที่ 117,690.60 ไร่ ดังนั้น คงเหลือพื้นที่ป่าเพื่อเศรษฐกิจ เนื้อที่ 485,071.40 ไร่

2.3) เขตพื้นที่ป่าที่เหมาะสมต่อการเกษตร (Agricultural Zone or Zone A) หมายถึง พื้นที่ป่าสงวน แห่งชาติที่มีสมรรถนะที่ดินเหมาะสมต่อการเกษตร หรือมีศักยภาพสูงในการพัฒนาด้านการเกษตร ตามผลการจำแนก สมรรถนะที่ดินของกรมพัฒนาที่ดิน รัฐสามารถพัฒนาความเป็นอยู่ของราษฎรได้อย่างมีประสิทธิภาพ มีเนื้อที่ 8,625.00 ไร่ ซึ่งกรมป่าไม้ได้ส่งมอบพื้นที่ให้ ส.ป.ก.พังงานำไปปฏิรูปที่ดินได้ เนื้อที่ 6,026.90 ไร่ คงเหลือพื้นที่ป่าที่เหมาะสมต่อ การเกษตร เนื้อที่ 2,598.10 ไร่

3.อุทยานแห่งชาติ (National Park) หมายความว่า ที่ดินที่ได้กำหนดให้เป็นอุทยานแห่งชาติตาม พระราชบัญญัติอุทยานแห่งชาติ พ.ศ.2504 จังหวัดพังงาเป็นจังหวัดที่มีการประกาศพระราชกฤษฎีกากำหนดพื้นที่ ให้เป็นอุทยานแห่งชาติ จำนวน 7 แห่ง รวมเนื้อที่ประมาณ 722,477.00 ไร่ ประกอบด้วย

- 3.1) อุทยานแห่งชาติอ่าวพังงา (ปี 2524) เนื้อที่ 250,000.00 ไร่
 - 3.2) อุทยานแห่งชาติศรีพังงา (ปี 2531) เนื้อที่ 153,800.00 ไร่
 - 3.3) อุทยานแห่งชาติหมู่เกาะสุรินทร์ (ปี 2524, 50) เนื้อที่ 88,282.00 ไร่
 - 3.4) อุทยานแห่งชาติหมู่เกาะสิมิลัน (ปี 2525, 41) เนื้อที่ 87,500.00 ไร่
 - 3.5) อุทยานแห่งชาติเขาลำปี-หาดท้ายเหมือง(ปี 2529) เนื้อที่ 45,000.00 ไร่
 - 3.6) อุทยานแห่งชาติเขาลำปี - ลำรู่ (ปี 2534) เนื้อที่ 78,125.00 ไร่
 - 3.7) อุทยานแห่งชาติแหลมสน (ปี 2526) เนื้อที่โดยรวม 196,875.00 ไร่
- ครอบคลุมพื้นที่ในเขตจังหวัดพังงาเนื้อที่ 19,770.00 ไร่ ส่วนที่เหลืออยู่ในเขตจังหวัดระนอง

4. เขตรักษาพันธุ์สัตว์ป่า (Wildlife Sanctuary) คือบริเวณพื้นที่ที่กำหนดให้เป็นที่อยู่อาศัยของสัตว์ป่าเพื่อรักษาไว้ซึ่งพันธุ์สัตว์ป่าตามพระราชบัญญัติสงวนและคุ้มครองสัตว์ป่า พ.ศ.2535 ในท้องที่จังหวัดพังงาได้มีการประกาศพระราชกฤษฎีกากำหนดพื้นที่ให้เป็นเขตรักษาพันธุ์สัตว์ป่า จำนวน 1 แห่ง คือ เขตรักษาพันธุ์สัตว์ป่าไตนปรวิวรรต ท้องที่อำเภอเมืองพังงา, กะปง, ทับปุด เนื้อที่ประมาณ 138,712.50 ไร่

นอกจากนี้ยังมีพื้นที่เตรียมการประกาศเขตห้ามล่าสัตว์ป่า (Non-Hunting Area) หมู่เกาะระ - เกาะพระทอง ท้องที่อำเภอคุระบุรี เนื้อที่ประมาณ 103,851.00 ไร่ รวม 2 แห่ง เนื้อที่ประมาณ 242,563.50 ไร่

5. วนอุทยาน (Forest Park) เป็นพื้นที่ที่มีทิวทัศน์สวยงาม มีจุดเด่นที่น่าสนใจอันควรแก่การรักษาไว้เพื่อการพักผ่อนหย่อนใจ และเพื่อการศึกษาของประชาชนเช่นเดียวกับอุทยานแห่งชาติแต่มีขนาดเล็กกว่า จังหวัดพังงามีวนอุทยานจำนวน 2 แห่ง รวมเนื้อที่ประมาณ 564.25.00 ไร่ ประกอบด้วย

5.1) วนอุทยานสระนางมโนราห์ จังหวัดได้พัฒนาเป็นแหล่งท่องเที่ยวเมื่อปี 2519 ต่อมาโอนไปอยู่ในความรับผิดชอบของกรมป่าไม้ในปี 2523 และกรมอุทยานแห่งชาติในปี 2545 อยู่ในเขตป่าสงวนแห่งชาติป่าเขาทอยและป่านางหงษ์ ท้องที่ตำบลนบปริง อำเภอเมืองพังงา เนื้อที่ 180.00 ไร่

5.2) วนอุทยานน้ำตกgramมัญ จังหวัดได้พัฒนาเป็นแหล่งท่องเที่ยวเมื่อปี 2519 ต่อมาโอนไปอยู่ในความรับผิดชอบของกรมป่าไม้ในปี 2526 และกรมอุทยานแห่งชาติในปี 2545 อยู่ในเขตป่าสงวนแห่งชาติป่าเทือกเขาไตนดิน ท้องที่ตำบลกระโสม อำเภอดงทับปุด เนื้อที่ 384.25 ไร่

ที่มา : สำนักงานทรัพยากรธรรมชาติและสิ่งแวดล้อมจังหวัดพังงา

สถานการณ์สิ่งแวดล้อม

1. สถานการณ์คุณภาพน้ำ

สถานการณ์คุณภาพน้ำผิวดิน

1 คลองตะกั่วป่า การติดตามตรวจสอบคุณภาพน้ำในพื้นที่คลองตะกั่วป่า ในปี 2562 ในช่วงต้นน้ำบริเวณสะพานคลองศก ตำบลตำตั่ว อำเภอตะกั่วป่า และช่วงท้ายน้ำบริเวณสะพานคลองตะกั่วป่า พบว่า คุณภาพน้ำโดยรวมอยู่ในเกณฑ์ “พอใช้” และหากพิจารณาแนวโน้มดัชนีคุณภาพน้ำแหล่งน้ำผิวดิน ระหว่างปี 2558-2562 เห็นว่า คุณภาพน้ำของคลองตะกั่วป่า ยังมีคุณภาพน้ำอยู่ในเกณฑ์ดี รายละเอียดดังภาพ

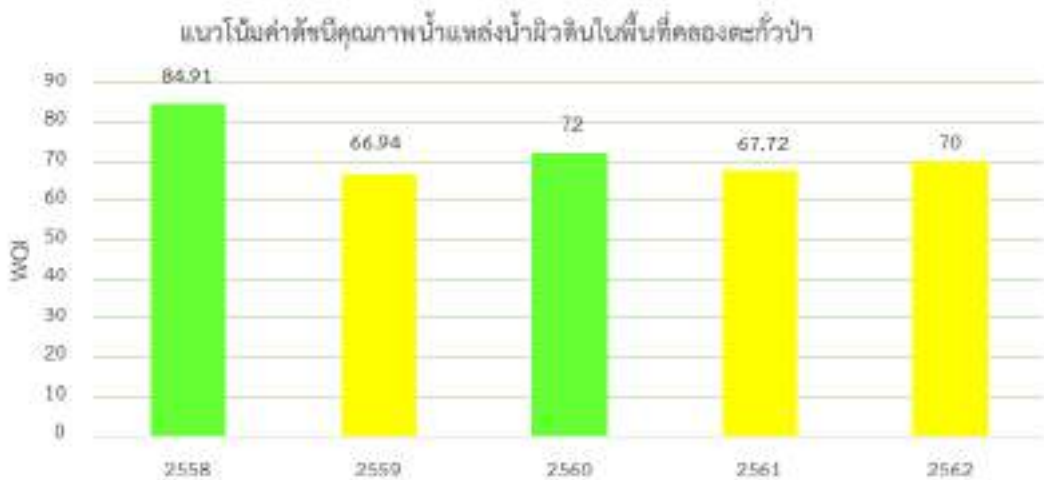

ภาพแนวโน้มดัชนีคุณภาพน้ำผิวดินในพื้นที่คลองตะกั่วป่าปี 2558 - 2562

2. คลองพังงา การติดตามตรวจสอบคุณภาพน้ำในพื้นที่คลองพังงา ในปี 2562 ช่วงต้นน้ำบริเวณเหนือ Bangkaew Elephant camp ตำบลทุ่งคาโงก อำเภอเมือง และช่วงท้ายน้ำบริเวณสะพานคลองถนนใหม่ ตำบลถ้ำน้ำผุด อำเภอเมือง พบว่า คุณภาพน้ำโดยรวมอยู่ในเกณฑ์ “ดี” และหากพิจารณาแนวโน้มดัชนีคุณภาพน้ำแหล่งน้ำผิวดิน ระหว่างปี 2559-2562 เห็นว่า คุณภาพน้ำของคลองพังงามีแนวโน้มที่ดีขึ้น

อย่างไรก็ตาม ดัชนีบ่งชี้ปัญหาคุณภาพน้ำที่สำคัญ คือ แבקที่เรียกกลุ่มโคลิฟอร์มทั้งหมด และแบคทีเรียกลุ่มฟีคัลโคลิฟอร์มทั้งหมด เนื่องจากพบค่าเกินมาตรฐานคุณภาพน้ำผิวดินประเภทที่ 3 สาเหตุสำคัญเกิดจากการปล่อยน้ำเสียชุมชน หรือ สิ่งปฏิกูลจากอาคารบ้านเรือนที่ตั้งอยู่ในบริเวณริมแหล่งน้ำลงสู่ลำคลอง

คุณภาพน้ำทะเล

สำนักงานสิ่งแวดล้อมภาคที่ 15 ได้ติดตามตรวจสอบและเฝ้าระวังคุณภาพน้ำทะเลชายฝั่งในพื้นที่จังหวัดพังงา ความถี่ ๒ ครั้งต่อปี ได้แก่ ช่วงฤดูร้อน (เดือนกุมภาพันธ์-มีนาคม) และช่วงฤดูฝน (เดือนมิถุนายน-กรกฎาคม) รวมทั้งสิ้น 9 สถานี

แนวโน้มคุณภาพน้ำทะเล

ในปี 2562 คุณภาพน้ำทะเลมีแนวโน้มเสื่อมโทรมลงเมื่อเทียบกับปี 2560 และ 2561 โดยพบว่าคุณภาพน้ำทะเลอยู่ในระดับดี คิดเป็นร้อยละ 56 ได้แก่ บ้านเกาะคอเขา บ้านน้ำเค็ม บ้านคึกคัก หาดท้ายเหมือง บ้านเขาพิหลาย และอยู่ในระดับพอใช้ คิดเป็นร้อยละ 44 ได้แก่ หาดบางสัก บ้านบางเนียง คลองปากบาง (เขาหลัก) และบ้านทับละมุ (ฐานทัพเรือ)

ดัชนีบ่งชี้ปัญหาคุณภาพน้ำทะเลที่สำคัญ ได้แก่ แบคทีเรียกลุ่มเอ็นเทอโรคอกไค แบคทีเรียกลุ่มฟีคอลโคลิฟอร์ม ไนเตรท-ไนโตรเจน และปิโตรเลียมไฮโดรคาร์บอน สาเหตุสำคัญเกิดจากการระบายน้ำเสียจากชุมชนและสถานประกอบการด้านการท่องเที่ยว ตลอดจนการรับนักท่องเที่ยวจนเกินสมรรถนะการยอมรับได้ (Carrying Capacity) ของพื้นที่ท่องเที่ยว

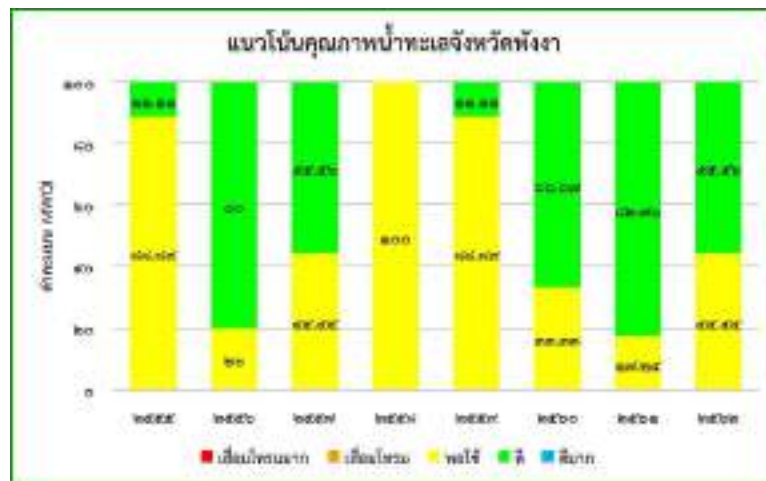

ภาพแนวโน้มคุณภาพน้ำทะเลจังหวัดพังงา

บริเวณที่ควรมีการเฝ้าระวังปัญหา ได้แก่ คลองปากบาง (เขาหลัก) บ้านบางเนียง และบ้านทับละมุ (ฐานทัพเรือ) เนื่องจากตรวจพบแบคทีเรียกลุ่มเอ็นเทอโรคอกไค แบคทีเรียกลุ่มโคลิฟอร์มทั้งหมด แบคทีเรียกลุ่มฟีคอลโคลิฟอร์ม และปิโตรเลียมไฮโดรคาร์บอนทั้งหมด เกินค่ามาตรฐานคุณภาพน้ำทะเลประเภทที่ 4 (คุณภาพน้ำทะเลเพื่อการนันทนาการ) ค่อนข้างสูงในฤดูฝน สำหรับบ้านบางเนียง และบ้านทับละมุ (ฐานทัพเรือ) ยังพบปิโตรเลียมไฮโดรคาร์บอนทั้งหมด เกินค่ามาตรฐานคุณภาพน้ำทะเลประเภทที่ 4 อีกด้วย

สถานการณ์คุณภาพอากาศ

จังหวัดพังงายังไม่มีการสถานีตรวจวัดคุณภาพอากาศ จากผลการตรวจวัดคุณภาพอากาศจากสถานีตรวจวัดคุณภาพอากาศ โดยกรมควบคุมมลพิษในพื้นที่อำเภอเมือง จังหวัดภูเก็ต ซึ่งเป็นพื้นที่ที่ติดต่อกันและอยู่ใกล้เคียงกับจังหวัดพังงา พบว่าสถานการณ์คุณภาพอากาศโดยรวม ตั้งแต่วันที่ 17 มี.ค.2563 - 23 มี.ค. 2563 อยู่ในเกณฑ์คุณภาพดีมาก พบว่ามีค่าฝุ่นละอองขนาดเล็กไม่เกิน 2.5 ไมครอน (PM_{2.5}) ที่ 13 ug/m³) Avg 24Hr และ ฝุ่นละอองขนาดเล็กไม่เกิน 10 ไมครอน (PM₁₀) อยู่ที่ 28 ug/m³) Avg 24Hr อยู่ในเกณฑ์คุณภาพดี

ที่มา: กรมควบคุมมลพิษ, 23 มี.ค.2563

การดำเนินงานปฏิรูปที่ดินจังหวัดพังงา

ประเภทที่ดินของรัฐ

จังหวัดพังงาได้รับมอบพื้นที่ของรัฐมาดำเนินการการปฏิรูปที่ดิน ตามมติคณะรัฐมนตรี เมื่อวันที่ 30 มีนาคม 2536 และวันที่ 1 มีนาคม 2538 จำนวน 96 แปลง เนื้อที่ 439,109 ไร่ แยกเป็น พื้นที่ป่าสงวนแห่งชาติ ที่เสื่อมสภาพแล้ว ซึ่งเป็นพื้นที่ป่าที่มีความเหมาะสมต่อการเกษตร (Zone A) และพื้นที่ป่าเศรษฐกิจ (Zone E) จำนวน 54 แปลง เนื้อที่ 327,589 ไร่ และที่จำแนกฯ ออกจาก ป่าไม้ถาวรตามมติคณะรัฐมนตรี ที่สาธารณะประโยชน์ จำนวน 42 แปลง เนื้อที่ 111,811 ไร่ สำหรับพื้นที่ป่าสงวนฯ ได้มีการกันพื้นที่คั่นกรมป่าไม้ เนื่องจากไม่เหมาะสมที่จะนำมาปฏิรูปที่ดิน จำนวน 255,703 ไร่

จังหวัดพังงามีเนื้อที่ประกาศเขตปฏิรูปที่ดินแล้ว จำนวน 76 โครงการ ในท้องที่ 8 อำเภอ 41 ตำบล เนื้อที่ประมาณ 236,953 ไร่ กันคั่นกรมป่าไม้หลังประกาศเขตแล้ว เนื้อที่ 23,317 คงเหลือพื้นที่ดำเนินการ ประมาณ 213,636 ไร่ ซึ่งแยกเป็นพื้นที่อื่น ๆ (มีหนังสือสำคัญ สาธารณูปโภคฯ) 98,880 ไร่ และพื้นที่จัดได้ 114,756 ไร่ ตั้งแต่เริ่มต้นจนถึงวันที่ 31 ธันวาคม 2551 จัดที่ดินให้แก่เกษตรกรแล้ว จำนวน 7,209 ราย 9,196 แปลง 93,045 ไร่

ประเภทที่ดินเอกชน จำนวน 3 โครงการ ประกอบด้วย

1. โครงการ “ภูมิตาน” เป็นที่ดินที่มีผู้บริจาคโดยเสด็จพระราชกุศลตามโครงการ “ภูมิตาน” ในท้องที่อำเภอท้ายเหมือง จำนวนเนื้อที่ 501 ไร่ ดำเนินการจัดให้เกษตรกร ที่ทำประโยชน์อยู่เดิมเข้าทำประโยชน์ต่อไป จำนวน 32 ราย 34 แปลง ตั้งแต่ปี 2528 เป็นต้นมา

2. โครงการกองทุนที่ดินอำเภอกระบือ เป็นที่ดินเอกชนที่จัดซื้อมาโดยใช้เงินกองทุนรวม เพื่อช่วยเหลือเกษตรกร (กระทรวงการคลัง) ในท้องที่อำเภอกระบือ จำนวนเนื้อที่ 133-1-87 ไร่ เพื่อจัดให้กับผู้รับจ้างแรงงานทางการเกษตร โดยการให้เช่าซื้อ จำนวน 13 ราย 13 แปลง เริ่มดำเนินการจัดให้เกษตรกรเข้าทำประโยชน์ เมื่อวันที่ 10 ก.พ.41 ปัจจุบันได้รวมกองทุนที่ดินเข้ากับกองทุนการปฏิรูปที่ดินเพื่อเกษตรกรกรม (ส.ป.ก.) ตามมติ ครม. เมื่อวันที่ 17 ก.ย. 47

3. โครงการที่ดินกองทุนการปฏิรูปที่ดินเพื่อเกษตรกร เป็นที่ดินเอกชนที่จัดซื้อมาโดยใช้เงินกองทุนการปฏิรูปที่ดินเพื่อเกษตรกรกรม (ส.ป.ก.) ในท้องที่อำเภอกะปง เนื้อที่ 74-2-68 ไร่ ปัจจุบันอยู่ระหว่างดำเนินการคัดเลือกจัดเกษตรกรลงแปลง

ทรัพยากรน้ำ

แหล่งน้ำตามธรรมชาติ

จังหวัดพังงา มีแม่น้ำ ห้วย ลำธาร คลอง 357 สาย ซึ่งในจำนวนนี้มีที่ใช้งานได้ช่วงฤดูแล้ง 337 สาย มีแหล่งน้ำที่ได้รับการปรับปรุงฟื้นฟูแล้ว 180 แห่ง

แหล่งน้ำที่ใช้เป็นแหล่งน้ำดิบเพื่ออุปโภค บริโภค และการเกษตรที่สำคัญของจังหวัด พังงา ในปัจจุบันประกอบด้วยลำน้ำ 6 สาย ได้แก่

1. **คลองพังงา** มีความยาวประมาณ 45 กิโลเมตร ต้นกำเนิดมาจากเทือกเขากระทะคว่า ในเขตอำเภอกะปง ไหลผ่านอำเภอเมืองที่ตำบลทุ่งคาโงก ตำบลนบปริง ตำบลถ้ำน้ำผุดและไหลลงสู่อ่าวพังงาที่บ้านท้ายช้าง เดิมคลองสายนี้เป็นเส้นทางคมนาคมที่สำคัญ เคยมีเรือสำเภาแล่นเข้ามาติดต่อซื้อขายถึงตัวเมืองพังงา แต่ปัจจุบันลำน้ำมีลักษณะตื้นเขินและสภาพน้ำค่อนข้างขุ่นตลอดปี

2. **คลองตะกั่วป่า** มีความยาวประมาณ 30 กิโลเมตร ต้นกำเนิดมาจากเทือกเขากระทะคว่า ในเขตอำเภอกะปง ไหลผ่านตำบลเหล ของอำเภอกะปง และตำบลต่างๆ ในอำเภอตะกั่วป่า ได้แก่ ตำบลตำตัว ตำบลบางไทร ตำบลโคกเคียน ตำบลตะกั่วป่า และตำบลบางนายสี และไหลลงสู่ทะเลอันดามัน

คลองสายนี้ในอดีตเคยเป็นเส้นทางคมนาคมที่สำคัญ เคยมีเรือแล่นเข้าไปถึงอำเภอกะปงได้ แต่ปัจจุบันมีสภาพตื้นเขิน และน้ำขุ่น เช่นเดียวกับคลองพังงา นอกจากนี้ยังทำให้เกิดน้ำท่วมในเขตอำเภอตะกั่วป่าเป็นประจำ ในช่วงฤดูฝนตกหนัก

3. **คลองนางย่อน** มีความยาวประมาณ 24 กิโลเมตร ต้นกำเนิดมาจากเทือกเขา พระหมี่ และเขาพ่อตาหลวงแก้ว ในเขตตำบลคุระ อำเภอคุระบุรี ใกล้แนวเขตจังหวัดระนอง ไหลผ่านบ้านกลาง บ้านนางย่อน บ้านทุ่งนา ตำบลคุระ อำเภอคุระบุรี และไหลสู่ทะเลอันดามัน คลองสายนี้เป็นแหล่งน้ำเพื่อการเกษตรที่สำคัญ

4. **คลองนาเตย** มีความยาวประมาณ 10 กิโลเมตร มีต้นกำเนิดมาจากทิวเขาโตนไทร เขาหม่น และเขาโตนตั้น ไหลผ่านบ้านคลองปริง บ้านดอนอิฐ บ้านนาเตย ตำบล นาเตย อำเภอท้ายเหมือง และไหลลงสู่ทะเลอันดามัน บริเวณบ้านท่าแดง ตำบลนาเตย อำเภอท้ายเหมือง ปัจจุบันคลองสายนี้ใช้เป็นแหล่งน้ำต้นทุนฝ่ายคลองนาเตย

5. **คลองถ้ำ** มีความยาวประมาณ 13 กิโลเมตร มีต้นกำเนิดมาจากเขาแสดเพิง เขาวังกอ ไหลผ่านบ้านถ้ำ ตำบลถ้ำ บ้านบางจัน บ้านบางหมักนอก ตำบลกระโสม อำเภอตะกั่วทุ่ง และไหลลงสู่อ่าวพังงา ปัจจุบันคลองสายนี้เป็นแหล่งต้นน้ำของโครงการฝายคลองถ้ำ ตำบลตากแดด อำเภอเมือง

6. **คลองลำไทรมาศ** มีความยาวประมาณ 23 กิโลเมตร มีต้นกำเนิดมาจากทิวเขา ตำหนอนไหล ผ่านบ้านนาหลวง บ้านไทรมาศ และรวมกับคลองมะรุ่ย ไหลลงสู่อ่าวพังงาในเขต ตำบลมะรุ่ย อำเภอทับปุด

คาดการณ์ว่าในอนาคตจะมีแหล่งน้ำที่สำคัญอีกแห่งหนึ่ง เพื่อรองรับการขยายตัวทางเศรษฐกิจจากโครงการพัฒนาพื้นที่ชายฝั่งทะเลภาคใต้ คือ คลองลำรู่ ตำบลลำแก่น อำเภอท้ายเหมือง จากนั้นรวมกับคลองทุ่งมะพร้าว ที่บ้านห้วยไผ่ ตำบลลำแก่น อำเภอท้ายเหมือง และไหลลงสู่ทะเลอันดามัน

สภาพลุ่มน้ำและการแบ่งลุ่มน้ำ

จังหวัดพังงา มีพื้นที่อยู่ในลุ่มน้ำภาคใต้ฝั่งตะวันตก 4,171 ตร.กม. ประกอบด้วยลุ่มน้ำสาขาลุ่มน้ำ ครอบคลุมเขตการปกครอง 8 อำเภอ 2 เทศบาลเมือง 13 เทศบาลตำบล 39 อบต. และ 321 หมู่บ้าน สรุปได้ดังตารางต่อไปนี้

ตารางที่ 31 แสดงพื้นที่รับน้ำในจังหวัดพังงา

รหัสลุ่มน้ำ	ลุ่มน้ำสาขา	พื้นที่รับน้ำ (ตร.กม.)
25.03	ภาคใต้ฝั่งตะวันตกตอนบน (ส่วน จ.พังงา)	1,075
25.04	คลองตะกั่วป่า	836
25.05	ภาคใต้ฝั่งตะวันตกตอนบน (ส่วน จ.พังงา)	2,260
	รวมกลุ่มลุ่มน้ำสาขาจังหวัดพังงา	4,171

ที่มา : สำนักงานเลขาธิการลุ่มน้ำภาคใต้ฝั่งตะวันตกจังหวัดพังงา

ข้อมูลปริมาณน้ำ

- ปริมาณน้ำฝน ปริมาณน้ำฝนในจังหวัดพังงามีค่าเฉลี่ยรายปีเท่ากับ 3,119 มม. โดยมีค่าผันแปรแต่ละลุ่มน้ำสาขาระหว่าง 2,500 – 3,480 มม.
- ปริมาณน้ำท่า จังหวัดพังงามีปริมาณน้ำท่ารายปีเฉลี่ยเท่ากับ 8,477 ล้าน ลบ.ม. คิดเป็นปริมาณน้ำท่ารายปีเฉลี่ยต่อหน่วยพื้นที่รับน้ำ (yield) เท่ากับ 75.70 ลิตร/วินาที/ตร.กม.

ตารางที่ 32 แสดงแหล่งน้ำในจังหวัดพังงา แยกรายอำเภอ

ประเภท	อำเภอ								รวม	หน่วยนับ
	เมือง	เกาะยาว	กะปง	ตะกั่วทุ่ง	ตะกั่วป่า	คุระบุรี	ทับปุด	ท้ายเหมือง		
แม่น้ำ ห้วย คลอง	58	21	62	94	69	52	60	84	500	สาย
หนอง บึง	42	19	37	68	69	31	38	56	360	แห่ง
อ่างเก็บน้ำ	40	19	21	67	50	31	38	48	314	แห่ง
ฝาย	40	18	27	71	51	34	40	49	330	แห่ง
สระ	41	19	32	70	51	37	64	48	362	แห่ง
บ่อบาดาล	97	-	55	95	129	82	79	144	681	บ่อ
บ่อน้ำตื้น	44	32	26	83	57	35	55	67	399	บ่อ
ประปาชนบท	44	18	23	75	54	35	39	54	371	แห่ง
โครงการสูบน้ำด้วยไฟฟ้า	40	17	21	67	50	32	37	51	315	แห่ง

ที่มา : สำนักงานเลขาธิการลุ่มน้ำภาคใต้ฝั่งตะวันตก (จังหวัดพังงา)

แหล่งน้ำบาดาลและบ่อน้ำบาดาล

ศักยภาพแหล่งน้ำบาดาลของจังหวัดพังงา

จากการประมวลผลข้อมูลทั้งหมดพบว่าแหล่งน้ำบาดาลที่มีศักยภาพสูงสุดในพื้นที่คือแหล่งน้ำบาดาล ในชั้นตะกอนร่วน ที่พบกระจายทั่วไปในพื้นที่จังหวัด ประกอบไปด้วยแหล่งน้ำบาดาล ในชั้นตะกอนทรายชายหาด ที่สามารถพัฒนาแหล่งน้ำ ได้ที่ระดับความลึก ตั้งแต่ 2 - 6 เมตร ปริมาณน้ำ 5 - 10 ลบม./ชม. ชั้นตะกอนน้ำพา ที่สามารถพัฒนาแหล่งน้ำได้ ที่ระดับความลึก ตั้งแต่ 20 - 40 เมตร มีปริมาณน้ำระหว่าง 5-15 ลบม./ชม. รวมทั้งตะกอนเศษหินเชิงเขาที่สามารถพัฒนาแหล่งน้ำได้ที่ระดับความลึกระหว่าง 10-40 เมตร ปริมาณน้ำ 10-20 ลบม./ชม. คุณภาพน้ำบาดาลส่วนใหญ่เป็นน้ำจืดคุณภาพดี แต่ปริมาณเหล็กในน้ำค่อนข้างสูง ในเกือบทุกพื้นที่ บริเวณพื้นที่ติดกับชายฝั่งทะเล เช่น บริเวณ อำเภอเมือง อำเภอทับปุด อำเภอท้ายเหมือง และอำเภอตะกั่วทุ่ง จะพบว่า ปริมาณน้ำเค็มจากทะเล รุกล้ำเข้ามาในชั้นน้ำบาดาล จากผลวิเคราะห์ทางเคมีของบ่อน้ำบาดาลในบริเวณดังกล่าว พบว่ามีปริมาณคลอไรด์ และปริมาณความกระด้างสูงกว่าเกณฑ์มาตรฐาน

แหล่งน้ำบาดาลที่มีศักยภาพสูงสุดอีกชนิดหนึ่งก็คือ แหล่งน้ำบาดาลในชั้นหินปูน ในเขตอำเภอเมือง และอำเภอทับปุด สามารถพัฒนาแหล่งน้ำได้ที่ระดับความลึก 20 - 50 เมตร จนถึงระดับลึก 100 เมตร ปริมาณน้ำอยู่ในเกณฑ์ 5 - 20 ลบม./ชม. และบางบริเวณมีปริมาณน้ำมากกว่า 20 ลบม./ชม. แหล่งน้ำบาดาลที่มีศักยภาพรองลงมา ได้แก่ แหล่งน้ำบาดาล หินตะกอนกึ่งหินแปรอายุ คาร์บอนิเฟอรัส รวมทั้งหินแปรอายุไซลูเรียน - ดีโวเนียน ความลึกของชั้นน้ำบาดาลอยู่ในเกณฑ์ 10 - 40 เมตร ปริมาณน้ำอยู่ในช่วง 2 - 10 ลบม./ชม. คุณภาพน้ำบาดาลเป็นน้ำจืดคุณภาพดี แต่ปริมาณเหล็กในน้ำสูง แหล่งน้ำบาดาลที่มีศักยภาพต่ำได้แก่ แหล่งน้ำบาดาลในชั้นหินตะกอน ชุดโคราชตอนล่าง หินตะกอนชุดลำปาง และหินแกรนิต ความลึก ของชั้นน้ำบาดาล อยู่ในช่วง 10-35 เมตร ปริมาณน้ำส่วนใหญ่น้อยกว่า 2 ลบม./ชม. ยกเว้นบริเวณที่หินผุ หรือมีโครงสร้างทางธรณีวิทยาประเภทรอยแตก รอยแยก หรือรอยเลื่อน ขนาดใหญ่พาดผ่านก็จะได้ปริมาณน้ำมากขึ้น คุณภาพน้ำบาดาลเป็นน้ำจืดคุณภาพดี แต่ปริมาณเหล็กในน้ำค่อนข้างสูง

บ่อน้ำบาดาลในจังหวัดพังงาแบ่งเป็น 2 ลักษณะ

1) บ่อน้ำบาดาลที่เจาะโดยหน่วยงานราชการต่างๆ เช่น กรมทรัพยากรธรณี กรมโยธาธิการ กรมอนามัย ซึ่งบ่อน้ำบาดาลเหล่านี้เจาะเพื่อใช้ในการอุปโภค บริโภค ของราษฎรในท้องถิ่นทุรกันดารและราษฎรทั่วไป ในจังหวัดพังงา รวมประมาณ 771 บ่อ

2) บ่อน้ำบาดาลของเอกชนที่ต้องดำเนินการตามประกาศกระทรวงอุตสาหกรรม (ฉบับที่ 8) ลงวันที่กันยายน 2537 ออกตามความในพระราชบัญญัติน้ำบาดาล พ.ศ. 2520 เรื่อง กำหนดเขตน้ำบาดาล และความลึกของบ่อน้ำบาดาล รายละเอียดที่ได้ดำเนินการมา ดังนี้

- * มีการออกใบอนุญาตใช้น้ำบาดาล จำนวน 120 บ่อ แยกตามลักษณะการใช้น้ำ
 - ใช้น้ำเพื่ออุปโภค บริโภค จำนวน 16 บ่อ
 - ใช้เพื่อธุรกิจ (อุตสาหกรรม) จำนวน 98 บ่อ
 - ใช้เพื่อการเกษตรกรรม จำนวน 6 บ่อ



3.1.2 ข้อมูลเชิงเปรียบเทียบ

1) ด้านเศรษฐกิจ

➤ 1. สภาพเศรษฐกิจและรายได้ของจังหวัดพังงา (GPP)

1.1 ภาพรวมการเจริญเติบโต

เศรษฐกิจของจังหวัดพังงา มีมูลค่าผลิตภัณฑ์มวลรวมจังหวัด ณ ราคาประจำปี พ.ศ. 2562 มูลค่า 83,187 ล้านบาท ยังคงขึ้นอยู่กับภาคนอกการเกษตรเป็นหลักโดยเฉพาะสาขาที่พักและบริการด้านอาหาร แต่ก็ยังต้องพึ่งพาภาคการเกษตรที่ช่วยเกื้อหนุน ประกอบด้วยภาคเกษตรที่มีมูลค่า จำนวน 17,599 ล้านบาท ภาคนอกเกษตรที่มีมูลค่า 65,588 ล้านบาท โดยมีสาขาการผลิต เรียงลำดับ ดังนี้

- 1.สาขาที่พักและบริการด้านอาหาร มูลค่า 34,436 ล้านบาท สัดส่วนร้อยละ 41.40
- 2.สาขาเกษตรกรรม การป่าไม้และการประมง มูลค่า 17,599 ล้านบาท สัดส่วนร้อยละ 21.15
- 3.สาขาการขนส่งและสถานที่เก็บสินค้า 7,411 ล้านบาท สัดส่วนร้อยละ 9.57
- 4.สาขาการขายส่งและการขายปลีก การซ่อมแซมยานยนต์และจักรยานยนต์ มูลค่า 5,687 ล้านบาท สัดส่วนร้อยละ 6.84
- 5.สาขาอื่น ๆ รวม 15 สาขา มูลค่า 18,054 ล้านบาท สัดส่วนร้อยละ 21.04

หากพิจารณาถึงอัตราการขยายตัวของเศรษฐกิจโดยรวมของจังหวัดพังงา จะเห็นได้ว่าผลิตภัณฑ์มวลรวมของจังหวัด (GPP) ในปี 2562 มีอัตราการขยายตัว ร้อยละ 6.25 ร้อยละ 4.51 และร้อยละ 12.57 ในปี 2561 และปี 2560 ตามลำดับ โดยภาคเกษตรขยายตัวขึ้นร้อยละ 8.25 จากที่หดตัวลงในปี 2561 ในขณะที่เดียวกันนอกภาคเกษตร ยังคงมีการขยายตัวเพิ่มขึ้น โดยขยายตัวในอัตราที่ต่อเนื่อง ร้อยละ 5.72 ร้อยละ 6.95 ในปี 2561 และร้อยละ 10.16 ในปี 2560 โดยเฉพาะสาขาด้านที่พักและบริการด้านอาหารที่มีมูลค่า 34,436 ล้านบาท ขยายตัวสูงสุด ร้อยละ 41.40

แผนภาพที่ 2 : สัดส่วนโครงสร้างการผลิตปี 2562

สัดส่วนโครงสร้างการผลิตปี 2562 ณ ราคาประจำปี ของจังหวัดพังงา

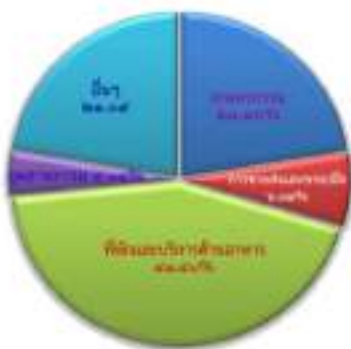

แผนภาพที่ 3 : อัตราการขยายตัว GPP



ตารางที่ 33 : GROSS PROVINCIAL PRODUCT AT CURRENT MARKET PRICES

GROSS PROVINCIAL PRODUCT AT CURRENT MARKET PRICES

0304-PHANGNGA

(Million Bath)

	2012	2013	2014r	2015r	2016r	2017r	2018r	2019p
Agriculture	16,932	15,455	13,966	11,932	13,406	16,923	16,147	17,599
Agriculture	16,932	15,455	13,966	11,932	13,406	16,923	16,147	17,599
Agriculture ,forestry and fishing	16,932	15,455	13,966	11,932	13,406	16,923	16,147	17,599
Non- Agriculture	26,536	28,454	32,659	46,039	51,697	57,541	61,839	65,588
Industrial	2,865	3,168	3,334	3,265	3,420	3,281	3,429	3,357
Mining and quarrying	375	434	428	516	600	593	592	665
Manufacturing	1,947	2,127	2,247	2,103	2,135	1,967	2,149	1,965
Electricity,gas,steam and air conditioning supply	507	564	606	586	620	648	600	640
Water supply ;sewerage,waste management and remediation activities	36	44	53	60	65	73	88	87
Services	23,671	25,286	29,325	42,774	48,277	54,260	58,410	62,231
Construction	920	943	723	862	1,093	1,014	1,138	1,196
Wholesale and retail trade and repair of motor vehicles and motorcycle	3,943	3,636	3,810	3,908	4,653	5,825	5,367	5,687
Transportation and storage	4,713	3,675	4,610	4,534	5,048	6,744	6,702	7,411
Accommodation and food service activities	5,133	7,871	9,854	22,510	26,131	28,328	32,069	34,436
Information and communication	337	308	311	373	346	405	442	516
Financial and insurance activities	1,297	1,681	1,821	1,993	2,091	2,194	2,302	2,353
Real estate activities	1,323	1,146	1,219	1,151	1,169	1,287	1,308	1,328
Professional,scientific and technical activities	8	11	12	12	16	19	19	19
Administrative and support service activities	414	633	1,697	2,077	2,254	2,600	2,932	2,993
Public administration and defence;compulsory social security	2,578	2,311	1,953	1,925	1,907	2,092	2,312	2,405
Education	2,069	2,037	2,215	2,258	2,303	2,430	2,322	2,314
Human health and social work activities	714	763	822	866	925	970	1,104	1,182
Arts,entertainment and recreation	57	58	59	76	97	113	129	144
Other service activities	167	212	218	230	244	240	265	248
Gross provincial product (GPP)	43,468	43,909	46,625	57,971	65,103	74,465	77,986	83,187
GPP per capita (Baht)	169,766	172,167	183,540	229,112	258,316	296,633	311,892	333,015
Population (1,000 persons)	256	255	254	253	252	251	250	250

GROSS PROVINCIAL PRODUCT CHAIN VOLUME MEASURES (REFERENCE YEAR =2002)

หากจะพิจารณา เปรียบเทียบกับจังหวัดอื่นๆ ในภาคใต้ จะเห็นว่าได้จังหวัดพังงา แม่นจะเป็นจังหวัดเล็ก แต่มีศักยภาพทางเศรษฐกิจ ที่สูงเป็นลำดับที่ 7 ของภาคใต้ รองจากจังหวัด ภูเก็ต สงขลา สุราษฎร์ธานี นครศรีธรรมราช ชุมพร และจังหวัดกระบี่

ตารางที่ 34 เปรียบเทียบมูลค่าผลิตภัณฑ์รวมมวล (GPP) จังหวัดพังงาและภาคใต้

หน่วย:ล้านบาท

ลำดับ	จังหวัด	ปี พ.ศ. 2559r	ปี พ.ศ. 2560r	ปี พ.ศ. 2561p	ปี พ.ศ. 2562p
ภาคใต้		1,312,497	1,369,467	1,407,361	1,473,621
1.	ภูเก็ต	194,920	212,850	236,427	251,813
2.	สุราษฎร์ธานี	193,575	210,211	205,017	210,396
3.	ระนอง	25,520	27,936	29,234	27,918
4.	พังงา	65,103	74,465	77,986	83,187
5.	กระบี่	81,931	86,643	86,212	85,807
6.	ชุมพร	82,846	86,082	91,824	116,164
7.	นครศรีธรรมราช	150,550	158,802	163,441	180,727
8.	สงขลา	242,802	242,952	249,587	245,771
9.	สตูล	32,799	31,829	30,676	30,955
10.	ยะลา	42,746	43,360	44,798	46,456
11.	ตรัง	67,444	70,891	64,042	64,463
12.	นราธิวาส	41,479	40,743	43,802	43,162
13.	พัทลุง	36,435	36,529	35,955	37,247
14.	ปัตตานี	54,347	46,174	48,360	49,555

ที่มา : สำนักงานพัฒนาการเศรษฐกิจและสังคมแห่งชาติ

แผนภาพที่ 4 : แสดงการเปรียบเทียบมูลค่าผลิตภัณฑ์มวลรวม (GPP) จังหวัดพังงาและภาคใต้

กราฟแสดงการเปรียบเทียบมูลค่าผลิตภัณฑ์มวลรวม (GPP) จังหวัดพังงาและภาคใต้

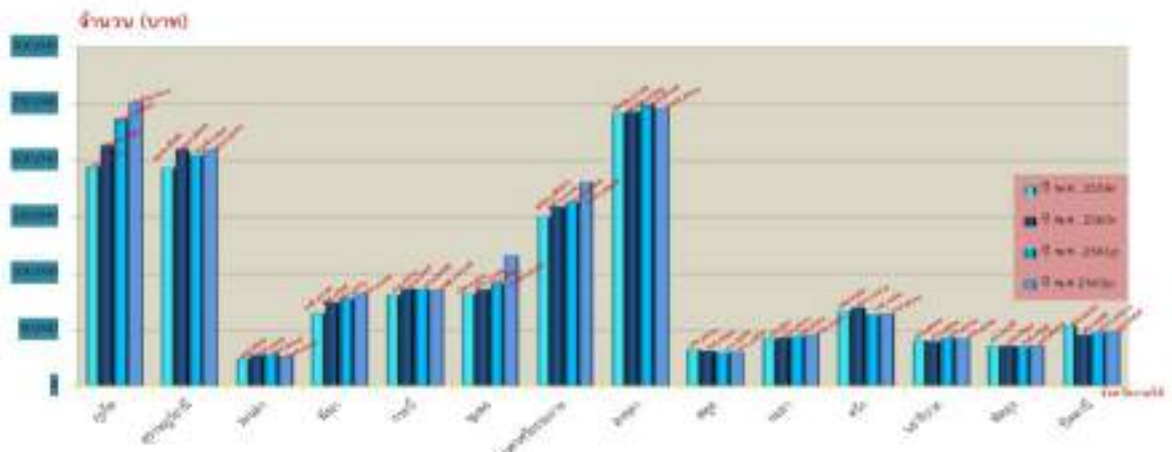

ภาวะเศรษฐกิจภาคเกษตร

ปี 2562 ขยายตัว ร้อยละ 8.25 ขยายตัวในแนวโน้มที่เพิ่มขึ้นหลังจากที่หดตัวลงในช่วงปีก่อน โดยในปี 2562 ขยายตัวสูงสุดในรอบ 3 ปี ที่ผ่าน มาถึงร้อยละ 23.83 เป็นผลมาจาก สาขา ปศุสัตว์ สาขาประมง และสาขาป่าไม้ ที่มีการขยายตัวเพิ่มขึ้น ในขณะที่สาขาพืชมีการหดตัวลง โดยเฉพาะพืชเศรษฐกิจ อย่างพารา และปาล์มน้ำมัน ที่มีปัจจัยต่อ ราคาผลผลิตต่ำลง โดยยางพาราราคา เฉลี่ย กิโลกรัมละ 52.22 บาท ลดลงเหลือ กิโลกรัมละ 44.79 บาท ในขณะที่เกี่ยวกับ ด้านปัจจัยราคาปาล์มน้ำมัน ก็ลดลง ราคา เฉลี่ย กิโลกรัม ละ 4.21 บาท เหลือ กิโลกรัมละ 2.38 บาท ส่งผลให้เกษตรกร

ไม่คุ้มทุน ประกอบกับสภาพภูมิอากาศและปริมาณน้ำฝน นโยบายส่งเสริมการลดพื้นที่ ปลูกยางพารา และสนับสนุน ให้ปลูกแทนด้วย ยางพันธุ์ดีหรือพืชเศรษฐกิจอื่นที่สำคัญ เช่น ทูเรียม รวมถึงสินค้าประมง ปศุสัตว์ ส่งผลให้ดัชนี ราคาสินค้า เกษตร เพิ่มขึ้น

แผนภาพที่ 5 : อัตราการขยายตัว GPP ภาคเกษตร

กราฟแสดงอัตราการขยายตัว GPP ภาคเกษตร

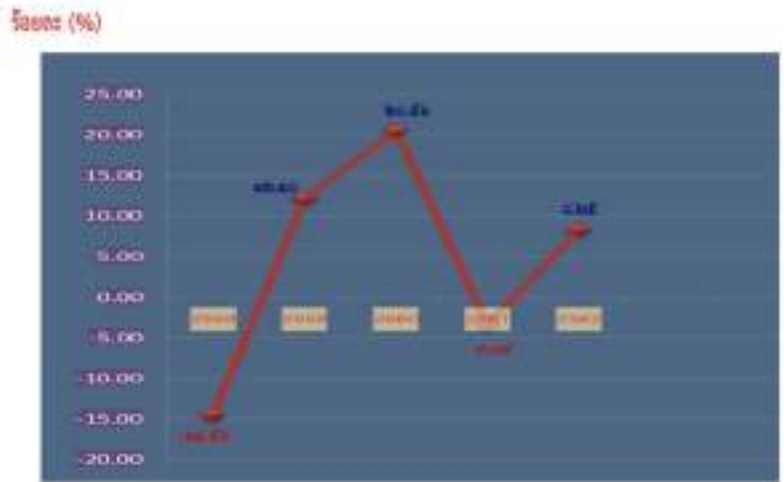

แผนภาพที่ 6 : อัตราการขยายตัว GPP นอกภาคเกษตร

กราฟแสดงอัตราการขยายตัว GPP นอกภาคเกษตร ปี 2558-2562

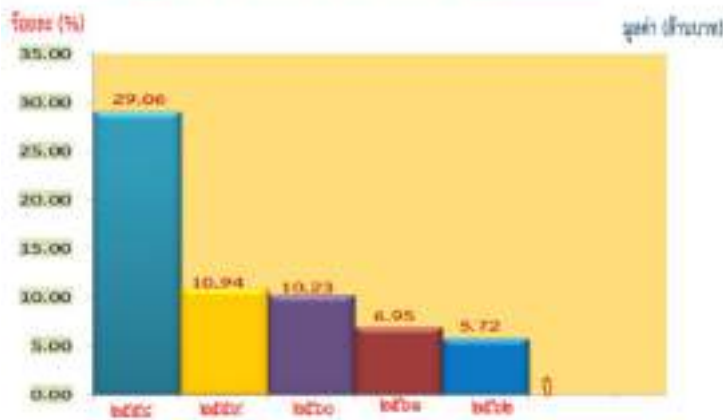

ภาวะเศรษฐกิจ GPP นอกภาคเกษตร

มีการขยายตัวอย่างต่อเนื่องในช่วง 5 ปี ที่ผ่านมา ตั้งแต่ปี 2558-2562 ในปี 2562 ขยายตัวร้อยละ 5.72 ขยายตัวจาก ร้อยละ 6.95 ร้อยละ 10.23 ร้อยละ 10.94 และร้อยละ 29.06 ในปี 2561,2560,2559,และปี 2558 เป็นผลมา จากการผลิตในสาขา ที่สำคัญ ในทุกสาขาการ ผลิต โดยเฉพาะภาคบริการใน สาขาที่สำคัญๆ ได้แก่ สาขาที่พักและบริการด้านอาหารที่มีการ ขยายตัวอย่างต่อเนื่อง ขยายตัวร้อยละ 6.87 ร้อยละ 11.67,7.76,13.86,และ56.22ตามลำดับ

เช่นกัน เป็นผลมาตรการการกระตุ้นภาคการธุรกิจการท่องเที่ยวของจังหวัด ที่เป็น การสร้างฐานการผลิตการ ท่องเที่ยวในพื้นที่ การประชาสัมพันธ์และกิจกรรมกระตุ้นการท่องเที่ยวเชิงรุก ส่งผลให้นักท่องเที่ยวเดินทางเข้ามา ท่องเที่ยวในพื้นที่มากขึ้น นอกจากจะส่งผลให้สาขาที่พักและบริการ ด้านอาหาร ยังเชื่อมโยงสาขาการขนส่งและการ เก็บรักษา โดยเฉพาะการขนส่งในภาคการท่องเที่ยวและธุรกิจ ที่เกี่ยวเนื่องกับการท่องเที่ยว ซึ่งขยายตัวเพิ่มขึ้นตาม

ไปด้วยในอัตราร้อยละ 9.57 สาขากิจกรรมสาขาการขนส่งและสถานที่เก็บสินค้าขยายตัวร้อยละ 9.57 และสาขาการขนส่งและการขายปลีก การซ่อมแซมภาพยนตร์และจักรยานยนต์ ขยายตัวร้อยละ 6.84 เป็นต้น

อย่างไรก็ตามการขยายตัวทั้งในภาคเกษตร และภาคนอกเกษตร เป็นการขยายตัวก่อนได้รับผลกระทบจากสถานการณ์แพร่ระบาดของโรคติดต่อไวรัสโคโรนา 2019 (Covid 2019)

ตารางที่ 35 การพัฒนาเศรษฐกิจของจังหวัดพังงา ปี 2560-2562

GPP	2560			2561			2562		
	มูลค่า (ล้านบาท)	สัดส่วน (%)	อัตราการ ขยายตัว(%)	มูลค่า (ล้านบาท)	สัดส่วน (%)	อัตราการ ขยายตัว(%)	มูลค่า (ล้านบาท)	สัดส่วน (%)	อัตราการ ขยายตัว(%)
	74,465	100	12.57	77,986	100	4.51	83,137	100	6.25
ภาคเกษตรกรรม	16,923	22.73	20.78	16,147	20.70	-4.59	17,599	21.17	8.25
ภาคอุตสาหกรรม	3,281	4.41	-4.06	3,429	4.40	4.32	3,357	4.04	-2.10
ภาคบริการและอื่น	54,260	72.86	11.03	58,410	74.90	7.10	62,231	74.79	6.14

ผลิตภัณฑ์จังหวัดต่อหัว (GPP Per capita)

ปี 2562 ผลิตภัณฑ์จังหวัดต่อหัวสูงขึ้น เท่ากับ 333,015 บาท จาก 311,892 บาท ในปี 2561 ขยายตัวเพิ่มขึ้น ร้อยละ 6.34 ในช่วงการพัฒนาที่ผ่านมา แสดงให้เห็นถึงประชาชนในพื้นที่ที่มีคุณภาพชีวิตที่ดีขึ้น รายได้เพิ่มขึ้น โดยจังหวัดพังงา มีผลิตภัณฑ์มวลรวมต่อหัวประชากร สูงเป็นลำดับ 2 ของภาคใต้ รองจากจังหวัดภูเก็ต ที่มีผลิตภัณฑ์มวลรวมต่อหัวประชากรสูงสุด 428,351 บาทต่อคนต่อปี และเป็นลำดับ 11 ของประเทศ ส่วนใหญ่เป็นผลผลิตมาจากภาคนอกเกษตร เช่น กิจกรรมที่พักและบริการด้านอาหาร การขนส่งและสถานที่เก็บสินค้า การขายส่งและการขายปลีก การซ่อมแซมยานยนต์และจักรยานยนต์ รวมทั้งกิจกรรมการบริหารและบริการสนับสนุนอื่นๆ แต่ในภาคเกษตรก็ยังมีมีความสำคัญ ที่จะช่วยเกื้อหนุนซึ่งกันและกัน ซึ่งแสดงถึงโครงสร้างการกระจายรายได้ที่อยู่ในระดับใกล้เคียงกับปีที่แล้ว

ตารางที่ 36 แสดง GRP, GPP, PER CAPITA AT CURRENT MARKET PRICES AND POPULATION ในปี 2562

NO.		GPP 2019p (Millions of Baht)	POPULATION 2019p (1,000 Persons)	PER CAPITA 2019p (Baht)
	SOUTHERN	1,473,623	9,535	153,659
1	0301PHUKET	251,813	588	428,351
2	0302SURAT THANI	210,396	1,142	184,214
3	0303RANONG	27,918	274	101,822
4	0304PHANGNGA	83,187	250	333,015
5	0305KRABI	85,807	421	203,719
6	0306CHUMPHON	116,164	499	232,817
7	0307NAKHON SI THAMMARAT	180,727	1,511	119,589

NO.		GPP 2019p (Millions of Baht)	POPULATION 2019p (1,000 Persons)	PER CAPITA 2019p (Baht)
8	0308SONGKHLA	245,771	1,649	149,027
9	0309SATUN	30,955	293	105,827
10	0310YALA	46,456	472	98,501
11	0311TRANG	64,463	631	102,221
12	0312NARATHIWAT	43,162	725	59,498
13	0313PHATTHALUNG	37,247	492	75,726
14	0314PATTANI	49,555	644	76,997

ที่มา : สำนักงานพัฒนาการเศรษฐกิจและสังคมแห่งชาติ

ตารางที่ 37 แสดงรายได้เฉลี่ยต่อหัวประชากร GPP Per capita (Baht) ปี 2560 – 2562 ของจังหวัดพังงา และภาคใต้

หน่วย : บาท

ลำดับ	จังหวัด	ปี พ.ศ. 2560	ปี พ.ศ. 2561	ปี พ.ศ. 2562	อัตราการ เปลี่ยนแปลง
ภาคใต้		144,551	147,600	153,659	3.94
1.	ภูเก็ต	371,632	407,671	428,351	4.83
2.	พังงา	296,633	311,892	333,015	6.34
3.	สุราษฎร์ธานี	186,633	180,738	184,214	1.89
4.	ระนอง	104,757	108,949	101,822	-6.54
5.	กระบี่	208,991	206,285	203,719	-1.24
6.	ชุมพร	174,245	184,388	232,817	20.80
7.	นครศรีธรรมราช	105,868	108,430	119,589	9.33
8.	สงขลา	149,537	152,652	149,027	-2.37
9.	สตูล	110,523	105,649	105,827	0.17
10.	ยะลา	93,232	95,641	98,501	2.90
11.	ตรัง	112,816	101,725	102,221	0.49
12.	นราธิวาส	56,799	60,714	59,498	-2.0
13.	พัทลุง	74,488	73,109	75,726	3.46
14.	ปัตตานี	72,261	75,403	76,997	2.07

ที่มา : สำนักงานพัฒนาการเศรษฐกิจและสังคมแห่งชาติ

แผนภาพที่ 7 : อัตราการเปลี่ยนแปลงรายได้เฉลี่ยต่อตัวประชาชน GPP Per capital



ตารางที่ 38 : แสดงผลิตภัณฑ์จังหวัดต่อหัว (GRP per capita) หรือรายได้เฉลี่ยต่อคนต่อปีในปี 2562 จำนวน 15 จังหวัด (เรียงตามลำดับมากไปน้อย)

ลำดับ	จังหวัด	บาทต่อปี
1	ระยอง	988,748
2	กรุงเทพมหานคร	637,397
3	ชลบุรี	571,234
4	ปราจีนบุรี	551,150
5	ฉะเชิงเทรา	459,005
6	พระนครศรีอยุธยา	439,159
7	ภูเก็ต	428,351
8	สมุทรสาคร	388,372
9	สมุทรปราการ	349,406
10	สระบุรี	336,393
11	พังงา	333,015
12	นครปฐม	295,818
13	ราชบุรี	246,897
14	ปทุมธานี	248,026
15	จันทบุรี	239,453

ที่มา : สำนักงานสภาพัฒนาการเศรษฐกิจและสังคมแห่งชาติ

ตารางที่ 39 : ผลิตภัณฑ์จังหวัดต่อหัว (GRP per capita) หรือรายได้เฉลี่ยต่อคนต่อปี
ของกลุ่มจังหวัดภาคใต้ฝั่งอันดามันในปี 2562 (เรียงตามลำดับมากไปน้อย)

ลำดับ	จังหวัด	บาทต่อปี
1	ภูเก็ต	428,351
2	พังงา	333,015
3	กระบี่	203,719
4	สตูล	105,827
5	ตรัง	102,221
6	ระนอง	101,822
ภาคใต้		153,659

แผนภาพที่ 8 : ผลิตภัณฑ์จังหวัดต่อหัว (GRP per capita)

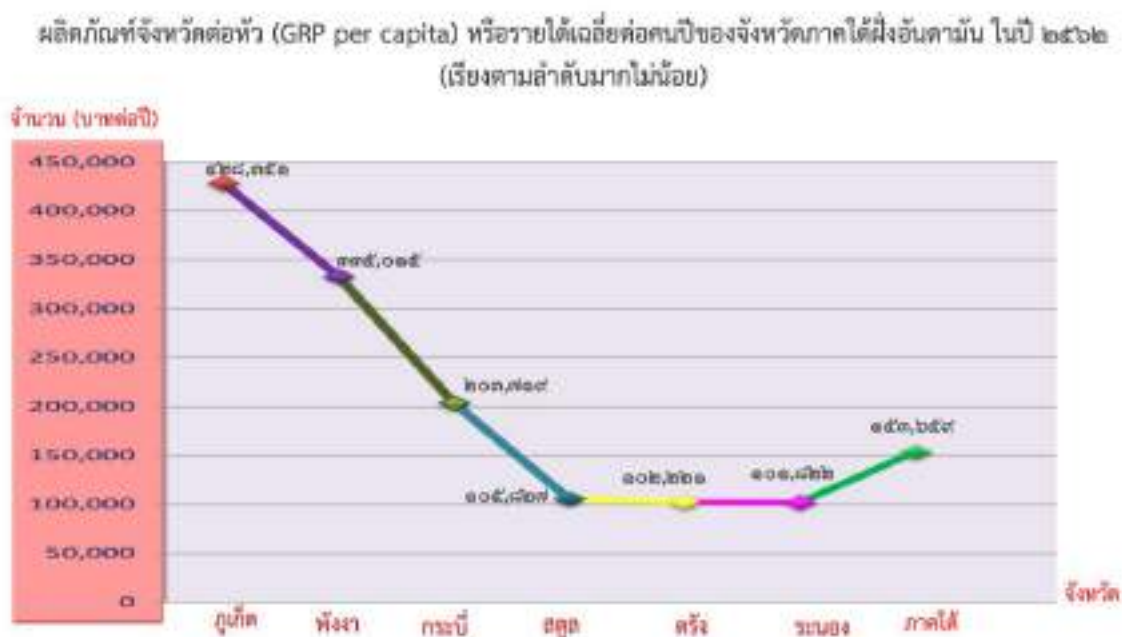

ตารางที่ 40 : แสดง GRP,GDP,PER CAPITA CURRENT MARKET PRICES AND POPULATION

เปรียบเทียบประเทศ/ภาคใต้/จังหวัดพังงา

ปี พ.ศ.	ประเทศ			ภาคใต้			จังหวัดพังงา		
	2560r	2561p	2562p	2560r	2561p	2562p	2560r	2561p	2562p
GPP (Millions of baht)	15,488,664	16,368,711	16,898,086	1,369,469	1,407,360	1,473,623	74,465	77,986	83,187
PER CAPITA(baht)	225,126	236,860	243,787	144,551	147,600	153,659	296,633	311,892	330,015
POPULATION (1,000 persons)	68,800	69,107	69,315	9,474	9,535	9,590	251	250	250

ที่มา : สำนักงานสภาพัฒนาการเศรษฐกิจและสังคมแห่งชาติ

แผนภาพที่ 10 : มูลค่าเศรษฐกิจ (GPP)

แผนภาพที่ 9 : จังหวัดพังงา



แผนภาพที่ 11 : GPP เฉลี่ยต่อหัว (Per capita:baht)

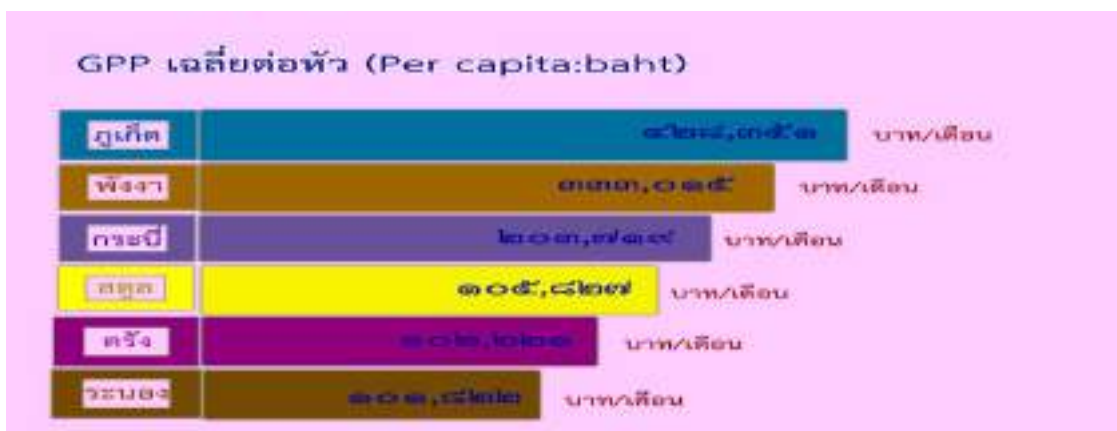

➤ ภาวะเศรษฐกิจการเกษตร

โครงสร้างหากจะพิจารณา GPP ภาคเกษตรจะเห็นได้ว่ามูลค่าผลิตภัณฑ์ภาคเกษตร มีแนวโน้มปรับตัวดีขึ้นในปี 2562 ที่มีมูลค่าเพิ่มขึ้น จากที่หดตัวลง ร้อยละ 4.58 ในปีก่อน

ยางพารา

พืชเศรษฐกิจหลักอันดับที่ 1 ในปี 2563 พื้นที่ปลูก 678,564 ไร่ ลดลงจากปี 2562 ที่มีพื้นที่ปลูก 706,837 ไร่ และปี 2561 พื้นที่ปลูก 639,769 ไร่ ลดลงร้อยละ 3.40 หลังจากเพิ่มขึ้นในปี 2562 ร้อยละ 9.48 ในขณะเดียวกันด้านผลผลิต ปี 2563 ให้ผลผลิต 138,237 ตัน ปี 2562 ให้ผลผลิต 152,080 ตัน และปี 2561 ให้ผลผลิตรวม 142,797 ตัน ลดลงร้อยละ 9.10 จากปี 2562

หากพิจารณาถึงด้านมูลค่ายางพารา ในปี 2563 มีมูลค่าเท่ากับ 5,987.73 ล้านบาท ลดลงร้อยละ 12.25 จากปี 2562 ที่มีมูลค่า 6,823.53 ล้านบาท อันเนื่องมาจากราคาตลาดยางพาราที่ลดลงเหลือกิโลกรัมละ 44.79 บาท ต่อกิโลกรัม จากปี 2561 ราคาเฉลี่ยกิโลกรัมละ 52.22 บาท ต่อกิโลกรัม

ตารางที่ 41 แสดงพื้นที่ปลูกพืชเศรษฐกิจยางพารา ผลผลิตและมูลค่าผลผลิต ในปี 2559 - 2562

ปี	พื้นที่ปลูก (ไร่)	คร่าวเรือน	เนื้อที่ให้ผลผลิต (ไร่)	ผลผลิต (ตัน)	มูลค่า (ล้านบาท)	ราคาเฉลี่ย (บาท/ก.ก.)
2559	774,715	21,214	608,648	172,431	7,408.60	43.58
2560	734,430	19,123	594,176	156,387	9,965	63.72
2561	639,769	24,074	543,545	142,797	7,376.29	52.22
2562	706,837	32,248	589,144	152,080	6,823.53	44.79

ที่มา : สำนักงานเกษตรจังหวัดพังงา

หากจะพิจารณาเนื้อที่กรีดยางพาราได้ (ไร่) จังหวัดพังงา มีพื้นที่กรีดยางพาราได้สูงเป็นอันดับ 2 ของกลุ่มจังหวัดภาคใต้ฝั่งอันดามัน ซึ่งมีจำนวน 566,155 ไร่ รองจากจังหวัดตรัง ที่มีจำนวนเท่ากับ 1,206,208 คิดเป็นสัดส่วน ร้อยละ 4.69 ของภาคใต้ ขณะเดียวกันด้านผลผลิต (ตัน) ของปี 2563 คิดเป็นสัดส่วนร้อยละ 4.60 ของผลผลิต/ตัน ของภาคใต้ ซึ่งมีจำนวน 2,918,184 ตัน โดยจังหวัดพังงา ยังคงให้ผลผลิต สูงเป็นอันดับ 2 ของกลุ่มจังหวัดภาคใต้ฝั่งอันดามัน เช่นเดียวกัน

แผนภาพที่ 12 : มูลค่าผลผลิตยางพาราในจังหวัดพังงา



ตารางที่ 42 : เปรียบเทียบ เนื้อที่กสิกรรมที่กรีดได้ในปี 2559-2563

จังหวัด	เนื้อที่กรีด ได้ (ไร่)				
	2559	2560	2561	2562	2563
ภาคใต้	11,949,116	11,867,825	11,983,353	12,071,712	12,068,507
กระบี่	528,886	509,786	491,304	473,195	461,394
ตรัง	1,209,937	1,240,274	1,260,140	1,280,550	1,306,208
พังงา	608,648	594,176	543,545	589,144	566,155
ภูเก็ต	57,298	58,389	59,685	60,363	60,821
ระนอง	268,079	275,115	281,777	265,536	256,039
สตูล	355,243	356,697	361,175	357,164	362,606

ที่มา : สำนักงานสภาพัฒนาการเศรษฐกิจและสังคมแห่งชาติ

ตารางที่ 43 : เปรียบเทียบ ผลผลิตในปี 2559-2563

จังหวัด	ผลผลิต (ตัน)				
	2559	2560	2561	2562	2563
ภาคใต้	3,040,609	2,979,595	3,125,294	3,080,967	2,918,184
กระบี่	138,324	135,008	131,669	125,870	115,349
ตรัง	312,553	304,770	328,897	332,943	329,164
พังงา	172,431	156,387	142,797	152,0802	134,237
ภูเก็ต	10,454	11,624	11,698	11,952	11,130
ระนอง	57,806	69,227	71,571	68,243	61,449
สตูล	90,003	88,047	89,933	90,720	89,926

ที่มา : สำนักงานสภาพัฒนาการเศรษฐกิจและสังคมแห่งชาติ

ตารางที่ 44 : เปรียบเทียบ ผลผลิตต่อเนื้อที่กรีดในปี 2559-2563

จังหวัด	ผลผลิตต่อเนื้อที่กรีด (กก.)				
	2559	2560	2561	2562	2563
ภาคใต้	254	251	261	255	242
กระบี่	262	265	268	266	250
ตรัง	258	246	261	260	252
พังงา	260	263	264	262	252
ภูเก็ต	182	199	196	198	183
ระนอง	216	252	254	257	240
สตูล	253	247	249	254	248

ที่มา : สำนักงานสภาพัฒนาการเศรษฐกิจและสังคมแห่งชาติ

▶ ปาล์มน้ำมัน

ปาล์มน้ำมัน เป็นพืชเศรษฐกิจหลักที่สำคัญอีกกิจกรรมหนึ่ง ในภาคเกษตรของจังหวัดพังงา ในปี 2563 มีพื้นที่ปลูกปาล์มน้ำมัน 254,410 ไร่ ร้อยละ 23.18 ของพื้นที่ทำการเกษตรทั้งจังหวัด 1,128,824 ไร่พื้นที่ลดลงร้อยละ 2.77 จากปี 2562 ในขณะที่ปี 2561 มีพื้นที่ปลูก 253,359 ไร่ มีปริมาณผลผลิต มีแนวโน้มลดลงเพียงเล็กน้อย จาก ปี 2562 จำนวน 2,981 กิโลกรัม จากจำนวน 3,037 กิโลกรัม, และ 2,916 กิโลกรัมต่อไร่ ในปี 2561 และปี 2562 หรือผลผลิตรวม 683,154 ตัน, 635,250 ตัน และ 701,742 ตัน ในปี 2561 และปี 2562 ในด้านมูลค่าผลผลิต ที่ลดลงจากที่เพิ่ม ขึ้นในช่วง ปี 2562 โดยมีมูลค่า 3,029.80 ล้านบาท 2,674.41 ล้านบาท และ 1,696.71 ล้านบาท ในปี 2561 , ปี 2562 มีปัจจัยสำคัญ เนื่องจากราคายางพาราตกต่ำ ทำให้เกษตรกรปรับเปลี่ยน พื้นที่มาปลูกปาล์มน้ำมันแทนยางพารา ประกอบกับ สภาพอากาศที่มีฝนตกชุกเกือบตลอดทั้งปี ทำให้เหมาะสมแก่การปลูกปาล์มน้ำมัน และปัจจัยด้านราคามีขยับตัวเพิ่มขึ้น เป็นกิโลกรัมละ 4.41 บาท จากเดิมกิโลกรัมละ 4.21 บาท และ 2.38 บาท และปัจจัยความต้องการด้านพลังงานทดแทน ยังคงมีความต้องการในด้านการบริโภคและอุปโภค และความต้องการผลผลิตปาล์มน้ำมันสูงขึ้น ทั้งนี้และทั้งนั้น หากภาครัฐหรือรัฐบาลมีการตรึงราคาหรือสนับสนุนปัจจัยด้านการตลาดและราคาให้สูงขึ้น ส่งผลให้รายได้ของเกษตรกรเพิ่มขึ้น ซึ่งหากมองโดยรวมจะเห็นว่าแนวโน้มปาล์มน้ำมันในพื้นที่จังหวัดพังงา มีทิศทางการพัฒนาที่ดี ประกอบกับจังหวัดพังงาได้พัฒนาการเพิ่มประสิทธิภาพด้านการผลิตปาล์มน้ำมันให้กับกลุ่มเกษตรกร กลุ่มสหกรณ์ มุ่งองค์ความรู้ ในการเพิ่มผลผลิตตามความต้องการของตลาด การส่งเสริมการใช้ปุ๋ยอินทรีย์ ในการเพาะปลูก การปรับปรุงสายพันธุ์ ถ้ายทอดเทคโนโลยี ส่งเสริมการทำเกษตรแบบแปลงใหญ่ รวมทั้งการสร้างเครือข่ายเกษตรกรพัฒนาเปอร์เซ็นต์น้ำมันปาล์ม

ตารางที่ 45 : แสดงผลผลิตด้านการเกษตร (ปาล์มน้ำมัน) ในปี 2559 - 2563

เนื้อที่ปลูก (ไร่)				
2559	2560	2561	2562	2563
160,350	174,052	253,359	261,668	251,410

ผลผลิต (ตัน)				
2559	2560	2561	2562	2563
502,268	507,536	635,250	701,742	683,154

ผลผลิต (ไร่)				
2559	2560	2561	2562	2563
3,132	2,916	3,037	2,992	2,981

แสดง มูลค่าผลผลิตปาล์มน้ำมันจังหวัดพังงา ปี ๒๕๕๙-๒๕๖๓

จำนวน (ล้านบาท)

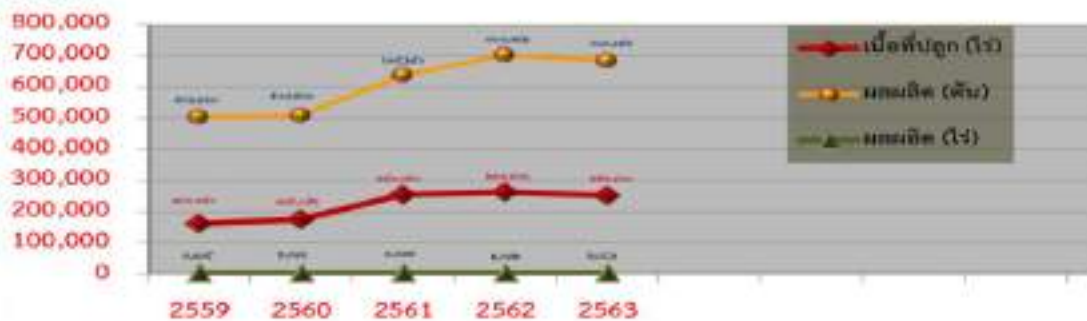

ตารางที่ 45 : แสดงผลผลิตด้านการเกษตร (ปาล์มน้ำมัน) ในปี 2559 - 2563 ในพื้นที่จังหวัดพังงา

ประเภท	ผลผลิตด้านการเกษตร (ปาล์มน้ำมัน)				
	2559	2560	2561	2562	2563
ผลผลิตรวม (ตัน)	502,268	507,536	635,250	701,742	683,154
มูลค่า (ล้านบาท)	2,211.62	2,217.93	2,674.41	1,696.71	3,029.80

ที่มา : สำนักงานเกษตรจังหวัดพังงา

พิจารณาเชิงเปรียบเทียบปาล์มน้ำมันจังหวัดพังงา มีเนื้อที่ให้ผลต่อไร่ สูงอันดับ 3 ของกลุ่มจังหวัดภาคใต้ฝั่งอันดามัน รองจากจังหวัดกระบี่และจังหวัดพังงา โดยในปี 2563 มีเนื้อที่ให้ผล จำนวน 227,190 ไร่ ในขณะที่จังหวัดกระบี่ มีจำนวน 1,125,488 ไร่ คิดเป็นสัดส่วน ร้อยละ 4.49 ของภาคใต้ ในขณะที่เดียวกันเศรษฐกิจกับผลผลิต (ตัน) สูงเป็นอันดับ 3 รองจากจังหวัดกระบี่และจังหวัดพังงา เช่นเดียวกับ มีผลผลิต จำนวน 683,154 ตัน คิดเป็นสัดส่วน ร้อยละสูงเป็นอันดับ 4.86 ของภาคใต้

แผนภาพที่ 13 : มูลค่าการผลิตปาล์มน้ำมันในจังหวัดพังงา

แสดงมูลค่าการผลิตปาล์มน้ำมันในจังหวัดพังงา ปี ๒๕๕๙-๒๕๖๓

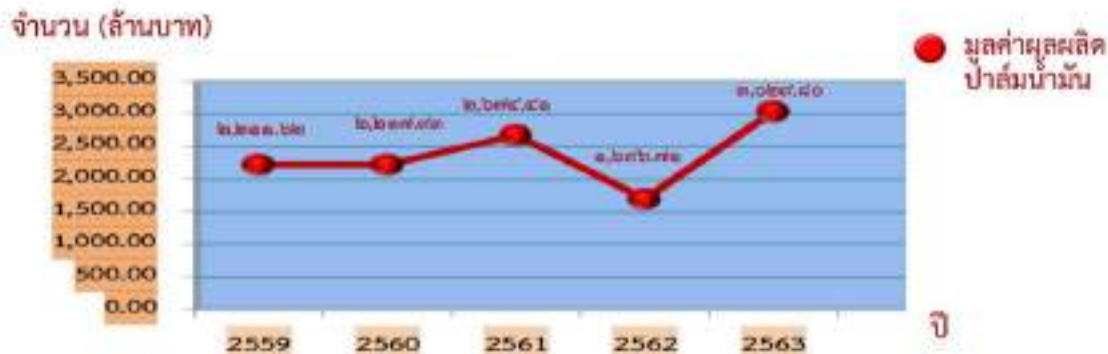

ตารางที่ 47 : เปรียบเทียบ เนื้อที่ให้ผลปาล์มน้ำมันในปี 2559-2563

จังหวัด	เนื้อที่ให้ผล (ไร่)				
	2559	2560	2561	2562	2563
ภาคใต้	3,892,676	4,289,729	4,621,699	4,831,016	5,057,297
กระบี่	998,769	1,058,185	1,086,190	1,113,296	1,125,488
ตรัง	165,235	179,181	191,989	211,369	269,715
พังงา	160,350	174,052	253,359	261,668	227,190
ภูเก็ต	1,597	1,746	1,774	2,019	2,469
ระนอง	87,775	101,023	119,055	135,307	147,009
สตูล	105,854	105,559	108,266	108,342	121,114

ที่มา: สำนักงานเศรษฐกิจการเกษตร กระทรวงเกษตรและสหกรณ์

ตารางที่ 48 : เปรียบเทียบผลผลิตในปี 2559-2563

จังหวัด	ผลผลิต (ตัน)				
	2559	2560	2561	2562	2563
ภาคใต้	9,892,016	13,037,289	13,960,917	15,125,056	14,052,432
กระบี่	2,730,634	3,309,166	3,383,122	3,579,247	3,263,915
ตรัง	422,010	536,827	556,291	630,725	686,155
พังงา	502,268	507,536	635,250	701,742	683,154
ภูเก็ต	3,619	4,531	4,593	5,247	5,842
ระนอง	203,287	312,890	366,956	423,376	414,124
สตูล	192,866	267,831	276,557	278,547	302,543

ที่มา: สำนักงานเศรษฐกิจการเกษตร กระทรวงเกษตรและสหกรณ์

ตารางที่ 49 : เปรียบเทียบ ผลผลิตต่อเนื้อที่ให้ผล (กก)ในปี 2559-2563

จังหวัด	ผลผลิตต่อเนื้อที่ให้ผล (กก.)				
	2559	2560	2561	2562	2563
ภาคใต้	2,541	3,039	3,021	3,131	2,779
กระบี่	2,734	3,127	3,115	3,215	2,900
ตรัง	2,554	2,996	2,898	2,984	2,544
พังงา	2,578	3,037	2,992	3,117	2,981
ภูเก็ต	2,266	2,595	2,589	2,599	2,366
ระนอง	2,316	3,097	3,082	3,129	2,817
สตูล	1,822	2,537	2,554	2,571	2,584

ที่มา: สำนักงานเศรษฐกิจการเกษตร กระทรวงเกษตรและสหกรณ์

พืชเศรษฐกิจอื่นๆ

นอกจากปาล์มน้ำมันและยางพาราอันเป็นพืชเศรษฐกิจหลักของจังหวัดพังงาแล้ว จังหวัดพังงายังมีพืชเศรษฐกิจอื่นๆ ที่เพาะปลูกและทำรายได้ให้กับเกษตรกรในพื้นที่ เช่น ทูเรียนสาธิตา มังคุด เงาะ ลองกอง มะพร้าว เป็นต้น โดยมีพื้นที่ปลูกในภาพรวม ในปี 2563 ชะลอตัวจาก ช่วงปีที่ผ่านมา เนื่องจากปัจจัยหลายๆ ประเด็นเป็นตัวผันแปร ไม่ว่าจะเป็นสภาพภูมิอากาศ ราคาผลผลิตและความต้องการ ของตลาดการค้า แต่ในขณะเดียวกันพืชเศรษฐกิจบางชนิด เช่น มังคุด มะพร้าว ทูเรียน มีแนวโน้มการปลูกที่ขยับตัวสูงขึ้น เป็นผลมาจากเกษตรกรส่วนหนึ่งที่ได้ปรับเปลี่ยนการปลูกทดแทนยางพาราและปาล์มน้ำมันที่ได้ผลกระทบบจากราคาที่ลดลง แต่ขณะเดียวกันมูลค่าผลผลิต เริ่มขยับตัวสูงขึ้นเพียงเล็กน้อย

ตารางที่ 50 : พืชเศรษฐกิจอื่น: เนื้อที่ ผลิต และผลผลิตต่อไร่ ในช่วงปี พ.ศ. 2560 - 2563

พืชเศรษฐกิจอื่นๆ ปี 2560-2563								
ชนิดพืช	พื้นที่ปลูก(ไร่)				พื้นที่ให้ผลผลิต (ไร่)			
	2560	2561	2562	2563	2560	2561	2562	2563
มังคุด	12,487	12,367	13,289	12,367	12,367	12,247	12,915	12,247
ทุเรียน	7,458	7,483	7,400	7,483	7,184	7,191	6,161	7,191
เงาะ	5,342	5,342	3,953	5,342	5,231	5,231	3,749	5,231
ลองกอง	7,220	7,220	5,769	7,220	6,972	7,086	5,544	7,086
มะพร้าว	14,176	14,885	15,900	14,885	11,187	14,130	15,021	14,130
สะตอ	9,733	9,733	9,733	9,733	6,975	9,705	9,705	9,705
สับปะรด	5,446	5,446	5,443	5,446	5,286	5,428	5,428	5,428

ที่มา : สำนักงานเกษตรจังหวัดพังงา

พืชเศรษฐกิจอื่นๆ ปี 2560-2563								
ชนิดพืช	ผลผลิต (ตัน)				มูลค่าผลผลิต (ล้านบาท)			
	2560	2561	2562	2563	2560	2561	2562	2563
มังคุด	3,154	7590	7,881	7,590	78.84	248.95	273.13	248.95
ทุเรียน	1,997	3115	3,843	3,115	139.80	234.70	258.63	234.70
เงาะ	1,784	3352	2,618	3,352	44.59	74.35	63.39	74.35
ลองกอง	614	2908	2,997	2,908	24.54	65.75	101.36	65.75
มะพร้าว	6,153	8336	9,445	8,336	123.06	142.33	144	142.33
สะตอ	5,231	5920	5,920	5,920	130.78	120.23	120.23	120.23
สับปะรด	15,594	11922	11,922	11,922	233.91	144.25	144.25	144.25

สัตว์เศรษฐกิจ

ประมง

ด้านการประมงทางทะเลของจังหวัดพังงา หรือปริมาณสัตว์น้ำเค็มขึ้นท่า เริ่มหดตัวขึ้น ในช่วง 3 ปีที่ผ่านมา ในปี 2562 มีปริมาณสัตว์น้ำเค็มขึ้นท่า จำนวน 105,286 ตัน ร้อยละ 8.43 หดตัวลงต่ำสุดในรอบ 3 ปี ที่ผ่านมา จากร้อยละ 9.46 ในปี 2560 ร้อยละ 8.79 ในปี 2561

ในขณะเดียวกัน มูลค่าสัตว์น้ำเค็มขึ้นท่า ขยายตัวสูงขึ้นสูงสุด เพียงเล็กน้อย โดยในปี 2562 มีมูลค่า 4,097.07 ล้านบาท จากมูลค่า 3,237.03 ล้านบาท และ 4,049.98 ล้านบาท ในปี 2560 และปี 2561 หรือ ร้อยละ 7.98 จากที่หดตัวลงร้อยละ 8.89 ในปี 2560 และขยับตัวขึ้นร้อยละ 7.78 ในปี 2561

ตารางที่ 51 : แสดงปริมาณสัตว์น้ำเค็มขึ้นท่าของจังหวัดพังงา ปี พ.ศ. 2560 - 2562

รายการ	หน่วย	ปี พ.ศ.					
		2560	อัตราการเปลี่ยนแปลง	2561	อัตราการเปลี่ยนแปลง	2562	อัตราการเปลี่ยนแปลง
ปริมาณสัตว์น้ำเค็มขึ้นท่า	ตัน	111,177	9.46	108,481	8.79	105,286	8.43

ที่มา : สำนักงานเศรษฐกิจการเกษตร

แผนภาพที่ 14 : ปริมาณสัตว์น้ำเค็มขึ้นท่าของจังหวัดพังงา

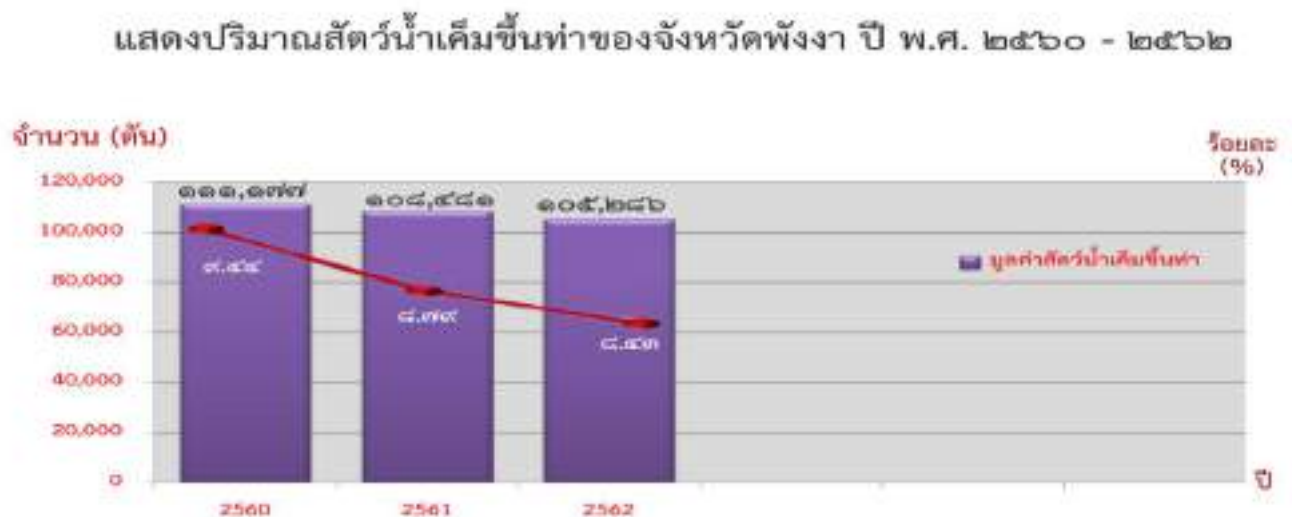

ตารางที่ 52: แสดงมูลค่าสัตว์น้ำเค็มขึ้นท่าของจังหวัดพังงา ปี พ.ศ. 2560-2562

รายการ	หน่วย	ปี พ.ศ.					
		2560	อัตราการเปลี่ยนแปลง	2561	อัตราการเปลี่ยนแปลง	2562	อัตราการเปลี่ยนแปลง
มูลค่าสัตว์น้ำเค็มขึ้นท่า	ล้านบาท	3,237.03	8.89	4,049.98	7.78	4,097.07	7.98

ที่มา : สำนักงานเศรษฐกิจการเกษตร

แผนภาพที่ 14 : มูลค่าสัตว์น้ำเค็มขึ้นท่าของจังหวัดพังงา

แสดงมูลค่าสัตว์น้ำเค็มขึ้นท่าของจังหวัดพังงา ปี พ.ศ. ๒๕๖๐ - ๒๕๖๒

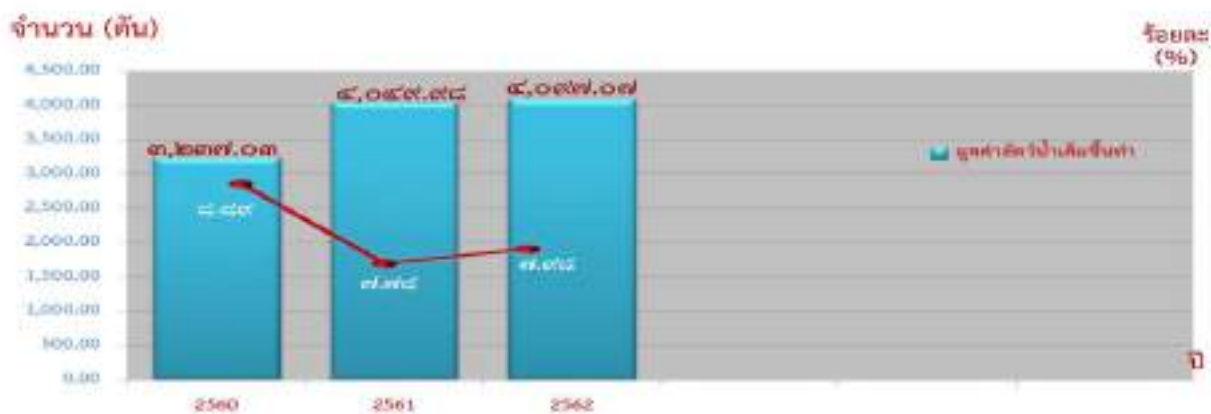

ปศุสัตว์

เศรษฐกิจในภาคเกษตรนอกจากจะมีเศรษฐกิจหลักในด้านยางพารา ปาล์มน้ำมันและประมงแล้ว เกษตรปศุสัตว์ โดยเฉพาะการส่งเสริมการเลี้ยงโค กระบือ สุกร และไก่เนื้อ ยังนับว่าเป็นเศรษฐกิจที่จังหวัดพังงา ยังให้ความสำคัญควบคู่ขนาดกัน แม้สถานการณ์ด้านการตลาดของผู้บริโภคอาจไม่แน่นอนนัก ทั้งการบริโภค ภายในจังหวัดและการส่งออก แต่การขยายตัวของการผลิตที่สูงขึ้นเกษตรกร มีการส่งเสริมการเลี้ยงโค ในปี 2562 เพิ่มขึ้น ร้อยละ 16.33 จากร้อยละ 9.83 ในปี 2560 และร้อยละ 3.12 ในปี 2561 ด้านปริมาณการเลี้ยงกระบือ สุกร ไก่ เป็ด และแพะ ก็มีปริมาณการเลี้ยงในปี 2562 ที่สูงขึ้นจาก 2 ปี ที่ผ่านมา ร้อยละ 9.03 จากร้อยละ 4.42 และร้อยละ 9.26 ในปี 2560 และปี 2561 เช่นเดียวกัน

หากพิจารณา ถึงปศุสัตว์ทั้งหมดจังหวัดพังงาผลิตไก่เนื้อได้มากที่สุด รองลงมาคือ ไก่ เป็ด สุกร แพะ โคเนื้อ และกระบือ การเลี้ยงเป็นอาชีพทางเลือกที่มีแนวโน้มและอนาคตที่ดีของเกษตรกร ประกอบกับจังหวัด พังงาได้มีนโยบายให้การสนับสนุน ในด้านความปลอดภัยของอาหารเพื่อให้ประชาชนและผู้บริโภคสินค้าเนื้อสัตว์และ ผลิตภัณฑ์จากสัตว์ที่มีคุณภาพและปลอดภัยปราศจากสารตกค้าง ส่วนราชการ ที่เกี่ยวข้องในพื้นที่ ก็ที่มีบทบาท สำคัญ ในการผลักดันและกำหนดมาตรฐานและมาตรการต่างๆ เพื่อผลิตสินค้า ปศุสัตว์ที่มีคุณภาพ ถูกสุขอนามัย ปลอดภัยให้ผู้บริโภคทั้งภายในและสู่ครัวเรือนตามัน และภาคใต้ มีการพัฒนา โรงฆ่าสัตว์ให้ได้มาตรฐานเท่าเทียม โรงฆ่าสัตว์เพื่อการส่งออกและยกระดับสถานที่จำหน่ายเนื้อสัตว์สะอาด สู่มาตรฐาน และให้ความรู้ต่อผู้บริโภคในเรื่อง การเลือกซื้อ ที่ปลอดภัยได้มาตรฐาน พร้อมสร้างแบรนด์สินค้าภายใต้แบรนด์ที่จังหวัดรับรอง นอกจากนี้ยังได้ร่วมมือ กับคณะกรรมการกลางอิสลามในพื้นที่ตรวจรับรองโรงฆ่าสัตว์ และสถานที่จำหน่ายเนื้อสัตว์ ให้ได้มาตรฐานอาหารฮา ลาล เกิดความเชื่อมั่นแก่ผู้บริโภค เพื่อสร้างความมั่นคงทางด้านอาหารและก้าวสู่การเป็นครัวโลก

ตารางที่ 53: จำนวนเกษตรกรผู้เลี้ยงสัตว์และปศุสัตว์ของจังหวัดพังงา ปี 2560 - 2562

จำนวนเกษตรกรผู้เลี้ยงสัตว์และปศุสัตว์ของจังหวัดพังงา			
ประเภท	2560	2561	2562
เกษตรกรผู้เลี้ยงสัตว์	9,843	10,133	10,384
โคเนื้อ	5,717	5,901	7,053
กระบือ	2,664	2,802	2,927
สุกร	2,5473	23,013	33,087
ไก่	1,191,162	1,323,261	1,448,448
เป็ด	34,083	32,625	34,176
แพะ	8,932	9,399	10,524

ปัจจัยที่มีผลต่อเศรษฐกิจการเกษตร

ปัจจัยลบ

- 1.สถานการณ์ การเปลี่ยนแปลงของสภาพภูมิอากาศ ทั้งในด้านปริมาณน้ำฝน/ฤดูแล้งที่ส่งผลกระทบต่อปัจจัยการผลิตในแต่ละเอเย็ดของพืชผล
- 2.การระบาดของ โรค และแมลงศัตรูพืชหลายชนิด
- 3.สถานการณ์ การแพร่ระบาดของ โรคติดเชื้อไวรัสโคโรนา 2019 ในช่วงปี 2563 มาตรการปิดเมือง การปิดด่านค้าขาย ส่งผลกระทบต่อ การขนส่ง การค้า และการส่งออกสินค้าเกษตร ปศุสัตว์ และประมง รวมถึง การปิดสถานประกอบการ ส่งผล ให้เกิดปัญหาการขาดแคลนแรงงานในภาคเกษตร
- 4.เศรษฐกิจโลกที่อยู่ในสภาวะ ชะลอตัว รวมถึงการขัดแย้งทางการค้าระหว่างประเทศ
- 5.ปัญหาด้านราคาที่ผันผวน และตกต่ำ ในขณะที่เกษตรกรมีปัจจัยของต้นทุนการผลิตสูง (ปุ๋ย เคมีภัณฑ์ทางการเกษตร น้ำมัน) ผลผลิตที่ได้ไม่มีตลาดรองรับ ราคาตกต่ำ ไม่คุ้มต่อการลงทุน

ปัจจัยบวก

- 1.มาตรการเยียวยาและฟื้นฟูเกษตรกรจากผลกระทบของสถานการณ์การแพร่ระบาดของโรคติดเชื้อไวรัสโคโรนา 2019 ของภาครัฐบาล ทำให้เกษตรกรมีรายได้และสามารถทำการเกษตรได้อย่างต่อเนื่อง การช่วยเหลือแรงงานกลับคืนสู่ภูมิภาค
- 2.การส่งเสริมและพัฒนาสินค้าเกษตรออนไลน์ ผ่าน Application รวมถึงระบบดิจิทัล ต่างๆ เพื่อเพิ่มช่องทางในการจำหน่ายและกระจายสินค้าเกษตร ให้แก่เกษตรกรหรือสถาบันเกษตรกรในพื้นที่
- 3.มาตรการกระตุ้น เศรษฐกิจของรัฐบาล ทำในด้านนโยบายต่างๆ การส่งเสริมเกษตรกรครัวเรือนรวมถึงการพัฒนาเกษตรกร smart farmer เกษตรแปลงใหญ่ , Modern trade, เกษตรอัจฉริยะ ในการสร้างฐานรายได้ในภาคเกษตรอย่างต่อเนื่อง

การใช้พื้นที่การเกษตร

ปี 2562 จังหวัดพังงา มีพื้นที่ใช้ประโยชน์ทางการเกษตร จำนวน 1,128,827 ไร่ คิดเป็นสัดส่วน ร้อยละ 5.19 ของพื้นที่ใช้ประโยชน์ทางการเกษตรของภาคใต้ ที่มีจำนวน 2,748,728 ไร่ ส่วนใหญ่เป็นการปลูกพืช ไม้ผล ไม้ยืนต้น มีจำนวน 1,100,053 ไร่ โดยหันไปปลูกพืช สวนผัก ไม้ดอกไม้ประดับ และใช้ประโยชน์อื่น ๆ ทดแทนในช่วงฤดูกาลที่ไม้ผล ยังไม่ให้ผลผลิต เป็นการหมุนเวียนปรับเปลี่ยนฤดูกาลปลูก เพื่อให้ความสามารถสร้างรายได้เสริมต่อครัวเรือน

ตารางที่ 54 : แสดงพื้นที่ใช้ประโยชน์ทางการเกษตรของจังหวัดพังงา ปี พ.ศ. 2558 – 2561

หน่วย : ไร่

ปี	ภาค/จังหวัด	เมื่อที่ใช้ประโยชน์ทางการเกษตร	นาข้าว	สวนผลไม้อื่น (ตัน)	สวนผักไม้ดอกไม้ประดับ	อื่นๆ
2559	ภาคใต้	21,751,983	1,030,376	19,607,743	12,548	975,943
	พังงา	1,129,301	2,596	1,100,527	120	26,058
2560	ภาคใต้	21,747,980	1,029,264	19,604,493	128,231	975,503
	พังงา	1,128,921	2,585	1,100,122	129	26,085
2561	ภาคใต้	31,139,623	1,029,266	19,606,006	128,184	975,382
	พังงา	1,128,922	2,596	1,100,122	129	26,085
	ภาคใต้	21,748,728	1,029,177	19,605,683	128,184	975,382
	พังงา	1,128,827	2,565	1,100,053	129	26,085

ที่มา: สำนักงานเศรษฐกิจการเกษตร

สถานะสถานการณ์ด้านการบริการและการท่องเที่ยว

การท่องเที่ยวเป็นสาขาที่มีบทบาทสำคัญ เป็นแหล่งสร้างรายได้ที่สำคัญของจังหวัดจังหวัดพังงามีความหลากหลายทางการท่องเที่ยว ทั้งด้านศิลปวัฒนธรรม ประเพณี วิถีชีวิตชุมชน เชิงสุขภาพหรือสปา น้ำพุร้อน และการท่องเที่ยวทางทะเล มีแหล่งท่องเที่ยวสำคัญที่มีศักยภาพ เช่น หมู่เกาะสิมิลัน หมู่เกาะสุรินทร์ ซึ่งเป็นแหล่งดำน้ำดูปะการังที่มีชื่อเสียงในระดับโลก และยังมีแหล่งท่องเที่ยวเชิงนิเวศ มีอัตราการขยายตัวของนักท่องเที่ยว ผู้มาเยือนในพื้นที่จังหวัดพังงา สร้างรายได้ในภาคบริการท่องเที่ยวมูลค่าหลายล้านบาท/ต่อปี ให้กับประเทศ และเป็นจังหวัดที่มีจำนวนนักท่องเที่ยว และรายได้จากการท่องเที่ยว สูงเป็นอันดับ 5 ของภาคใต้ รองจากจังหวัดภูเก็ต สงขลา กระบี่ และจังหวัดสุราษฎร์ธานี

แม้ปัจจุบันสถานการณ์ การแพร่ระบาดของโรคติดเชื้อไวรัสโคโรนา 2019 จะมีการแพร่ระบาดไปทั่วโลกทุกภูมิภาค รวมทั้งประเทศไทย และจังหวัดพังงา ที่กระทบต่อเศรษฐกิจ สังคม คุณภาพชีวิต ในช่วงปี 2563 ซึ่งเป็นช่วงปีของการแพร่ระบาดของโรคติดเชื้อไวรัสโคโรนา ส่งผลให้จำนวนนักท่องเที่ยวที่เดินทางเข้ามาเยือนจังหวัดพังงาหดตัวลงโดยมีจำนวนนักท่องเที่ยว จำนวน 1,213,421 คน จากจำนวน 4,905,309 คน ในปี 2562 หดตัวลงร้อยละ 75.26 กลุ่มนักท่องเที่ยวในประเทศจำนวน 638,824 คน หดตัวลงจากปี 2562 ที่มีจำนวน 1,434,895 คน หดตัวลง ร้อยละ 55.48 ในขณะเดียวกันกลุ่มนักท่องเที่ยวชาวต่างชาติ มีจำนวน 574,497 คน จากจำนวน 3,470,414 คน หดตัวลงร้อยละ 83.44 เช่นกัน

อย่างไรก็ตามแม้สถานการณ์ การแพร่ระบาดของโรคติดเชื้อไวรัสโคโรนา 2019 จะยังไม่ยุติ แต่การพัฒนาการท่องเที่ยวที่จะรองรับสถานการณ์ภายหลังสถานการณ์ภายหลัง โรคติดเชื้อไวรัสโคโรนา 2019 ได้คลี่คลายลง ยังเป็นสิ่งที่ท้าทายต่อการพัฒนา โดยเฉพาะการปรับเปลี่ยนกระบวนการทบทวนทัศนศาสตร์การท่องเที่ยวแนวใหม่ (New normal)ท่องเที่ยวยุคดิจิทัล มีความสำคัญและจำเป็นต่อการพัฒนาท่องเที่ยว และถึงตลาดการท่องเที่ยวแนวใหม่สู่พื้นที่จังหวัด ต่อไป ประกอบกับจังหวัดได้ร่วมมือกับผู้ประกอบการภาคธุรกิจเอกชนด้านการท่องเที่ยวภายในจังหวัดร่วมกันประชาสัมพันธ์ ในเชิงรุก ทั้งในและต่างประเทศและจัดกิจกรรมส่งเสริมการท่องเที่ยว เสริมสร้างศักยภาพเครือข่ายการท่องเที่ยว การบริหารจัดการและการกระตุ้นการท่องเที่ยวในชุมชน รวมทั้งการพัฒนาแหล่งท่องเที่ยวใหม่ ๆ อย่างต่อเนื่องส่งเสริมและพัฒนาการท่องเที่ยวอย่างเป็นระบบครบวงจร ตั้งแต่การพัฒนาแหล่งท่องเที่ยวการพัฒนาสินค้า และผลิตภัณฑ์เพื่อการท่องเที่ยว การพัฒนาบุคลากรทางการท่องเที่ยว การส่งเสริมการตลาด และการประชาสัมพันธ์ สร้างมาตรฐานทางการท่องเที่ยวระดับสากลตลอดจนการพัฒนาเครือข่ายเพื่อกระจาย การท่องเที่ยวสู่ชุมชน โดยส่งเสริมการท่องเที่ยว ส่งเสริมและพัฒนาการท่องเที่ยวอย่างเป็นระบบครบวงจร กระจายรายได้ทางเศรษฐกิจสู่ชุมชนและประชาชนในวงกว้าง และนำทุนทางวัฒนธรรมของจังหวัดพังงามาสร้างคุณค่าทางสังคมและเพิ่มมูลค่าทางเศรษฐกิจ เพื่อกระตุ้นการท่องเที่ยวของจังหวัดพังงาเชิงประวัติศาสตร์ วัฒนธรรมประเพณี ซึ่งเป็นทุนทรัพย์และอัตลักษณ์ของจังหวัดพังงาให้เกิดความยั่งยืน เพิ่มรายได้และจำนวนนักท่องเที่ยวในพื้นที่อย่างต่อเนื่อง สังคมเกิดความ ตะหนักราคาของวัฒนธรรม สร้างสังคมแห่งการเรียนรู้ด้วยการนำประวัติศาสตร์ของท้องถิ่นมาสร้างความเข้มแข็งทางวัฒนธรรมและสร้างรายได้จากการท่องเที่ยวให้กับคนในชุมชน ยังรวมถึง การสร้างตลาดการท่องเที่ยวในเชิงรุก การจัดหากิจกรรมใหม่ๆ ในพื้นที่ รวมถึงการพัฒนา Cluster ท่องเที่ยวไม่ว่าจะเป็นการท่องเที่ยวโดยชุมชน การท่องเที่ยวเชิงเกษตร การท่องเที่ยวทางทะเลของทุกภาคส่วนทั้งภาครัฐ ภาคเอกชน สถาบันการศึกษา และภาคประชาสังคม รวมถึงการเชื่อมโยงการท่องเที่ยว Sand box ในภูมิภาคกลุ่มอันดามัน

ตารางที่ 55: เปรียบเทียบจำนวนนักท่องเที่ยวผู้มาเยี่ยมเยือน ในปี 2560- 2563กลุ่มจังหวัดภาคใต้ฝั่งอันดามัน

หน่วย:คน

จังหวัด	ปี พ.ศ.				%การเปลี่ยนแปลง (2562-2563)
	2560	2561	2562	2563	
ภาคใต้	50,525,428	52,637,952	52,394,256	18,070,587	-65.51
ภูเก็ต	14,012,863	14,409,212	14,576,466	4,003,290	-72.54
กระบี่	6,588,822	6,766,858	6,759,836	1,562,880	6.88
พังงา	4,740,683	4,868,330	4,905,309	1,213,421	-75.26
ตรัง	1,514,092	1,578,906	1,563,563	648,092	-60.84
ระนอง	977,472	1,012,560	1,003,731	393,022	-60.84
สตูล	1,442,825	1,519,352	1,556,256	812,549	-47.79

ที่มา : กระทรวงการท่องเที่ยวและกีฬา

ตารางที่ 56 : แสดงสถิติการเติบโต ของนักท่องเที่ยวผู้เยี่ยมชมเยือนจังหวัดพังงา ในช่วงปี พ.ศ.2560-2563

จังหวัด	2560	2561	2562	2563	%การเปลี่ยนแปลง (2562-2563)
จังหวัดพังงา					
จังหวัดพังงา /นักท่องเที่ยวผู้เยี่ยมชม (คน)	4,740,683	4,868,330	4,905,309	1,213,421	-75.26
-ชาวไทย	1,317,434	1,409,746	1,434,895	638,824	-55.48
-ชาวต่างชาติ	3,423,249	3,458,584	3,470,414	574,597	-83.44

ที่มา : กระทรวงการท่องเที่ยวและกีฬา

แผนภาพที่ 15 : อัตราขยายตัว สภาวะเศรษฐกิจท่องเที่ยว

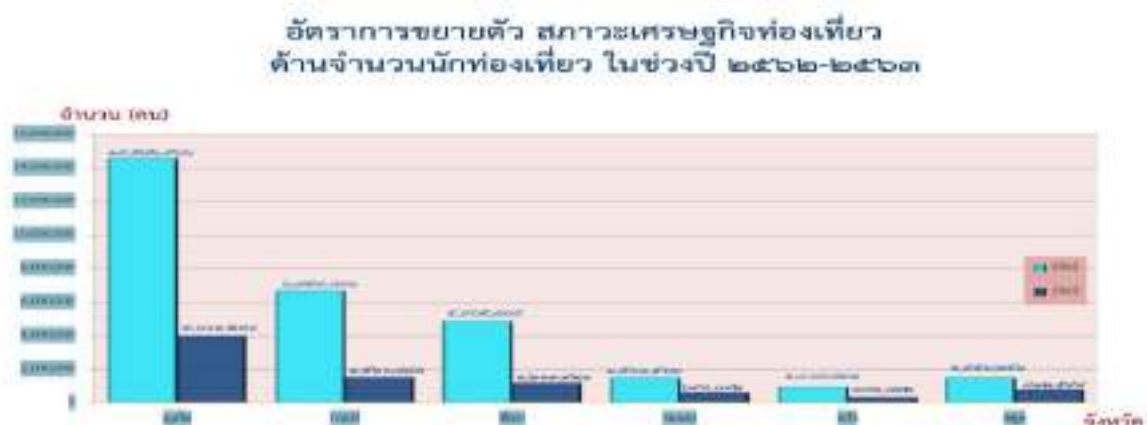

ในขณะเดียวกันภาครายได้จากการท่องเที่ยวของจังหวัดพังงา มีรายได้จากการท่องเที่ยวสูงเป็นอันดับ 5 ของภาคใต้ รองจากจังหวัดภูเก็ต สงขลา กระบี่ และจังหวัดสุราษฎร์ธานี เป็นต้น ในปี 2563 รายได้จากการท่องเที่ยว มีจำนวน 11,729 ล้านบาท หดตัวลงจาก ปี 2562 ที่มีจำนวน 51,705 ล้านบาท หรือหดตัวลงร้อยละ 77.32 รายได้จากนักท่องเที่ยวชาวไทย หดตัวลง ร้อยละ 55.01 ในขณะที่รายได้จากการท่องเที่ยวของชาวต่างชาติ ก็หดลง ร้อยละ 80.50 เช่นกัน จากสภาวะสถานการณ์โรคติดเชื้อไวรัสโคโรนา 2019 ที่ส่งผลกระทบต่อรายบได้ ของภาคอุตสาหกรรมการท่องเที่ยวในพื้นที่ เป็นต้น สถานประกอบการมีการปิดกิจการ การ Lock Down ประเทศ Lock Down จังหวัด

แผนภาพที่ 16 : อัตราการเปลี่ยนแปลง



ตารางที่ 57: เปรียบเทียบจำนวนรายได้จากนักท่องเที่ยว ในปี 2560-2563

หน่วย:ล้านบาท

ภาค/จังหวัด	ปี พ.ศ.				%การเปลี่ยนแปลง (2562-2563)
	2560	2561	2562	2563	
ภาคใต้			825,081	221,832	-73.17
ภูเก็ต	423,012.85	449,100.73	442,891	108,464	-75.51
กระบี่	105,029.06	115,176.70	112,056	29,032	-74.09
พังงา	46,758.39	52,014.56	51,705	11,729	-77.32
ตรัง	9,028.01	9,746.85	9,561	4,007	-58.09
ระนอง	4,311.07	4,566.76	4,464	1,393	-68.79
สตูล	8,168.70	8,822.00	9,239	4,845	-47.55

ที่มา : กระทรวงการท่องเที่ยวและกีฬา

ตารางที่ 58 : แสดงสถิติการเติบโต ของรายได้จากการท่องเที่ยวจังหวัดพังงา ในช่วงปี พ.ศ. 2560-2563

จังหวัด	2560	2561	2562	2563	%การเปลี่ยนแปลง (2562-2563)
จังหวัดพังงา					
จังหวัดพังงา /รายได้จากการท่องเที่ยว (ล้านบาท)	46,758.39	52,014.56	51,705	11,729	-77.32
-ชาวไทย	5,719.31	6,339.19	6,448.28	2,901.35	-55.01
-ชาวต่างชาติ	41,039.08	45,675.37	45,256.45	8,827.21	-80.50

ที่มา : กระทรวงการท่องเที่ยวและกีฬา

สำหรับอัตราผู้เข้าพักในปี 2563 เหลือจำนวน 375,439 คน จากจำนวน 1,154,943 คน ในปี 2562 หรือ หดตัวลง ร้อยละ 67.49 ในขณะที่อัตราการเข้าพักก็หดตัวลงร้อยละ 42.67 เช่นเดียวกัน

แผนภาพที่ 17 : อัตราเศรษฐกิจการท่องเที่ยว



แผนภาพที่ 18 : % อัตราการเปลี่ยนแปลง



ตารางที่ 59 : แสดงอัตราการเข้าพักและจำนวนผู้เข้าพักในปี 2562-2563

จังหวัด	อัตราการเข้าพัก			จำนวนผู้เข้าพัก		
	2563	2562	%การเปลี่ยนแปลง (2562-2563)	2563	2562	%การเปลี่ยนแปลง (2562-2563)
ภาคใต้	21.75	69.78	-48.03	12,828,314	37,577,875	-65.86
ภูเก็ต	19.47	75.25	-55.78	3,544,394	13,047,000	-72.83
ตรัง	27.31	62.10	-34.79	514,367	1,118,863	-54.03
กระบี่	18.63	68.54	-49.91	1,086,826	4,186,069	-74.04
พังงา	21.93	64.60	-42.67	375,439	1,154,943	-67.49
ระนอง	19.47	57.85	-38.38	306,793	813,558	-62.29
สตูล	30.86	62.50	-31.64	422,173	831,902	-49.25

แผนภาพที่ 19 : อัตราการเข้าพักและจำนวนผู้เข้าพัก



วิเคราะห์แนวโน้มสถานการณ์การท่องเที่ยวของจังหวัดพังงา และการคาดการณ์ ในอนาคต

1. จังหวัดพังงาถือเป็นเมืองหลักทางการท่องเที่ยวที่มีรายได้เข้าประเทศอยู่อันดับ 5 และมีจำนวนผู้เยี่ยมชมอยู่ในอันดับที่ 5 ของภาคใต้ มีลักษณะการท่องเที่ยวเป็นเมืองท่องเที่ยวเชื่อมโยงกับภูเก็ต แต่มีจุดอ่อนด้านการท่องเที่ยวในเรื่องแหล่งท่องเที่ยวส่วนมากอยู่ในเขตป่าสงวนและเขตอุทยานแห่งชาติ ทำให้ลักษณะการท่องเที่ยวจึงเป็นการท่องเที่ยวในเชิงฤดูกาล เมื่อหมดหน้าฤดูกาลจะมีนักท่องเที่ยวทางเข้ามาน้อยมาก จึงเป็นอุปสรรคในการพัฒนาและทุนด้านท่องเที่ยวในจังหวัดพังงา แต่หากภาครัฐและภาคเอกชน ในพื้นที่ร่วมกันส่งเสริมแหล่งท่องเที่ยวอื่น ๆ ที่ไม่อยู่ในพื้นที่เขตอุทยานแห่งชาติ รวมถึงแหล่งท่องเที่ยวชุมชน ให้สามารถทำกิจกรรมท่องเที่ยวได้ตลอดทั้งปี ก็อาจจะกระตุ้นให้นักท่องเที่ยวเดินทางมาท่องเที่ยวจังหวัดพังงาขึ้น

2.และด้วยสถานการณ์การแพร่ระบาดของโรคติดเชื้อไวรัสโคโรนา 2019 ที่ได้เริ่มระบาดตั้งแต่ช่วงเดือนธันวาคม 2562 จนถึงปัจจุบัน ปี 2564 และยังไม่สามารถวิเคราะห์หรือระบุได้ว่าสิ้นสุดเมื่อใด สถานการณ์ท่องเที่ยวโลกหยุดชะงัก อัตราการเติบโตของจำนวนนักท่องเที่ยวและรายได้จากการท่องเที่ยวของจังหวัดพังงา ตีดลงร้อยละ 75 แม้รัฐบาลจะมีโครงการกระตุ้นช่วยเหลือด้านการท่องเที่ยว เช่น “โครงการเราเที่ยวด้วยกัน” เพื่อกระตุ้นการท่องเที่ยวภายในแต่ในขณะเดียวกัน สถานประกอบการส่วนใหญ่ยังคงมีการปิดตัว เพื่อลดผลกระทบต่อต้นทุนสะท้อนให้เห็นถึงกำลังซื้อด้านการท่องเที่ยวในประเทศที่ลดลง

3.นักท่องเที่ยวต่างชาติที่หดหาย และรายได้จากการท่องเที่ยวที่สร้างรายได้ ถึง 77% ของรายได้นักท่องเที่ยวทั้งหมดในปี 2562 หดหายไป เนื่องจากยังไม่เปิดรับนักท่องเที่ยวต่างชาติ ได้มากนักมีเพียง ต่อยอดรองรับจากโครงการ Phuket Sand box และ Phangnga Sand box ในอนาคต

4.การหันมาพึ่งพาจำนวนนักท่องเที่ยวชาวไทยทดแทน ยังทำได้ ไม่เต็มศักยภาพมากนักแม้จะมีการฟื้นฟูหลังการผ่อนคลายมาตรการ Lockdown

แผนภาพที่ 20 : อัตราการเปลี่ยนแปลง จำนวนนักท่องเที่ยว

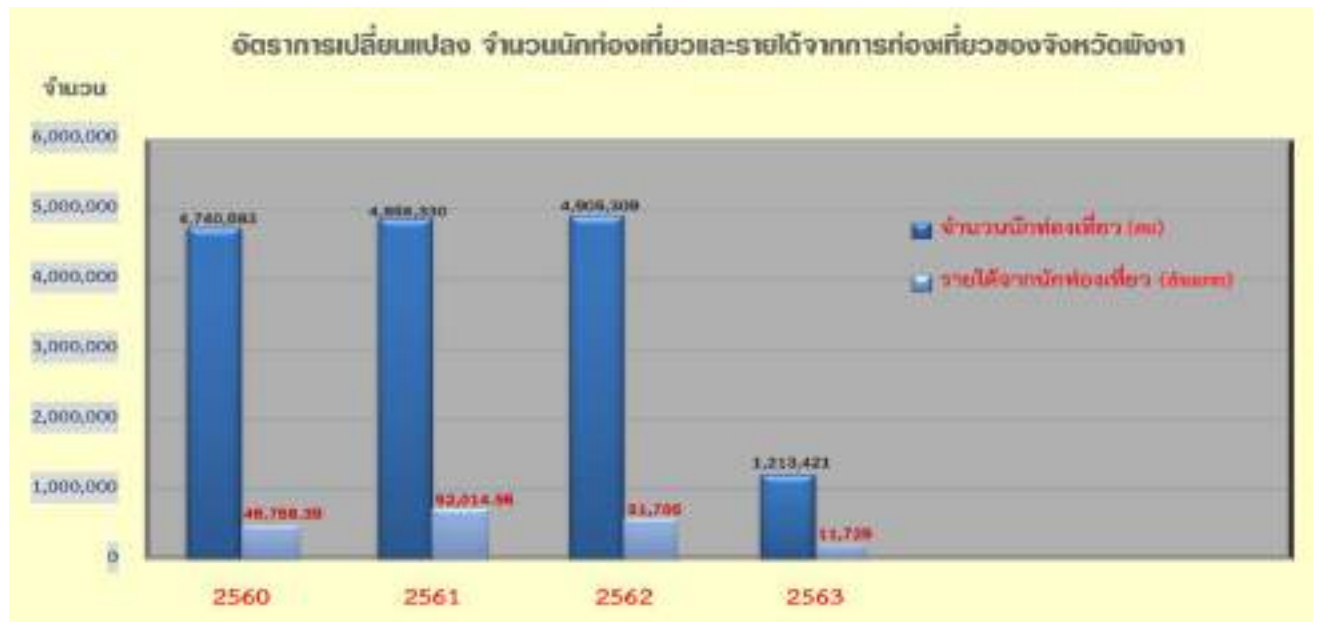

ด้านอุตสาหกรรม

การค้าและการลงทุนจังหวัดพังงา

จังหวัดพังงา มีการประกอบธุรกิจการค้าและการตลาด ที่ไม่มีการแข่งขันกันเท่าที่ควร และส่วนใหญ่เป็นกิจการขนาดเล็ก ทำให้มีอัตราการขยายตัวในค่อนข้างต่ำ ประกอบกับเป็นจังหวัดที่ตั้งอยู่ใกล้กับจังหวัดภูเก็ต ซึ่งมีการแข่งขันทางด้านการตลาดสูง

หากจะพิจารณาด้านอุตสาหกรรมจากผลิตภัณฑ์มวลรวมของจังหวัด (GPP) ปี 25662 ด้านการผลิต (Manufacturing) มีมูลค่า 1,965 ล้านบาท ลดลงจากที่เพิ่มขึ้น ในปี 2561 ที่มีมูลค่าจำนวน 2,149 ล้านบาท อัตราการขยายตัว ลดลง 8.56 สัดส่วน 2.42 ของภาคใต้ เป็นผลมาจากการแข่งขันของเศรษฐกิจโลก และมาตรการการแข่งขันของเศรษฐกิจโลก และมาตรการแข่งขันทางการค้าระหว่างประเทศจีน และสหรัฐอเมริกา หรือสงครามเศรษฐกิจการค้า ส่งผลให้การผลิต ส่งผลให้การผลิตภายในประเทศ และจังหวัดลดลง

ตารางที่ 60 : แสดงผลิตภัณฑ์มวลรวมของจังหวัด (GPP) ปี 2562 มูลค่าด้านการผลิต (Manufacturing)

หน่วย:ล้านบาท

จังหวัด	ปี พ.ศ.			สัดส่วน/ภาคใต้
	2560	2561	2562	
ภาคใต้	86,694	81,403	81,101	100
ภูเก็ต	3,284	3,661	4,145	5.11
กระบี่	4,224	3,713	3,717	4.58
ตรัง	12,050	8,702	8,471	10.44
พังงา	1,167	2,149	1,965	2.42
ระนอง	2,019	2,553	2,507	3.09
สตูล	3,101	2,852	2,909	3.59

การจดทะเบียนนิติบุคคลในจังหวัดพังงา

ตารางที่ 61: จำนวนประเภทนิติบุคคลที่คงอยู่แยกตามทุนจดทะเบียน ในช่วง พ.ศ. 2558 - 2560

ปี .พ.ศ.									
พ.ศ.2558				พ.ศ.2559			พ.ศ.2560		
ประเภททุนจดทะเบียน	บริษัทจำกัด	ห้างหุ้นส่วน จำกัด	ห้างหุ้นส่วน สามัญ นิติบุคคล	บริษัทจำกัด	ห้างหุ้นส่วน จำกัด	ห้างหุ้นส่วน สามัญ นิติบุคคล	บริษัทจำกัด	ห้างหุ้นส่วน จำกัด	ห้างหุ้นส่วน สามัญ นิติบุคคล
น้อยกว่า 1 ล้านบาท	27	81	-	35	88		42	97	
1 - 4.99	453	295	-	538	346		644	407	
5 - 9.99	105	32	1	113	34	1	135	44	1
10 - 49.99	85	20	-	86	21		87	21	
50 - 99.99	20	1	-	21	1		21	1	
100 ล้านบาทขึ้นไป	26	2	-	26	2		26	2	
รวม	716	431	1	819	492		955	572	

ที่มา : สำนักงานพาณิชย์จังหวัดพังงา

ตารางที่ 62 : การลงทุนตามหมวดธุรกิจสูงสุด 5 ในช่วงระหว่างปี พ.ศ. 2558 - 2560

ปี พ.ศ.							
พ.ศ.2558			พ.ศ.2559		พ.ศ.2560		
ประเภทธุรกิจ	จำนวนราย	ทุนรวม (บาท)	จำนวนราย	ทุนรวม (บาท)	จำนวนราย	ทุนรวม (บาท)	
หมวดธุรกิจค้าส่ง-ค้าปลีก	289	1,032,485,000	344	1,290,685,000	448	1,531,585,000	
หมวดการบริการ	189	898,308,800	210	931,808,800	239	969,508,800	
หมวดธุรกิจการก่อสร้าง	172	431,491,000	205	471,491,000	224	497,191,000	
หมวดธุรกิจอสังหาริมทรัพย์ และบริการทางธุรกิจ	135	4,636,644,000	154	4,615,490,000	168	4,708,490,000	
หมวดธุรกิจโรงแรมและ ภัตตาคาร	138	1,919,490,700	141	1,906,990,700	150	1,935,590,700	
รวม	923	8,918,419,500	1,054	9,216,465,500	1,229	9,642,365,500	

ที่มา : สำนักงานพาณิชย์จังหวัดพังงา

ตารางที่ 63 : แสดงจำนวนนิติบุคคลที่ดำเนินธุรกิจอยู่ แยกตามรายอำเภอ

ปี พ.ศ.									
พ.ศ.2558			พ.ศ.2559				พ.ศ.2560		
อำเภอ	ห้างหุ้นส่วน จำกัด (ราย)	บริษัทจำกัด (ราย)	ห้างหุ้นส่วน สามัญ นิติบุคคล (ราย)	ห้างหุ้นส่วน จำกัด (ราย)	บริษัทจำกัด (ราย)	ห้างหุ้นส่วน สามัญ นิติบุคคล (ราย)	ห้างหุ้นส่วน จำกัด (ราย)	บริษัทจำกัด (ราย)	ห้างหุ้นส่วน สามัญ นิติบุคคล (ราย)
ตะกั่วป่า	148	336		169	373		199	420	
ตะกั่วทุ่ง	54	128		53	146		73	169	
เมืองพังงา	89	80	1	101	96	1	120	121	1
ท้ายเหมือง	57	75		69	96		75	111	
เกาะยาว	12	45		13	50		15	56	
คุระบุรี	20	23		21	25		24	31	
ทับปุด	43	18		45	23		53	33	
กะปง	8	11		11	13		13	14	
รวม	431	718		492	813		572	955	

ที่มา : สำนักงานพาณิชย์จังหวัดพังงา

ตารางที่ 64: แสดงสถิติการจดทะเบียนนิติบุคคล พ.ศ. 2558 - พ.ศ. 2560

ปีการจดทะเบียน	การจดทะเบียน	
	จัดตั้งใหม่.	เลิก
2558	116	25
2559	157	38
2560	162	45

ที่มา : สำนักงานพาณิชย์จังหวัดพังงา

แผนภาพที่ 21 : สถิติการจดทะเบียนนิติบุคคล



◆ การวิเคราะห์สถานการณ์ด้านสังคม

1) ด้านสังคม/ แรงงาน

ด้านอัตราการว่างงาน โดยรวมในพื้นที่จังหวัดพังงา ในปี 2562 มีประชากรในวัยแรงงาน หรือผู้มีอายุ ตั้งแต่ 15 ปี ขึ้นไปจำนวน 140,613 คน สัดส่วน 2.81 ของภาคใต้ แรงงาน ทั้งในภาคอุตสาหกรรม สถานประกอบการภาคเกษตรกรรม หรืออื่นๆ สำหรับแรงงานต่างด้าวที่ได้รับอนุญาตทำงาน มีจำนวน 21,619 คน ลดลง จากปี 2562 ร้อยละ 7.11 หลังจากที่เพิ่มขึ้น สูงสุดในปี 2562 ถึง จำนวน 23,273 คน เนื่องจากภาคกิจกรรมที่ชะลอตัว บางสถานประกอบการได้ปิดกิจการ ส่งผลให้ความต้องการตลาดแรงงานต่างด้าวลดลง

ตารางที่ 65 : จำนวนคนต่างด้าวที่ได้รับอนุญาตทำงาน คงเหลือ ของจังหวัดพังงาและภาคใต้ ปี 2560-2563

จังหวัด	2560	2561	2562	2563
ประเทศ	2,062,807	2,120,546	3,005,376	2,512,328
กระบี่	20,132	16,993	14,188	11,208
พังงา	20,643	9,805	23,273	21,619
ภูเก็ต	62,878	30,868	77,793	71,808
สุราษฎร์ธานี	98,867	59,368	105,561	77,091
ระนอง	37,049	22,099	29,042	32,066
ชุมพร	31,911	37,775	36,903	34,620
สงขลา	51,287	38,319	50,639	47,677
สตูล	3,137	1,818	2,610	2,935
ตรัง	12,890	10,895	14,910	8,187
พัทลุง	803	688	1,118	944
ปัตตานี	3,632	5,659	10,591	8,389
ยะลา	2,062	1,335	3,290	3,119
นราธิวาส	1,418	872	2,334	1,886

ที่มา : กรมการจัดหางาน กระทรวงแรงงาน

ตารางที่ 66 :แสดงจำนวนผู้มีงานทำ แรงงานในระบบและนอกระบบ จำแนกตามอายุ ปี 2559-2562

จังหวัด	กลุ่มอายุ	ปี พ.ศ.			
		2559	2560	2561	2562
ประเทศ	15-60 ปี	38,2663,172	37,646884	38,301,023	37,486,327
ภาคใต้	15-60 ปี	5,129,009	5,038,011	5,114,859	5,000,445
พังงา		141,947	137,557	143,415	140,613
	15-19 ปี	3,946	2,978	3,446	3,951
	20-24 ปี	11,483	10,370	14,812	10,367
	25-29 ปี	17,125	16,602	16,475	16,337
	30-34 ปี	17,170	17,410	17,279	16,741
	35-39 ปี	17,469	17,050	17,874	16,467
	40-44 ปี	17,529	20,047	17,125	16,653
	45-49 ปี	18,118	14,245	16,249	17,673
	50-54 ปี	15,358	13,262	14,201	13,945
	55-59 ปี	11,614	12,740	13,978	14,545
	60 ขึ้นไป	12,136	12,854	11,976	13,936

หากจะพิจารณาถึงอัตราการว่างงาน พบว่าจังหวัดพังงา มีอัตรา การว่างงาน เพิ่มสูงขึ้นถึงร้อยละ 29.39 ในปี 2562 อัตราการว่างงานสูงสุดในรอบ 4 ปี ที่ผ่านมา ในขณะที่ปี 2559 มีจำนวน 1,144 คน 1,056 คน และ 1,167 คน ในปี 2560 ปี 2561

ตารางที่ 67 : ส่วนหนึ่งเกิดมาจากการชะลอตัวของภาคเกษตร และภาคบริการและท่องเที่ยว

ประเทศ/ จังหวัด	ปี พ.ศ.				อัตราการ เปลี่ยนแปลง (ร้อยละ)
	2559	2560	2561	2562	
ประเทศ	421,152	401,271	344,333	342,651	-0.45
ภาคใต้	52,602	55,391	45,831	47,441	3.51
พังงา	1,144	1,056	1,167	17,136	29.39

ที่มา : กรมการจัดหางาน กระทรวงแรงงาน

ด้านสาธารณสุข

ข้อมูลสถิติชีพและสถานะสุขภาพ จังหวัดพังงา

ตารางที่ 68: แสดงจำนวนสถิติชีพ จังหวัดพังงา ปี 2561-2563

อัตรา	2561	2562	2563 (มค.-พย.)
อัตราเกิด ต่อ 1,000	8.08	7.37	7.01
อัตราตาย ต่อ 1,000	6.57	6.95	6.36
อัตราเพิ่ม (อัตราเกิด-อัตราตาย)	0.02	0.004	0.01

ที่มา : ฐานข้อมูลทะเบียนราษฎร เกิด ตาย สำนักนโยบายและยุทธศาสตร์ กระทรวงสาธารณสุข

สาเหตุการป่วยของประชากรในจังหวัดพังงาที่เข้ารับการรักษาเป็นผู้ป่วยนอก

ตารางที่ 69 : จำนวนและอัตราป่วยของผู้ป่วยนอก 5 อันดับแรก จังหวัดพังงา ปี พ.ศ. 2561-2563

กลุ่มโรค	จำนวน (อัตราต่อประชากร 100,000 คน)					
	2561		2562		2563	
	จำนวน	อัตรา/แสน	จำนวน	อัตรา/แสน	จำนวน	อัตรา/แสน
1.โรกระบบย่อยอาหาร รวม	49,895	21,536.13	44,998	19,960.26	37,912	17,331.04
โรคในช่องปาก						
2.โรกระบบไหลเวียนเลือด	36,428	15,723.41	35,887	15,918.79	37,035	16,825.50
3.โรกระบบทางเดินหายใจ	49,320	21,287.98	45,025	19,972.23	31,828	14,498.95
4.โรคเกี่ยวกับต่อมไร้ท่อ	26,537	11,454.16	25,872	11,476.33	25,077	11,415.69
โภชนาการและเมตาบอลิซึม						
5.โรกระบบกล้ามเนื้อ	26,802	11,568.54	23,884	10,594.49	19,790	9,070.64
โครงร่างและเนื้อเยื่อเสริม						

ที่มา : <http://pna.hdc.moph.go.th> ปี 2561-2563

สาเหตุการป่วยของประชากรในจังหวัดพังงาที่เข้ารับการรักษาเป็นผู้ป่วยใน

ตารางที่ 70: จำนวนและอัตราป่วยของผู้ป่วยนอก 5 อันดับแรก จังหวัดพังงา ปี พ.ศ. 2561-2563

กลุ่มโรค	จำนวน (อัตราต่อประชากร 100,000 คน)					
	2561		2562		2563	
	จำนวน	อัตรา/แสน	จำนวน	อัตรา/แสน	จำนวน	อัตรา/แสน
1.โรคแทรกซ้อนในการ ตั้งครรภ์ การเจ็บครรภ์ การ คลอดระยะหลังคลอดและ ภาวะอื่นๆ ทางสูติกรรมที่ มิได้ระบุไว้ที่อื่น	3,300	1,344.96	2,433	1,075.06	2,593	1,170.04
2.โรคติดเชื้ออื่นๆ และลำไส้	2,106	858.33	1,566	691.96	2,262	569.45
3.โรคอื่นของระบบย่อย อาหาร	1,679	684.30	1,321	583.70	1,166	526.14
4.โรคติดเชื้อและปรสิต	2,106	934.18	1,979	888.20	1,139	513.95
5.โรคตาและส่วนผนวก	1,168	476.04	1,085	479.42	1,011	456.19

ที่มา : <http://pna.hdc.moph.go.th> 2561-2563

สาเหตุการป่วยของประชากรในจังหวัดพังงาที่เข้ารับการรักษาเป็นผู้ป่วยใน

ตารางที่ 71 : จำนวนและอัตราป่วยของผู้ป่วยนอก 5 อันดับแรก จังหวัดพังงา ปี พ.ศ. 2561-2563

กลุ่มโรค	จำนวน (อัตราต่อประชากร 100,000 คน)					
	2561		2562		2563	
	จำนวน	อัตรา/แสน	จำนวน	อัตรา/แสน	จำนวน	อัตรา/แสน
1.โรคแทรกซ้อนในการ ตั้งครรภ์ การเจ็บครรภ์ การ คลอดระยะหลังคลอดและ ภาวะอื่นๆ ทางสูติกรรมที่ มิได้ระบุไว้ที่อื่น	3,300	1,344.96	2,433	1,075.06	2,593	1,170.04
2.โรคติดเชื้ออื่นๆ และลำไส้	2,106	858.33	1,566	691.96	2,262	569.45
3.โรคอื่นของระบบย่อย อาหาร	1,679	684.30	1,321	583.70	1,166	526.14
4.โรคติดเชื้อและปรสิต	2,106	934.18	1,979	888.20	1,139	513.95
5.โรคตาและส่วนผนวก	1,168	476.04	1,085	479.42	1,011	456.19

ที่มา : <http://pna.hdc.moph.go.th> 2561-2563

สาเหตุการตายที่สำคัญ 10 อันดับแรกจังหวัดพังงา

ตารางที่ 72 : จำนวนและอัตรการตายด้วยสาเหตุที่สำคัญ 10 อันดับ จำแนกตามกลุ่มสาเหตุการตายตาม ICD-10 จังหวัดพังงา ปี พ.ศ. 2561-2563

กลุ่มสาเหตุ	จำนวน (อัตรการต่อประชากร 100,000 คน)		
	2561	2562	2563
1.โรคมะเร็งและเนื้องอก (C00-D48)	253(103.11)	207(91.47)	282(104.92)
2.โรคระบบไหลเวียนโลหิต (I00-I99)	254(103.52)	200(88.37)	250(93.01)
3.โรคระบบประสาท (G00-G48)	177(72.14)	162(71.58)	190(70.69)
4.โรคติดเชื้อและปรสิต (A00-B99)	153(66.04)	174(77.18)	154(57.29)
5.โรคทางเดินระบบหายใจ (J00-J98)	141(57.47)	96(42.42)	135(50.23)
6.โรคการติดเชื้อที่ผ่านการมีเพศสัมพันธ์ (A50-A64)	145(59.10)	119(52.58)	60(47.62)
7.โลหิตเป็นพิษ (A40-A41)	126(51.35)	99(43.74)	58(42.41)
8.โรคระบบสืบพันธุ์และทางเดินปัสสาวะ (N00-N99)	86(11.63)	74(32.70)	38(36.09)
9.โรคปอดบวม (J12-J18)	97(39.53)	63(27.84)	28(31.25)
10.โรคหัวใจขาดเลือด (I20-I25)	126(51.35)	74(32.70)	20(28.28)

ที่มา: ข้อมูลการตายจากมรณบัตร สำนักนโยบายและยุทธศาสตร์

ตารางที่ 73 : จำนวนและอัตรการตายด้วยโรคที่เป็นปัญหาสำคัญของจังหวัดพังงา ปี พ.ศ. 2561-2563

กลุ่มสาเหตุ	จำนวน (อัตรการต่อประชากร 100,000 คน)		
	2561	2562	2563
1.โรคหลอดเลือดสมอง (อัมพฤกษ์ อัมพาต) (I60-I69)	96(41.44)	114(50.57)	130(48.37)
2.โรคหัวใจขาดเลือด (I20-I25)	133(57.41)	97(43.03)	76(28.28)
3.โรคเบาหวาน (E10-E14)	41(17.70)	29(12.86)	28(10.42)
4.โรคความดันโลหิตสูง (I10-I15)	28(12.09)	19(8.43)	16(5.95)

ที่มา: ข้อมูลการตายจากมรณบัตร สำนักนโยบายและยุทธศาสตร์

ตารางที่ 74 : จำนวนและอัตราการตาย กลุ่มโรคเนื้องอก จำแนกตามสาเหตุการป่วยของจังหวัดพังงา ปี พ.ศ. 2561-2563

กลุ่มสาเหตุ	จำนวน (อัตราต่อประชากร 100,000 คน)		
	2561	2562	2563
1. มะเร็งปอด(C34)	47(20.29)	51(22.62)	50(18.60)
2. มะเร็งตับ(C22)	46(19.85)	37(16.41)	36(13.39)
3. มะเร็งเต้านม(C50)	12(5.18)	21(9.32)	19(7.07)
4. มะเร็งปากมดลูก(C53)	11(4.75)	10(4.44)	7(2.60)

ที่มา: ข้อมูลการตายจากมรณบัตร สำนักงานโยธาและยุทธศาสตร์

ตารางที่ 75 : จำนวนผู้ป่วยโรคที่ต้องเฝ้าระวังทางระบาดวิทยาของจังหวัดพังงา ปี พ.ศ. 2561-2563

ลำดับ	กลุ่มสาเหตุ	จำนวน (อัตราต่อประชากร 100,000 คน)		
		2561	2562	2563
1.	อุจจาระร่วง	2,755(1,080.68)	3,515(1,378.80)	3,728(1,673.18)
2.	ไข้ไม่ทราบสาเหตุ	5,365(2,104.49)	6,420(2,518.33)	2,941(1,319.96)
3.	ไข้หวัดใหญ่	651(288.36)	1,398(548.38)	474(212.74)
4.	ปอดอักเสบ	557(218.49)	555(217.71)	441(197.93)
5.	ไข้เลือดออก	596(222.19)	311(115.94)	242(108.61)

ที่มา: งานข้อมูลควบคุมโรคติดต่อ สำนักงานสาธารณสุขจังหวัดพังงา

การศึกษา

อัตราการเข้าเรียนของประชากรกลุ่มอายุ 3-5 ปี คิดเป็นร้อยละ 95.35 ในส่วนของผลการทดสอบของการศึกษาทางการศึกษาระดับชาติขั้นพื้นฐาน หรือ O-Net วั้ระดับมัธยมปลาย ค่าเฉลี่ยอยู่ที่ 32.63 ในขณะที่ค่าเฉลี่ยของภาคใต้อยู่ที่ 35.41 โดยในช่วงปี 2557 มีค่าเฉลี่ย O-Net ร้อยละ 36.04,33.81,33.16 และ 31.04 ในปี 2558 ,2559 และปี 2560 ตามลำดับ

การพัฒนาคุณภาพชีวิต/ ความยากจน

ด้านความยากจนจังหวัดพังงา อยู่ในเส้นความความยากจน (Poverty line) ในปี พ.ศ.2562 (บาท/คน/เดือน) อยู่ที่ 2,788 เมื่อเทียบกับเส้นความยากจน ของประเทศ (บาท/คน/เดือน) อยู่ที่ 2,763 ขณะเดียวกันจำนวนคนจน (ด้านรายจ่าย) เมื่อวัดด้านรายจ่าย เพื่ออุปโภคบริโภค ต่อพันคน ในช่วงปี พ.ศ. 2562 จังหวัดพังงามีสัดส่วนอยู่ที่ 6.9 ในขณะที่ประเทศสัดส่วน อยู่ที่ 4326.2 และภาคใต้สัดส่วน 1081.2 แต่อย่างไรก็ตามในส่วนของค่าใช้จ่ายโดยเฉลี่ยต่อเดือนต่อครัวเรือน (บาท) ในปี 2562 อยู่ที่จำนวน 22,443.69 บาท ครัวเรือนมีแนวโน้มการใช้จ่ายในครัวเรือนลดลง จากปี 2560 ที่มีจำนวน 24,631.87 อันเนื่องมาจากครัวเรือน เริ่มมีการออมในครัวเรือนมากขึ้น ประกอบกับภาวะเศรษฐกิจค่าครองชีพที่สูงขึ้น ส่งผลให้ครัวเรือนมีการใช้จ่ายเพื่อการอุปโภคบริโภคคน้อยลง และหันมาเก็บออมมากขึ้น ขณะเดียวกันด้านหนี้สินเฉลี่ยต่อครัวเรือนก็ลดลงตามไปด้วยเช่นกัน ซึ่งในปี 2562 เหลือจำนวนเพียง 73,554.00 บาท ต่อครัวเรือน แม้ครัวเรือนจะมีหนี้สินลดลงและรายจ่าย เพื่อการบริโภคลดลงจังหวัดพังงา ก็ยังให้ความสำคัญและขับเคลื่อนแก้ไขปัญหาพัฒนาคุณภาพชีวิตครัวเรือนยากจนอย่างต่อเนื่อง ทั้งในด้านการส่งเสริมรายได้และการสร้างงานสร้างอาชีพให้กับครัวเรือน เพื่อขยายฐานรายได้ของครัวเรือนให้มีรายได้มากขึ้นและเพียงพอต่อการครองชีพของครัวเรือนได้

ตารางที่ 76 :เส้นความความยากจน (Poverty line) จำแนกตามจังหวัด ปี 2558-2562

		หน่วย:บาท/คน/เดือน				
ภาค	จังหวัด	2558	2559	2560	2561	2562
	นครศรีธรรมราช	2,594	2,636	2,687	2,649	2,668
	กระบี่	2,567	2,580	2,649	2,666	2,654
	พังงา	2,627	2,653	2,677	2,670	2,788
	ภูเก็ต	3,097	3,013	3,059	3,066	3,068
	สุราษฎร์ธานี	2,781	2,833	2,870	2,826	2,948
	ระนอง	2,762	2,826	2,908	2,864	2,914
	ชุมพร	2,726	2,765	2,816	2,815	2,913
	สงขลา	2,907	2,859	2,880	2,926	2,959
	สตูล	2,569	2,576	2,595	2,654	2,659
	ตรัง	2,722	2,758	2,798	2,842	2,859
	พัทลุง	2,782	2,850	2,865	2,836	2,873
	ปัตตานี	2,492	2,486	2,505	2,692	2,588
	ยะลา	2,770	2,757	2,791	2,788	2,848
	นราธิวาส	2,528	2,496	2,518	2,703	2,603
ภาคใต้	2,724	2,731	2,768	2,793	2,820	
ประเทศ		2,647	2,644	2,667	2,686	2,763

ที่มา:สำนักงานพัฒนาการเศรษฐกิจและสังคมแห่งชาติ

แผนภาพที่ 22 : เส้นความยากจน



ตารางที่ 77 : สัดส่วนคนจน เมื่อวัดด้านรายได้เพื่อการอุปโภค บริโภค ปี 2558-2562

หน่วย: ร้อยละ

ภาค	จังหวัด	2558	2559	2560	2561	2562
	นครศรีธรรมราช	11.87	8.08	14.19	12.01	12.79
	กระบี่	3.10	6.35	5.03	8.49	5.69
	พังงา	7.89	5.12	3.41	5.96	2.75
	ภูเก็ต	0.63	0.52	0.07	4.26	0.40
	สุราษฎร์ธานี	2.23	1.35	2.74	4.82	5.41
	ระนอง	12.06	16.62	16.90	22.76	16.43
	ชุมพร	5.85	5.37	4.27	5.27	3.21
	สงขลา	2.11	8.22	3.10	8.29	6.01
	สตูล	7.71	5.81	10.23	12.56	14.83
	ตรัง	7.39	15.93	11.69	12.55	8.73
	พัทลุง	13.06	14.02	18.67	24.93	18.67
	ปัตตานี	34.91	35.98	34.20	39.27	29.72
	ยะลา	21.04	21.24	13.11	23.28	14.01
	นราธิวาส	19.50	37.30	34.17	30.10	25.53
ภาคใต้	9.92	12.35	11.84	14.26	11.27	
ประเทศ		7.21	8.61	8.61	9.85	6.24

ที่มา: สำนักงานพัฒนาการเศรษฐกิจและสังคมแห่งชาติ

แผนภาพที่ 23 : สัดส่วนคนจน วัดด้านรายได้เพื่อการอุปโภคบริโภค



ตารางที่ 78 : สัดส่วนคนจน เมื่อวัดด้านรายจ่ายเพื่อการอุปโภค บริโภค ปี 2558-2562

หน่วย: พันคน

ภาค	จังหวัด	2558	2559	2560	2561	2562
ภาคใต้	นครศรีธรรมราช	179.7	123.4	218.1	186.0	193.3
	กระบี่	11.5	23.7	18.9	31.9	23.9
	พังงา	21.1	13.7	9.2	16.2	6.9
	ภูเก็ต	3.4	2.8	0.4	22.9	2.4
	สุราษฎร์ธานี	23.2	14.2	28.8	51.0	61.8
	ระนอง	30.7	42.4	43.3	58.5	45.0
	ชุมพร	28.4	26.2	21.0	26.0	16.0
	สงขลา	32.3	126.6	48.0	128.9	99.1
	สตูล	21.6	16.3	28.9	35.6	43.4
	ตรัง	45.9	99.6	73.5	79.4	55.0
	พัทลุง	65.7	71.1	95.5	128.5	91.8
	ปัตตานี	218.0	225.7	215.6	248.4	191.3
	ยะลา	93.4	94.7	58.7	104.6	66.1
	นราธิวาส	133.8	257.0	236.4	209.0	185.2
ภาคใต้		908.6	1,137.5	1,096.2	1,327.2	1,081.2
ประเทศ		4,847.2	5,810.1	5,324.8	6,682.5	4,326.2

ที่มา:สำนักงานพัฒนาการเศรษฐกิจและสังคมแห่งชาติ

แผนภาพที่ 24 : สัดส่วนคนจน วัดด้านรายจ่ายเพื่อการอุปโภคบริโภค



ตารางที่ 79 : รายได้เฉลี่ยของครัวเรือน (บาทต่อเดือน) ปี 2556 - 2562

จังหวัด	2556	2558	2560	2562
ประเทศ	25,194.13	26,914.78	26,946.39	26,018.42
ภาคใต้	29,279.73	27,909.47	28,526.33	25,647.47
กระบี่	27,275.79	31,011.37	34,052.89	28,251.69
พังงา	26,167.65	28,842.16	24,631.87	22,443.69
ภูเก็ต	31,857.36	31,499.65	39,593.55	36,699.01
ระนอง	32,291.64	22,034.60	23,832.48	27,600.25
สตูล	25,399.60	23,208.48	22,614.47	22,253.58
ตรัง	33,269.74	23,308.96	21,813.74	26,004.22

ที่มา: สำนักงานพัฒนาการเศรษฐกิจและสังคมแห่งชาติ

ตารางที่ 80 : หนี้สินเฉลี่ยต่อครัวเรือน จำแนกตามวัตถุประสงค์ของการกู้ยืม พ.ศ. 2556 - 2562

หน่วย: บาท

จังหวัด	วัตถุประสงค์ของการกู้ยืม	2556	2558	2560	2562
พังงา	หนี้สินทั้งสิ้น	123,375.60	164,166.60	131,646.20	73,554
	เพื่อใช้จ่ายในครัวเรือน	47,987.30	75,221.50	62,839.44	52,665.18
	เพื่อใช้ทำธุรกิจที่ไม่ใช่การเกษตร	8,746.30	13,771.40	4,686.01	5,118.28
	เพื่อใช้ทำการเกษตร	5,556.00	20,551.70	31,541.94	3,465.64
	เพื่อใช้ในการศึกษา	366.80	1,487.50	514.88	35.75
	เพื่อใช้ซื้อ/เช่าซื้อบ้านและที่ดิน	60,719.30	53,134.50	32,063.94	1,2140.24

หมายเหตุ : หนี้อื่นๆ ได้แก่ หนี้จากการค้าประกันบุคคลอื่น หนี้ค่าปรับหรือจ่ายชดเชยค่าเสียหาย เป็นต้น

ที่มา : การสำรวจภาวะเศรษฐกิจและสังคมของครัวเรือน สำนักงานสถิติแห่งชาติ กระทรวงดิจิทัลเพื่อเศรษฐกิจและสังคม

***การจัดเก็บข้อมูล 2 ปี/ครั้ง (ปี เว้นปี)

ดัชนีความก้าวหน้าของคน (Human Achievement Index-HAI)

เป็นดัชนีที่สะท้อนความก้าวหน้า การพัฒนาในระดับจังหวัดและภาพรวมของประเทศ โดยยึดกรอบการพัฒนาที่ครอบคลุม 8 ด้าน กล่าวคือ การมีสุขภาพที่ดี มีการศึกษา มีชีวิตการงาน มีรายได้ที่เพียงพอต่อการดำรงชีวิต มีที่อยู่อาศัยที่มั่นคง และอยู่ในสภาพแวดล้อมที่ดี มีชีวิตและครอบครัวที่อบอุ่นในชุมชนที่มีความปลอดภัย มีการคมนาคมและการสื่อสาร การมีส่วนร่วมจำนวน 32 ตัวชี้วัด

ในปี 2562 จังหวัดพังงามีดัชนีความก้าวหน้าในภาพรวมเพิ่มขึ้น มีค่าดัชนีความก้าวหน้าของคนอยู่ลำดับที่ 25 จาก 77 จังหวัดของประเทศ ค่าดัชนีอยู่ที่ 0.6264 เพิ่มขึ้น 0.0392 คะแนน มีค่าดัชนีเพิ่มขึ้นใน 5 ด้าน คือ ด้านชีวิตการงาน ด้านรายได้ ด้านที่อยู่อาศัยและสภาพแวดล้อม ด้านชีวิตครอบครัวและชุมชน และด้านการคมนาคมสื่อสาร โดยเฉพาะด้านการคมนาคมและการสื่อสารเพิ่มขึ้นจาก 0.5818 เป็น 0.8004 เนื่องจากการพัฒนาเส้นทางคมนาคมเข้าถึงทั่วถึงทุกชุมชน ตำบล หมู่บ้าน ให้ใช้การได้ตลอดพื้นที่เพิ่มขึ้นจากร้อยละ 67.92 เป็นร้อยละ 83.65 ส่วนการเข้าถึงโทรศัพท์มือถือและอินเทอร์เน็ตเพิ่มขึ้นจากร้อยละ 75.29 และร้อยละ 31.07 เป็นร้อยละ 92.4 และร้อยละ 54.35 ในขณะเดียวกัน ด้านชีวิตครอบครัวและชุมชนมีดัชนีเพิ่มขึ้นจาก 0.5862 เป็น 0.6908 จากการลดลงของการทำงานของเด็กอายุ 15-17 ปี จากร้อยละ 15.29 เป็นร้อยละ 7.43 คริวเรือน มีหัวหน้าครัวเรือนเดี่ยวลดลงจากร้อยละ 23.17 เป็นร้อยละ 15.16 และการลดลงของการแจ้งคดีชีวิตร่างกาย เพศ และคดีประทุษร้ายต่อทรัพย์จาก 151.47 รายต่อประชากรสามแสน เหลือ 136.44 ราย ต่อประชากรแสนคน

ตารางที่ 81: แสดงดัชนีความก้าวหน้าของคน ปี 2562 เปรียบเทียบ

จังหวัด	ดัชนี HAI	ลำดับของประเทศ	สุขภาพ	การศึกษา	ชีวิตการงาน	รายได้	ที่อยู่อาศัย	ชีวิตครอบครัว	การคมนาคมสื่อสาร	การมีส่วนร่วม
ภูเก็ต	0.6775	4	3	5	6	3	69	27	1	15
พังงา	0.6264	25	15	50	68	14	76	15	7	11
ระนอง	0.6124	39	5	6	39	62	11	26	58	
สตูล	0.5893	50	48	46	74	39	55	40	14	33
ตรัง	0.5805	54	61	34	65	46	68	69	24	38
กระบี่	0.5742	60	30	55	55	41	71	28	25	60

ที่มา:สำนักงานพัฒนาการเศรษฐกิจและสังคมแห่งชาติ

แผนภาพที่ 25 : ค่าดัชนีความก้าวหน้าของคนในปี 2558-2562



แผนภาพที่ 26 : ดัชนีความก้าวหน้าของคน รายจังหวัด ปี 2562

แผนที่ 1 : ดัชนีความก้าวหน้าของคน (Human Achievement Index – HAI) รายจังหวัด ปี 2562

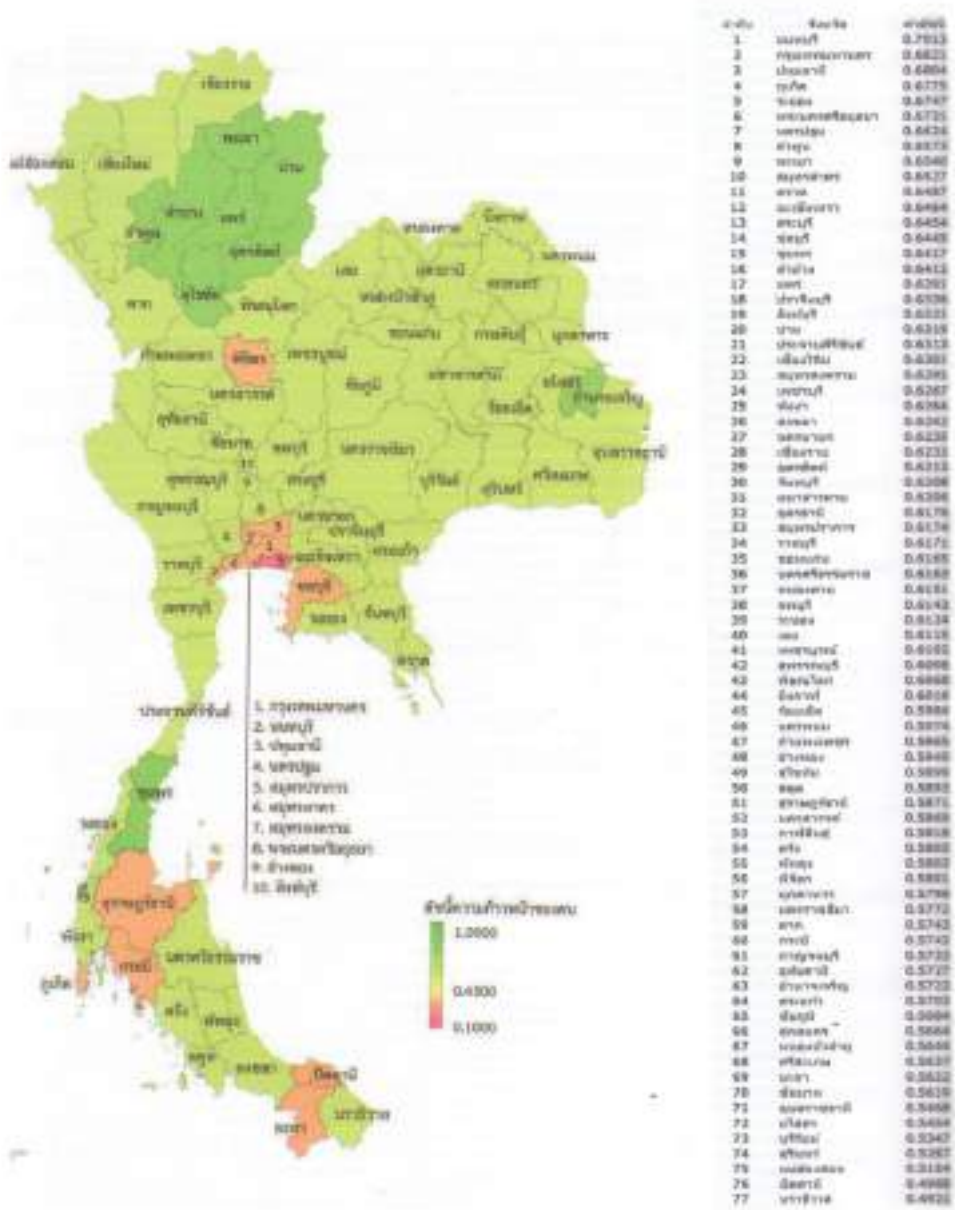

ที่มา: สำนักงานสภาพัฒนาการเศรษฐกิจและสังคมแห่งชาติ

แผนภาพที่ 27 : ดัชนีความก้าวหน้าของคน (Human Achievement Index: HAI)

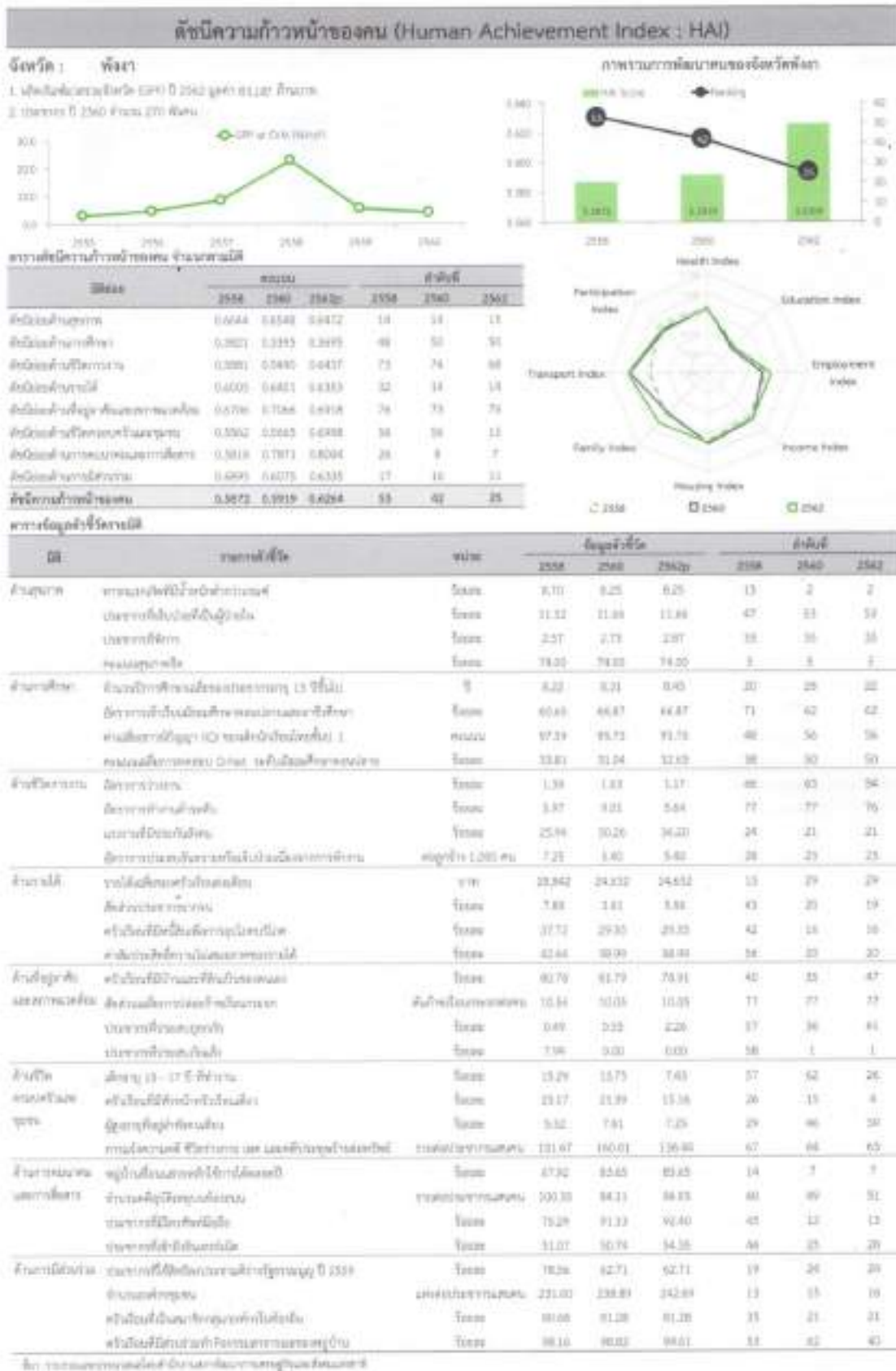

การช่วยเหลือผู้ด้อยโอกาส

1. เงินสงเคราะห์ช่วยเหลือผู้ประสบปัญหาทางสังคมกรณีฉุกเฉิน โดยปัจจุบัน สภาพความเป็นอยู่และปัญหาในทางสังคมได้เปลี่ยนแปลงไป ทำให้ประชาชนอาจประสบปัญหาสังคมอย่างไม่รู้ตัว ซึ่งปัญหาเหล่านี้จำเป็นต้องได้รับการแก้ไขในเบื้องต้น เพื่อป้องกันไม่ให้นำไปสู่ปัญหาสังคมด้านอื่น จังหวัดพังงาดำเนินการให้ความช่วยเหลือกลุ่มเป้าหมายตามหลักการสังคมสงเคราะห์เฉพาะราย รวมทั้ง การสงเคราะห์การดูแลผู้สูงอายุหรือกองทุนผู้สูงอายุ และยังรวมไปถึงผู้ที่ประสบปัญหาความเดือดร้อนที่เกิดขึ้นโดยเหตุปัจจุบันทันด่วน หรือเป็นที่คาดหมายว่าจะเกิดขึ้นในเวลาอันใกล้ และจะต้องได้รับการแก้ไขโดยฉับพลันทันท่วงที เพื่อป้องกันมิให้เกิดปัญหาสังคมด้านอื่น ๆ ตามมา เป็นการช่วยเหลือเบื้องต้นก่อนให้การสงเคราะห์ พัฒนาฟื้นฟูเพื่อจะได้ช่วยเหลือตนเองได้

ตารางที่ 82 : จำนวนผู้สูงอายุที่ได้รับเงินตามกองทุนผู้สูงอายุ ปีงบประมาณ 2558 - 2560

หน่วย : ราย /บาท

จังหวัด	2558		2559		2560	
	ผู้ได้รับอนุมัติ (ราย)	เงินอนุมัติ (บาท)	ผู้ได้รับอนุมัติ (ราย)	เงินอนุมัติ (บาท)	ผู้ได้รับอนุมัติ (ราย)	เงินอนุมัติ (บาท)
นครศรีธรรมราช	174	5,181,000	280	8,114,300	292	8,103,000
กระบี่	4	120,000	18	493,500	34	916,000
พังงา	34	989,000	74	2,119,000	45	1,241,000
ภูเก็ต	46	1,366,600	26	710,200	44	1,208,900
สุราษฎร์ธานี	26	778,000	123	3,541,350	186	5,509,700
ระนอง	54	1,571,900	79	2,192,300	46	1,316,000
ชุมพร	47	1,330,000	93	2,573,930	96	2,270,000
สงขลา	46	1,347,800	60	1,700,800	46	1,188,000
สตูล	86	2,284,100	108	2,633,000	91	2,196,000
ตรัง	21	630,000	22	615,000	14	330,000
พัทลุง	48	1,355,000	56	1,650,400	61	1,729,000
ปัตตานี	7	210,000	16	440,000	77	2,089,000
ยะลา	30	900,000	55	1,564,000	71	2,010,000
นราธิวาส	34	690,000	37	1,011,000	61	1,756,000

ที่มา : กรมกิจการผู้สูงอายุ กระทรวงการพัฒนาสังคมและความมั่นคงของมนุษย์

ตารางที่ 83 : สถิติกองทุนประกันสังคม 2557 - 2559

หน่วย: แห่ง, คน, ราย

จังหวัด	กองทุนประกันสังคม	2557	2558	2559
พังงา	จำนวนสถานประกอบการ	1,249	1,280	1,319
	จำนวนผู้ประกันตนในระบบประกันสังคม ตามมาตรา 33	18,824	20,533	21,285
	จำนวนผู้ประกันตนในระบบประกันสังคม ตามมาตรา 39	2,700	2,756	2,946
	กรณีเจ็บป่วย (ราย)	31,687	35,189	42,441
	กรณีทุพพลภาพ (ราย)	4	2	2
	กรณีตาย (ราย)	48	64	68
	กรณีคลอดบุตร (ราย)	823	866	918
	กรณีชราภาพ (ราย)	592	346	789
	บำเหน็จ	563	265	656
	บำนาญ	29	81	133
	กรณีสงเคราะห์บุตร (ราย)	3,401	3,709	4,014
	ว่างงาน (ราย)	374	403	420
	ผู้ประกันตน มาตรา 40	15,785	14,622	14,731

แนวโน้มการพัฒนาที่แสดงให้เห็นถึงศักยภาพของจังหวัดจากการดำเนินการ
ให้การสงเคราะห์ผู้สูงอายุและผู้ด้อยโอกาส คือ

- 1) เกิดกระบวนการในการดำเนินงานด้านผู้สูงอายุ ดังนี้
 - การสงเคราะห์ ได้แก่ การให้การสงเคราะห์ช่วยเหลือในเรื่องในเรื่องเครื่องอุปโภคบริโภค เงินสงเคราะห์ช่วยเหลือ เงินทุนประกอบอาชีพ สถานที่พักพิง
 - การป้องกัน ได้แก่ การจัดทำแผนยุทธศาสตร์ด้านผู้สูงอายุโดยกำหนดโครงการ/กิจกรรมในการป้องกันปัญหาต่าง ๆ ของผู้สูงอายุ การจัดตั้งกลุ่มอาสาสมัครในการเฝ้าระวัง ดูแล ช่วยเหลือ
 - การแก้ไข ได้แก่ การแก้ไขปัญหาตามผลกระทบที่เกิดกับกลุ่มเป้าหมายโดยตรง และทันที่ทั้งที่เป็นกลุ่มเป้าหมายหลัก หรือที่ได้รับแจ้งจากองค์กรเครือข่าย
 - การพัฒนา ได้แก่ การอบรมให้ความรู้ในเรื่องสิทธิ สวัสดิการการเข้าถึงบริการจากรัฐการให้ความรู้แก่เจ้าหน้าที่องค์กรปกครองส่วนท้องถิ่นรวมทั้งคนในชุมชนในเรื่องการดูแลช่วยเหลือผู้สูงอายุ การจัดตั้งกลุ่มอาสาสมัครทั้ง อผส./อพม.
- 2) เกิดความร่วมมือระหว่างหน่วยงานภาครัฐ ภาคเอกชน ภาคประชาสังคมในการป้องกัน และแก้ไขปัญหาด้านผู้สูงอายุและผู้ด้อยโอกาส ทั้งด้านงบประมาณและความร่วมมือในการดำเนินการโครงการกิจต่าง ๆ
- 3) เครือข่ายและอาสาสมัครมีความเข้มแข็ง มีทักษะความรู้และมีจิตอาสาในการดำเนินงาน ในการสงเคราะห์ช่วยเหลือขึ้น

- 4) ผู้สูงอายุและผู้ด้อยโอกาสมีหลักประกันที่มั่นคงในการดำรงชีวิตที่มีความปลอดภัยในชีวิตทรัพย์สิน และมีภูมิคุ้มกันทางสังคมไม่ให้ตนเองตกอยู่ในภาวะเสี่ยงหรือประสบกับปัญหาทางสังคม
- 5) องค์กรปกครองส่วนท้องถิ่นมีแนวทางที่ชัดเจนมากขึ้น เพื่อป้องกันคุ้มครองไม่ให้ผู้สูงอายุและผู้ด้อยโอกาสต้องอยู่ในภาวะยากหรือไม่สามารถเข้าถึงสิทธิสวัสดิการ และมีวิธีป้องกันแก้ไขปัญหาให้แก่ผู้สูงอายุและผู้ด้อยโอกาส
- 6) สังคมในภาพรวมสามารถนำแนวทางนี้ไปสร้างภูมิคุ้มกันทางสังคมให้กับคนทุกวัยเพื่อลดความเสี่ยงหรือลดการประสบกับปัญหาความเหลื่อมล้ำทางสังคมของคนอื่น
- 7) เกิดการเสริมสร้างทัศนคติให้มีความสำคัญต่อการป้องกันอย่างมีแบบแผนและยั่งยืนมากกว่าที่จะเน้นที่การให้ความช่วยเหลือ/เยียวยาเมื่อมีผู้ประสบปัญหาทางสังคม เป็นการสร้างหลักประกันที่มั่นคงในชีวิตและทรัพย์สิน ซึ่งจะช่วยลดความเสี่ยงและความเสียหายที่จะเกิดขึ้น และไม่ให้เกิดปัญหาทางสังคมของผู้สูงอายุ และผู้ด้อยโอกาส
- 8) บุคคลต่าง ๆ ในสังคมสามารถเข้ามามีส่วนร่วมในการช่วยกันสร้างภูมิคุ้มกันภัยทางสังคมให้เกิดขึ้นในชุมชนได้อย่างง่าย โดยมีอาสาสมัครเข้ามาร่วมกันป้องกัน และคุ้มครองให้ผู้สูงอายุและผู้ด้อยโอกาส ในชุมชนมีโอกาสมิและมีภูมิคุ้มกันทางสังคม
- 9) สร้างความเข้มแข็งให้กับครอบครัวและชุมชนมีความเอื้ออาทรต่อกัน ให้สมาชิกในชุมชน ไม่รู้สึกโดดเดี่ยวหรือแปลกแยก

รายงานสถานการณ์ทางวัฒนธรรม

จังหวัดได้สำรวจสถานการณ์ทางวัฒนธรรม โดยใช้แบบสอบถามสุ่มในกลุ่มเป้าหมายเด็กและเยาวชน รวมทั้งประชาชนในพื้นที่เกี่ยวกับสภาวการณ์ทางวัฒนธรรมในพื้นที่จังหวัดเพื่อศึกษาแนวโน้ม แบบสอบถามสำหรับเด็กและเยาวชน มี 4 ตอน ดังนี้

ตอนที่ 1 ข้อมูลพื้นฐาน

ตอนที่ 2 ข้อมูลสภาวการณ์ทางวัฒนธรรม มี 12 ด้าน

1. ด้านครอบครัว
2. ด้านสื่อ
3. ด้านศาสนา
4. ความมีน้ำใจเอื้อเฟื้อเผื่อแผ่ จิตสาธารณะ
5. การอ่อนน้อมถ่อมตน
6. ความซื่อสัตย์ไม่คดโกง
7. การขอโทษขอขมาขออนุญาต ให้อภัย
8. การรักษาวลสงวนตัวแต่งกายถูกกาลเทศะ
9. ความกตัญญูรู้คุณ
10. การเคารพกฎหมายระเบียบสังคม
11. การเคารพสิทธิเสรีภาพของผู้อื่น
12. การเทิดทูนสถาบันพระมหากษัตริย์

ตอนที่ 3 ข้อมูลป้องกันและแก้ไขปัญหาเสพติดในมิติวัฒนธรรม

ตอนที่ 4 ข้อเสนอแนะเกี่ยวกับงานวัฒนธรรมและยาเสพติด

แบบสอบถามประชาชน มี 3 ตอน

ตอนที่ 1 และ 2 เหมือนเยาวชน

ตอนที่ 3 ข้อเสนอแนะเพื่อพัฒนาวิถีชีวิตของประชาชนในจังหวัด

วิเคราะห์ข้อมูลด้วยสถิติ ค่าแจกแจงความถี่ ค่าร้อยละ ค่าเฉลี่ย ค่าเบี่ยงเบนมาตรฐาน ก า ร แ ป ล ผล นำเสนอ ในรูปแบบของร้อยละ ของผู้ที่ ตอบ มาก และมากที่สุด หมายถึงเห็นด้วย ร้อยละของผู้ที่ตอบ น้อย และน้อยที่สุด ไม่เห็นด้วย ร้อยละของผู้ตอบปานกลาง ไม่นำมาแปลผล จากการสำรวจข้อมูลพื้นฐานเด็กและเยาวชน ในภาพรวม

1. แยกเป็น ชาย ร้อยละ 46 หญิง ร้อยละ 52 ไม่ระบุเพศ ร้อยละ 2
2. การศึกษา มัธยม ร้อยละ 50 นอกกระบบ ร้อยละ 35 ไม่ได้ศึกษา ร้อยละ 13 และไม่ระบุ ร้อยละ 2
3. อยู่กับพ่อแม่ ร้อยละ 48 อยู่กับพ่อแม่ ร้อยละ 16 และอื่นๆ

สรุปภาพรวมดังนี้

1. สภาวะการณ์ทางด้านครอบครัว

เด็กและเยาวชนในระบบเห็นว่า กิจกรรมที่ครอบครัวทำร่วมกันมากที่สุด คือ ครอบครัว มีเวลาพูดคุยกัน ร้อยละ 58.8 เด็กและเยาวชนนอกระบบและประชาชนเห็นว่า ครอบครัวทานข้าวเย็นร่วมกัน เป็นกิจกรรมที่ครอบครัวทำร่วมกันมากที่สุด ร้อยละ 29.3 ประชาชน ร้อยละ 60.60 กิจกรรมครอบครัวที่มีการอกรักกันระหว่างพ่อแม่ลูก เป็นกิจกรรมเด็กเยาวชนในระบบ เห็นว่าทำร่วมกันน้อยที่สุด ร้อยละ 34.4 เด็กเยาวชนนอกระบบ ร้อยละ 32.8 และประชาชน ร้อยละ 21.3 สภาวะการณ์ทางวัฒนธรรมด้านครอบครัวจังหวัดพังงา กิจกรรมวัฒนธรรมที่ยังนิยม คือ การทานข้าวเย็นร่วมกัน การมีเวลาพูดคุย และการรับฟัง ความคิดเห็นกิจกรรมที่ไม่นิยม คือ บอกรักกันระหว่างพ่อแม่ลูก และการใช้เวลาหรือทำกิจกรรม วันเสาร์ - อาทิตย์หรือวันหยุดร่วมกัน แนวโน้มสภาวะการณ์ทางวัฒนธรรมด้านครอบครัว ของเด็กและเยาวชน ในจังหวัดพังงา มีการพูดคุยแสดงความคิดเห็นแสดงออกต่อครอบครัวมากขึ้น การทานข้าวเย็นร่วมกัน กับครอบครัวของ เยาวชนมีแนวโน้มลดลงเมื่อเทียบกับประชาชน จะเห็นว่าสภาวะการณ์ทุกด้าน ทุกข้อของการสำรวจ เด็กและเยาวชนในระบบและ ประชาชน มีผลการสำรวจที่ใกล้เคียงกัน ขณะที่เยาวชนนอกระบบ มีค่าแตกต่างคือมีค่าน้อยกว่า เนื่องจากว่าเยาวชนนอกระบบจะตอบคำถามเป็นคำปานกลางเป็นส่วนใหญ่

2 สภาวะการณ์ทางด้านสื่อ

พบว่าทั้งเด็กและเยาวชนในระบบ บริโภคสื่อ Facebook, Google plus, line, Skype และ Social Media มากถึง ร้อยละ 61.6 ขณะที่ เด็กและเยาวชนนอกระบบ และประชาชน บริโภคข่าวรายวันทางโทรทัศน์มากที่สุด ร้อยละ 47.3 ในขณะที่ประชาชน ร้อยละ 59.8 พบว่าทั้งเด็กและเยาวชน ในระบบและนอกระบบ และประชาชน อ่านหนังสือพิมพ์ รายวันน้อยลง หรือไม่อ่านหนังสือพิมพ์รายวัน ร้อยละ 63.6 เด็กและเยาวชนนอกระบบ ร้อยละ 50.8 ในขณะที่ประชาชน เห็นว่าฉันไม่อ่านหนังสือพิมพ์รายวัน ร้อยละ 43.6

สภาวะการณ์ด้านสื่อ ของเด็ก และประชาชนจังหวัดพังงา มีการใช้สื่อ และ Social network มากขึ้น เนื่องจากเข้าถึงได้ง่ายจากโทรศัพท์มือถือ จนกลายเป็นสิ่งจำเป็นในชีวิตประจำวัน การอ่านหนังสือพิมพ์ มีแนวโน้มลดลง ข่าวรายวันส่วนมากติดตามจากโทรทัศน์เนื่องจากการเข้าถึงได้ง่ายกว่า เด็กเยาวชนและประชาชน ในจังหวัดพังงา นิยมใช้ internet เพื่อการบันเทิง มากกว่าการติดตามข่าวสาร แนวโน้มสภาวะการณ์ ใช้สื่อออนไลน์มาก การอ่านข่าวหนังสือพิมพ์น้อยลงมาก ข่าว ทางโทรทัศน์ยังเป็นที่น่าสนใจอยู่

3. สภาวะการณ์ทางด้านศาสนา

พบว่าทั้งเด็กและเยาวชนในระบบ นอกระบบ และประชาชน มีความเชื่อในการทำดี ต้องได้ดี ทำชั่วต้องได้ชั่ว ร้อยละ 73.6 เด็กและเยาวชนนอกระบบ ร้อยละ 35 ในขณะที่ประชาชน ร้อยละ 57.3 พบว่าทั้งเด็กและเยาวชนในระบบ เห็นว่าการปฏิบัติกิจกรรมทางศาสนา มาใช้ในชีวิตประจำวัน (สวดมนต์ละหมาด ขอพรพระเจ้า) เป็นกิจกรรมที่ไม่ได้ทำ หรือทำน้อยที่สุด ร้อยละ 35.1เด็กและเยาวชนนอกระบบ ร้อยละ 35.3 ในขณะที่ประชาชน ร้อยละ 28.8 ความเชื่อเรื่องทำดีได้ดี ทำชั่วได้ชั่ว

ความศรัทธาต่อหลักคำสอนทางศาสนา ยังเป็นสิ่งยึดถือในสังคมจังหวัดพังงา ทั้งในระดับเด็กและเยาวชน และประชาชนในจังหวัดพังงา แต่การปฏิบัติกิจกรรมทางศาสนาประจำวัน เช่น สวดมนต์มีน้อย และความไม่เข้าใจ ในพิธีกรรมทางศาสนา หรือให้ความสำคัญน้อย

4. สภาวะการณ์ความมีน้ำใจ เอื้อเฟื้อเพื่อแม่มีจิตสาธารณะ

พบว่าเด็กและเยาวชนในระบบ และประชาชน เห็นว่ากิจกรรมที่ทำมากที่สุด เมื่อใช้บริการสาธารณะ ฉันทสละที่นั่งให้แก่เด็ก คนชรา สตรีมีครรภ์ ร้อยละ 52.8 ประชาชน ร้อยละ 56.8 เด็กเยาวชน นอกกระบบ ร้อยละ 20.3 เห็นว่าการให้บริการหรือเสียสละทรัพย์สิน เวลาและสิ่งของ ให้กับผู้ที่ต้องการ ความช่วยเหลือหรือ ผู้ด้อยโอกาส ร้อยละ 22

สภาวะการณ์ทางวัฒนธรรมจังหวัดพังงา ความมีน้ำใจ เอื้อเฟื้อเพื่อแม่ ความเสียสละ ต่อเด็ก คนชรา สตรี การบริจาค และการช่วยเหลือผู้อื่นอยู่ในระดับดี แนวโน้มสภาวะการณ์ของเด็กและเยาวชนช่วยเหลือผู้อื่นเมื่อมีโอกาส มีมากขึ้น

5. สภาวะการณ์ความอ่อนน้อมถ่อมตน เคารพผู้ใหญ่ มีสัมมาคาราวะ

พบว่าทั้งเด็กและเยาวชนในระบบ เด็กและเยาวชนนอกกระบบ และประชาชน เห็นด้วยมากที่สุด คือ ฉันทเชื่อ ฟังคำสั่งสอนของพ่อแม่ ร้อยละ 66.6 ร้อยละ 31.6 และ ร้อยละ 66.8 16

สภาวะการณ์ทางวัฒนธรรม ความอ่อนน้อมถ่อมตน เคารพผู้ใหญ่ มีสัมมาคาราวะของเด็กเยาวชน ในระบบ และประชาชนจังหวัดพังงา อยู่ในระดับดี แนวโน้ม สภาวะการณ์ทางวัฒนธรรม ความอ่อนน้อมถ่อมตน เคารพผู้ใหญ่ มีสัมมาคาราวะ การพูดจาสุภาพเรียบร้อยของเด็กและเยาวชน มีแนวโน้มลดลง เมื่อเทียบกับประชาชน

6. สภาวะการณ์ความซื่อสัตย์ ไม่คดโกง

พบว่า ทั้งเด็กและเยาวชนในระบบและนอกกระบบ เห็นด้วยมากที่สุดว่า หากเก็บ ทรัพย์สินมีค่าของผู้อื่นได้ จะประกาศหาเจ้าของเพื่อคืนของที่เก็บได้ทุกครั้ง ร้อยละ 56 และ ร้อยละ 29.8 ในขณะที่ ประชาชน เห็นด้วยมากที่สุดว่า จะใช้ของของผู้อื่นก่อนได้รับอนุญาต ร้อยละ 40.3 พบว่าเด็กและเยาวชน ในระบบ ไม่เห็นด้วย การเคยพูด โทกเด็ก และเยาวชนนอก ระบบ ไม่เห็นด้วย ฉันทเคยลอกการบ้านเพื่อน ร้อยละ 28.8 และประชาชนไม่เห็นด้วย ฉันทยินดีให้ สินบน หากทำให้งานเสร็จเร็วขึ้น ร้อยละ 6

สภาวะการณ์ทางวัฒนธรรม เด็กและเยาวชนในระบบจะมีความซื่อสัตย์จังหวัดพังงา ไม่คดโกงมากกว่า ประชาชนเด็กและเยาวชนเห็นว่าการลอกข้อสอบ ลอกการบ้าน และการใช้ของผู้อื่นก่อนได้รับอนุญาต เป็นเรื่อง ปกติ แนวโน้มสภาวะการณ์ทางวัฒนธรรม ความซื่อสัตย์ ไม่คดโกง เด็กเยาวชนอยู่ในระดับดีและมีแนวโน้มดีกว่า ประชาชน

7. สถานการณ์การขอโทษขอบคุณ ยอมรับผิดให้อภัย

พบว่า ทั้งเด็กและเยาวชนในระบบ เห็นด้วยมากที่สุดว่า จะขอโทษเมื่อกระทำความผิด ทั้งโดยตั้งใจ และไม่ตั้งใจทุกครั้ง ร้อยละ 68.5 เด็กและเยาวชนนอกระบบ เมื่อเพื่อนรู้สึกตัวว่าทำผิดมาขอโทษ ก็พร้อมจะให้อภัย เห็นด้วยมากที่สุดว่า ร้อยละ 35.3 ประชาชนเห็นด้วยมากที่สุด ว่าการกล่าวขอบคุณ เมื่อได้รับสิ่งของ หรือความช่วยเหลือ จากผู้อื่นทุกครั้ง ร้อยละ 60.5

แนวโน้มสถานการณ์ทางวัฒนธรรม การขอโทษ ขอขอบคุณ ยอมรับผิด ให้อภัย ในเด็กและ เยาวชนจังหวัดพังงา อยู่ในระดับดี กว่าประชาชน

8. สถานการณ์การรักษานวลสงวนตัว แต่งกายถูกกาลเทศะ

พบว่า ทั้งเด็กและเยาวชน ไม่เห็นด้วย กับการมีแฟนหรือมีกิ๊กหลายคน ร้อยละ 76.2 และประชาชน ไม่เห็นด้วย กับการมีแฟนหรือมีกิ๊กหลายคน ร้อยละ 74.5 พบว่าทั้งเด็กและเยาวชน ไม่เห็นด้วยว่าให้มีการถูกเนื้อต้องตัวกับเพื่อนต่างเพศ ร้อยละ 31.5 และประชาชน ไม่เห็นด้วย ว่าให้มีการถูกเนื้อต้องตัว กับเพื่อนต่างเพศ ร้อยละ 55.5

สถานการณ์ทางวัฒนธรรม การรักษานวลสงวนตัว แต่งกายถูกกาลเทศะ ของจังหวัดพังงา ยังอยู่ในระดับดี แนวโน้ม สถานการณ์ทางวัฒนธรรม เด็กและเยาวชนเห็นว่าการถูกเนื้อต้องตัวเป็นเรื่องปกติ แนวคิดการอยู่ด้วยกันก่อนแต่งงานเป็นเรื่องปกติมีมาก

9. สถานการณ์ความกตัญญูรู้คุณ

พบว่าทั้งเด็กและเยาวชน เห็นด้วย กับการดูแลและช่วยเหลืองานของพ่อแม่หรือครูอาจารย์ ทุกโอกาส ร้อยละ 48.8 เด็กและประชาชนนอกระบบ ร้อยละ 27.6 และประชาชน เห็นด้วย กับการดูแลพ่อแม่หรือญาติผู้ใหญ่ ร้อยละ 60.5 พบว่า ทั้งเด็กและเยาวชน เห็นด้วย จะตอบแทนบุญคุณของชาติ และแผ่นดิน ทุกครั้งที่มีโอกาส ร้อยละ 43.6 และประชาชน เห็นด้วย กับการที่จะตอบแทนบุญคุณของชาติและแผ่นดิน ทุกครั้งที่มีโอกาส ร้อยละ 61.3 สถานการณ์ทางวัฒนธรรม ความกตัญญูรู้คุณ ของจังหวัดพังงา อยู่ในระดับดี

10. สถานการณ์การเคารพกฎหมาย กฎระเบียบสังคม

พบว่าทั้งเด็กและเยาวชน เห็นด้วย กับการไม่เคยทิ้งขยะในที่สาธารณะ ร้อยละ 37.1และประชาชนเห็นด้วย กับการไม่เคยทิ้งขยะในที่สาธารณะ ร้อยละ 49.3 พบว่าทั้งเด็กและเยาวชน เห็นด้วย ที่จะต่อแถวหรือเข้าคิวทุกครั้ง ที่ใช้บริการกรณีคนเยอะ ๆ ร้อยละ 36.8 และประชาชน เห็นด้วย ที่จะต่อแถวหรือเข้าคิวทุกครั้งที่ใช้บริการกรณีคนเยอะๆ ร้อยละ 59.3

สถานการณ์ทางวัฒนธรรม การเคารพกฎหมาย กฎระเบียบในสังคม ของจังหวัดพังงา อยู่ในระดับดี แนวโน้มทางวัฒนธรรมเด็กและเยาวชนปฏิบัติตามกฎระเบียบน้อยลง

11. สภาวการณ์ด้านการเคารพสิทธิเสรีภาพของผู้อื่น

พบว่า ทั้งเด็กและเยาวชน เห็นด้วย กับการยอมรับฟังความคิดเห็นของเพื่อน หรือผู้อื่นทุกครั้ง แม้จะไม่เห็นด้วยในใจ ร้อยละ 36.6 และประชาชนเห็นด้วย กับการยอมรับฟังความคิดเห็นของเพื่อน หรือผู้อื่นทุกครั้ง แม้จะไม่เห็นด้วยในใจ ร้อยละ 48.3 พบว่าทั้งเด็กและเยาวชน เห็นด้วย กับการไม่เคยส่งเสียงดังรบกวนผู้อื่นในที่สาธารณะ หรือ ในโอกาสอื่น ๆ ร้อยละ 30.4 และประชาชนเห็นด้วย กับการไม่เคยส่งเสียงดังรบกวนผู้อื่นในที่สาธารณะ หรือ ในโอกาสอื่น ๆ ร้อยละ 50.8

สภาวการณ์ทางวัฒนธรรม การเคารพสิทธิเสรีภาพของผู้อื่น อยู่ระดับดี เด็กเยาวชน เห็นว่าการส่งเสียงรบกวนผู้อื่นในที่สาธารณะเป็นเรื่องปกติมากขึ้นเมื่อเทียบกับประชาชน

12. สภาวการณ์ ด้านการเทิดทูนสถาบันพระมหากษัตริย์

พบว่า ทั้งเด็กและเยาวชน เห็นด้วย ฉันทิยตรงเคารพธงชาติทุกครั้งเมื่อได้ยินเสียงเพลงชาติ ในที่สาธารณะ ร้อยละ 35.4 ประชาชน เห็นด้วย ฉันทิยตรงเคารพธงชาติทุกครั้งเมื่อได้ยิน เสียงเพลงชาติ ในที่สาธารณะ ร้อยละ 68.3 พบว่าทั้งเด็กและเยาวชน เห็นด้วย ฉันทิยภาคภูมิใจพระมหากษัตริย์ของไทย ที่ทรงเสียสละ ปกป้องอธิปไตยและพัฒนาประเทศไทยจนกระทั่งถึงทุกวันนี้ ร้อยละ 62.7. ประชาชน เห็นด้วย ฉันทิยภาคภูมิใจพระมหากษัตริย์ของไทยที่ทรงเสียสละปกป้องอธิปไตย และพัฒนาประเทศไทยจนกระทั่ง ถึงทุกวันนี้ ร้อยละ 51

สภาวการณ์ทางวัฒนธรรม การเทิดทูนสถาบันพระมหากษัตริย์ของเด็กเยาวชน การยึดตรงเคารพธงชาติ น้อยลง เมื่อเทียบกับประชาชน ความภาคภูมิใจในสถาบันพระมหากษัตริย์ยังอยู่ในระดับดี

13. การป้องกันและแก้ปัญหาเสพติดในมิติวัฒนธรรม

1. ความคิดเห็นของเด็กและเยาวชนจังหวัดพังงา พบว่า เด็กและเยาวชน ทั้งในระบบและนอกระบบ จำนวน 800 คน เคยทดลองยาเสพติดหรือไม่ เคยทดลอง ถึง 401 คน ร้อยละ 50.13 และไม่เคยทดลอง 396 คน ร้อยละ 49.50

2. ความคิดเห็นของเด็กและเยาวชนจังหวัดพังงา พบว่า เด็กและเยาวชน ทั้งในระบบและนอกระบบ เคยทดลอง 402 คน ยาเสพติดที่เคยทดลองครั้งแรก บุหรี่ ร้อยละ 37.50 เหล้า ร้อยละ 21.62 กระท่อม ร้อยละ 13.62 เหล้าปั่น ร้อยละ 8 กัญชา ร้อยละ 6.25 ยาบ้า ร้อยละ 5.75 และยาไอซ์ ร้อยละ 3.25

3. ความคิดเห็นของเด็กและเยาวชนจังหวัดพังงา พบว่า เด็กและเยาวชน ทั้งในระบบ และนอกระบบ เคยทดลอง 402 คน เหตุผลที่ฉันทิยเริ่มทดลองยาเสพติดครั้งแรก อายากลอง/เท่ ร้อยละ 26 ตามเพื่อน ๆ พี่ ๆ ในกลุ่ม ร้อยละ 21 เครียดจากการเรียน ร้อยละ 8.75 เครียดจากปัญหา ส่วนตัว/แฟน ร้อยละ 7.62 เครียดจากปัญหาทางบ้าน/ขาดความอบอุ่นจากพ่อแม่ ร้อยละ 6.87

4. ความคิดเห็นของเด็กและเยาวชนจังหวัดพังงา พบว่า เด็กและเยาวชน ทั้งในระบบและนอกระบบ จำนวน 800 คน พบว่าเคยเห็นเพื่อนหรือคนในชุมชน หรือในหมู่บ้านเสพยาเสพติดประเภท บุหรี่ ร้อยละ 60.25 เหล้า ร้อยละ 53.62 กัญชา ร้อยละ 22.50 กระท่อม ร้อยละ 30.75 เหล้าปั่น ร้อยละ 22.63 และไม่เคยเห็นเลย ร้อยละ 4.25

5. ความคิดเห็นของเด็กและเยาวชนจังหวัดพังงา พบว่า เด็กและเยาวชน ทั้งในระบบและนอกระบบ จำนวน 800 คน พบว่าเคยเห็นหรือคนในชุมชน หรือในหมู่บ้าน จำหน่ายยาเสพติดประเภท บุหรี่ ร้อยละ 45.88 เหล้า ร้อยละ 44.88 กัญชา ร้อยละ 12.50 กระท่อม ร้อยละ 15.13 เหล้าปั่น ร้อยละ 16.88 ยาบ้า ร้อยละ 7.88 และไม่เคยเห็นเลย ร้อยละ 2.25

6. ความคิดเห็นของเด็กและเยาวชนจังหวัดพังงา พบว่า เด็กและเยาวชน ทั้งในระบบและนอกระบบ จำนวน 800 คน พบว่าเคยเห็นหรือคนในชุมชน หรือในหมู่บ้านเป็นแหล่งพักยาเสพติดประเภท บุหรี่ ร้อยละ 10.88 เหล้า ร้อยละ 6.5 กัญชา ร้อยละ 4.0 กระท่อม ร้อยละ 5.75 เหล้าปั่น ร้อยละ 3.38 ยาบ้า ร้อยละ 3.00 และไม่เคยเห็นเลย ร้อยละ 4.75

7. ความคิดเห็นของเด็กและเยาวชนจังหวัดพังงา พบว่า เด็กและเยาวชน ทั้งในระบบและนอกระบบ จำนวน 800 คน สถานที่ที่ฉันทหรือเพื่อนชอบรวมกลุ่มทำกิจกรรมในวันหยุด ยามว่าง ตอนเย็น หรือตอนกลางคืน สถานที่ที่ฉันทหรือเพื่อนชอบไปรวมกลุ่มทำกิจกรรมกันในวันหยุด ยามว่าง ตอนเย็น โรงเรียน ร้อยละ 23.00 ห้างสรรพสินค้า ร้อยละ 22.25 ร้านเกม/อินเทอร์เน็ต ร้อยละ 21.13 ศาลาหรือสวนสาธารณะ ในหมู่บ้าน ร้อยละ 19.50 สถานบันเทิง ร้อยละ 18.38 โต๊ะสนุกเกอร์ ร้อยละ 17.67 และริมถนนในหมู่บ้าน/ชุมชน ร้อยละ 17.25

14. จังหวัดของเราจะพัฒนางานด้านศาสนา ศิลปะและวัฒนธรรมอย่างไร

- 14.1 จัดกิจกรรมที่เป็นประสบการณ์ตรง เพื่อให้เด็กและเยาวชนได้เข้าถึงการเรียนรู้ ได้อย่าง หลากหลาย
- 14.2 ส่งเสริมความรู้และทักษะทางด้านศิลปะ วัฒนธรรมและภูมิปัญญาในท้องถิ่น รวมทั้งคุณธรรม จริยธรรม และคุณลักษณะอันพึงประสงค์ที่สอดคล้องกับสังคมไทย
- 14.3 การใช้หลักคำสอนของศาสนาเป็นแนวทางในการประพฤติปฏิบัติตน

15. จังหวัดของเราควรป้องกันหรือแก้ไขปัญหายาเสพติดอย่างไร

- 15.1 ให้การศึกษาแก่ประชาชนอย่างทั่วถึง
- 15.2 การสร้างกิจกรรมเสริมสร้างสำหรับเยาวชนในชุมชน เพื่อให้สามารถใช้เวลาว่าง ให้เป็น ประโยชน์ เช่น การกีฬา นันทนาการ เป็นต้น
- 15.3 การสร้างความตระหนักและจิตสำนึกของประชาชนในการมีส่วนร่วม
- 15.4 เสริมกิจกรรมยามว่าง โดยการส่งเสริมอาชีพแก่ชุมชนยามว่าง
- 15.5 แก้ไขปัญหาเศรษฐกิจและสังคมอย่างจริงจัง และจัดสรรงบประมาณในการป้องกันและปราบปราม สิ่งเสพติด

16. ความคิดเห็นของเด็กและเยาวชนจังหวัดพังงา ที่คิดว่ากิจกรรมที่ต้องการให้ผู้ใหญ่ใจดี หรือภาคส่วนที่เกี่ยวข้อง จัดให้เด็กและเยาวชน

- 16.1 กีฬา จำนวน 496 คน ร้อยละ 62
- 16.2 ตลาดนัดวัยรุ่น เช่น ถนนเด็กเดิน จำนวน 268 คน ร้อยละ 33.50
- 16.3 เวทีประกวด/แข่งขัน จำนวน 187 คน ร้อยละ 23.37
- 16.4 ค่ายทักษะชีวิต/ทักษะอาชีพเบื้องต้น จำนวน 188 คน ร้อยละ 23.38
- 16.5 ค่ายศิลปะและวัฒนธรรม จำนวน 188 คน ร้อยละ 23.38

➔ การใช้บริการภาครัฐ

◎ โทรศัพท์ และการเข้าถึงอินเทอร์เน็ต

สภาวะการเข้าถึงและการใช้บริการโทรศัพท์ในพื้นที่ในช่วง พ.ศ. 2561 พบว่า ประชาชน มีผู้เข้าถึงเทคโนโลยีการสื่อสารโดยเฉพาะอินเทอร์เน็ต ร้อยละ 54.35 เพิ่มขึ้นจากปี 2560 ที่มีจำนวนร้อยละ 50.74 ซึ่งจะเห็นได้ว่าการเปลี่ยนแปลงที่เกิดขึ้นอย่างรวดเร็วในยุคดิจิทัล ส่งผลให้เกิดการเปลี่ยนแปลงต่อพฤติกรรมในการใช้ชีวิตรวมถึงการเรียนรู้

ตารางที่ 84 : ร้อยละของประชากรที่เข้าถึงอินเทอร์เน็ต (%) ปี 2558-2561

จังหวัด	2558	2559	2560	2561
ประเทศ	39.32	47.50	52.89	56.82
ภาคใต้ 11 จังหวัด	38.88	49.00	54.44	58.60
นครศรีธรรมราช	36.07	45.90	47.11	55.93
กระบี่	39.56	52.62	59.46	63.64
พังงา	31.07	47.44	50.74	54.35
ภูเก็ต	58.22	69.58	75.02	79.27
สุราษฎร์ธานี	35.48	44.13	50.53	56.60
ระนอง	33.91	39.41	45.65	46.99
ชุมพร	27.88	43.53	48.85	50.21
สงขลา	47.79	55.24	63.89	65.17
สตูล	38.84	47.65	56.65	57.96
ตรัง	33.14	44.80	51.62	54.03
พัทลุง	30.49	41.81	44.52	47.56
3 จังหวัดชายแดนใต้	30.14	34.61	42.21	44.95
ปัตตานี	31.37	37.87	47.57	48.96
ยะลา	34.36	40.84	50.27	51.53
นราธิวาส	26.30	27.61	32.14	37.06

ที่มา : สำนักงานพัฒนาการเศรษฐกิจและสังคมแห่งชาติ

ความมั่นคง

จังหวัดพังงา มีสภาพสังคมที่ประชาชนอยู่ร่วมกันอย่างสงบสุข มีคดีอาชญากรรมและปัญหาการแพร่ระบาดของยาเสพติดเบาบาง แต่เนื่องจากพื้นที่ของจังหวัดเป็นแหล่งท่องเที่ยวอยู่ติดกับจังหวัดภูเก็ต จังหวัดกระบี่ และจังหวัดสุราษฎร์ธานี ซึ่งมีธุรกรรมทางเศรษฐกิจสูงและติดกับจังหวัดระนองที่มีปัญหา การอพยพของแรงงานต่างด้าว ทำให้จังหวัดพังงา เป็นพื้นที่เสี่ยงที่อาจจะมีแนวโน้มของอาชญากรรมและยาเสพติดเพิ่มขึ้น

หากพิจารณาถึงคดีต่าง ๆ ที่เกิดขึ้นในพื้นที่จังหวัดพังงา จะเห็นได้ว่า มีสัดส่วนที่ต่ำ มีคดีเกิดขึ้นเพียงเล็กน้อย คดีความผิดเกี่ยวกับชีวิต ร่างกายและเพศและคดีประทุษร้ายต่อทรัพย์สินต่อประชากรแสนคน ลดลงอย่างต่อเนื่องในปี 2562 มีเพียง 121.29 ต่อประชากรแสนคน ลดลงจากปี 2561 ที่มีจำนวน 136.44

ขณะเดียวกันคดีเกี่ยวกับทรัพย์สินที่เกิดขึ้นในพื้นที่จังหวัดพังงา คดีที่เกิดขึ้นลดลงจากปีก่อน โดยปี 2562 รับแจ้งคดีจำนวน 245 ราย ปี 2561 จำนวน 277 ราย ในส่วนของคดีความผิดที่รับเป็นผู้เสียหาย มีแนวโน้มเพิ่มขึ้นเพียงเล็กน้อย จาก 4,210 ราย เป็น 4,559 รายในปี 2562 ในส่วนของคดียาเสพติดในพื้นที่ลดลงร้อยละ 66.38 มีจำนวนคดีที่เกิดขึ้นในพื้นที่น้อยสุด เมื่อเปรียบเทียบกับจังหวัดในกลุ่มภาคใต้ฝั่งอันดามัน โดยเรียงลำดับจังหวัดที่มีคดีเกิดขึ้นน้อยสุดไปมากที่สุด คือ จังหวัดพังงา ระนอง กระบี่ ภูเก็ต สตูล และจังหวัดตรัง ตามลำดับ

แม้จังหวัดพังงา จะเป็นพื้นที่เส้นทางผ่านด่านศตียาเสพติด หรือคดีต่างๆ จังหวัดพังงาได้ตระหนักและเห็นความสำคัญของมาตรการสร้างความปลอดภัยในชีวิตและทรัพย์สินให้กับประชาชนและนักท่องเที่ยว การสร้างความเข้มแข็งของชุมชน และกระบวนการมีส่วนร่วม แก้ไขปัญหาทางสังคมเพื่อให้จังหวัดพังงาเป็นเมืองแห่งความสุข เมืองน่าอยู่ อย่างยั่งยืน

ตารางที่ 85 : การแจ้งความคดีชีวิต ร่างกาย เพศ และคดีประทุษร้ายต่อทรัพย์สิน (คดีต่อประชากรแสนคน)ปี2559-2562

ภาค/จังหวัด	2559	2560	2561	2562
ประเทศ	127.69	112.63	105.46	94.45
ภาคใต้ 11 จังหวัด	140.76	131.71	129.80	114.95
นครศรีธรรมราช	87.43	81.30	85.68	79.26
กระบี่	172.99	170.51	175.20	130.26
พังงา	165.68	151.47	136.44	121.29
ภูเก็ต	244.82	242.03	234.76	237.89
สุราษฎร์ธานี	130.93	123.68	111.14	98.78
ระนอง	125.82	131.83	108.41	76.02
ชุมพร	131.99	107.33	96.48	75.10
สงขลา	168.68	157.84	158.94	129.32
สตูล	139.16	104.47	126.56	120.83

ภาค/จังหวัด	2559	2560	2561	2562
ตรัง	119.22	125.34	146.79	128.89
พัทลุง	164.78	139.47	114.28	132.42
3 จังหวัดชายแดนใต้	125.49	132.20	121.10	87.95
ปัตตานี	102.15	106.60	101.66	77.92
ยะลา	168.30	179.03	151.79	105.35
นราธิวาส	117.90	124.46	118.13	85.39

ที่มา : สำนักงานตำรวจแห่งชาติ

ตารางที่ 86 : จำนวนอุบัติเหตุบนท้องถนน (ต่อประชากรแสนคน) ปี 2559-2561

จังหวัด	2559	2560	2561
ประเทศ	112.30	132.96	155.48
ภาคใต้ 11 จังหวัด	31.93	65.72	68.14
นครศรีธรรมราช	9.91	31.20	30.82
กระบี่	23.39	71.95	106.81
พังงา	24.10	84.11	96.93
ภูเก็ต	16.24	33.83	69.23
สุราษฎร์ธานี	9.71	32.53	36.48
ระนอง	6.87	40.97	26.06
ชุมพร	17.73	50.03	56.17
สงขลา	21.73	20.85	78.88
สตูล	40.30	57.24	47.27
ตรัง	109.56	322.20	185.66
พัทลุง	115.52	81.36	59.23
3 จังหวัดชายแดนใต้	17.49	61.97	32.64
ปัตตานี	31.10	113.69	46.51
ยะลา	15.89	45.14	36.07
นราธิวาส	6.46	27.00	17.94

ที่มา : สำนักงานตำรวจแห่งชาติ

ตารางที่ 87 : แสดงคดีเกี่ยวกับทรัพย์สินในพื้นที่จังหวัด ปี 2560-2562 (ราย)

จังหวัด	2560			2561			2562		
	รับแจ้ง	จับกุม	ผู้ต้องหา	รับแจ้ง	จับกุม	ผู้ต้องหา	รับแจ้ง	จับกุม	ผู้ต้องหา
กระบี่	706	388	489	635	507	507	511	403	499
ตรัง	605	400	525	683	620	620	593	487	609
พังงา	330	175	249	277	196	196	245	193	223
ภูเก็ต	792	375	510	769	575	575	817	579	694
ระนอง	185	93	132	128	134	134	115	91	118
สตูล	626	121	121	305	161	161	320	213	256

ที่มา : สำนักงานตำรวจแห่งชาติ

ตารางที่ 88 : แสดงความผิดที่รัฐเป็นผู้เสียหาย ปี 2560-2562 (ราย)

ภาค/จังหวัด	2560			2561			2562		
	รับแจ้ง	จับกุม	ผู้ต้องหา	รับแจ้ง	จับกุม	ผู้ต้องหา	รับแจ้ง	จับกุม	ผู้ต้องหา
กระบี่	5,453	5,362	6,091	5,136	5,591	5,591	5,587	5,513	6,044
ตรัง	5,982	5,967	6,770	5,136	5,805	5,805	5,232	5,167	5,751
พังงา	4,262	3,964	4,343	4,210	4,251	4,251	4,559	4,407	4,662
ภูเก็ต	14,667	14,078	16,552	14,959	16,057	16,057	15,711	15,417	16,584
ระนอง	3,381	3,324	3,775	3,843	4,029	4,029	4,056	4,024	4,197
สตูล	4,157	3,969	4,443	4,149	4,442	4,442	4,389	4,348	4,749

ที่มา : สำนักงานตำรวจแห่งชาติ

แผนภาพที่ 28 : จำนวนคดีในพื้นที่จังหวัดพังงา



ตารางที่ 89 : แสดงคดีในพื้นที่จังหวัดพังงา ปี 2560-2562 (คดี)

ภาค/จังหวัด	จำนวนคดีอาชญากรรม (คดี)				อัตราการเปลี่ยนแปลง(%) ปี 61-62
	2559	2560	2561	2562	
กระบี่	2,204	2,447	2,782	1,407	-49.42
ตรัง	2,200	2,764	3,696	4,165	12.26
พังงา	1,524	2,022	2,058	692	-66.38
ภูเก็ต	4,015	4,200	4,998	1,739	-65.21
ระนอง	1,342	1,478	1,842	996	-45.93
สตูล	2,372	2,980	3,032	3,848	21.21

ที่มา : สำนักงานคณะกรรมการป้องกันและปราบปรามยาเสพติด

แผนภาพที่ 28 : คดีอาชญากรรมในพื้นที่จังหวัดพังงา



ด้านทรัพยากรธรรมชาติและสิ่งแวดล้อม

ทรัพยากรป่าไม้

ในปีพ.ศ. 2563 จังหวัดพังงามีพื้นที่ 3,434,460.12 ไร่ โดยมีพื้นที่ป่าไม้จำนวน 1,112,468.36 ไร่ คิดเป็นร้อยละ 32.39 ของพื้นที่จังหวัด

ตารางที่ 90: แสดงพื้นที่ป่าไม้ / พื้นที่จังหวัด ในช่วงปี พ.ศ.2563 ของจังหวัดพังงาและของภาคใต้

จังหวัด	พื้นที่จังหวัด (ไร่)	พื้นที่ป่าไม้ (ไร่)	ร้อยละของพื้นที่จังหวัด
กระบี่	3,327,160.32	571,841.58	17.19
ระนอง	2,018,415.58	1,080,609.03	53.54
สตูล	1,887,104.44	754,742.77	39.99
ยะลา	2,797,417.84	916,421.36	32.76
พังงา	3,434,460.12	1,112,468.36	32.39
นครศรีธรรมราช	6,177,901.73	1,122,801.39	18.17
สุราษฎร์ธานี	8,174,644.93	2,353,412.71	28.79
นราธิวาส	2,807,081.61	747,681.21	26.64
ตรัง	2,953,504.44	681,583.70	23.08
ชุมพร	3,748,782.77	803,569.21	21.44
ภูเก็ต	341,788.41	70,502.21	20.63
พัทลุง	2,413,169.61	388,712.16	16.11
สงขลา	4,838,147.99	533,335.76	11.02
ปัตตานี	1,235,321.61	70,956.92	5.74
ภาคใต้	46,155,901.40	11,208,638.37	24.32
รวมทั้งประเทศ	323,528,699.65	102,489,711.86	31.72

ที่มา : คัดลอกจาก ณ วันที่ 30 มี.ค.2564 <http://forestinfo.forestinfor.go.th/Content.aspx?id=10370> กรมป่าไม้,2564

◆ แนวโน้มของปัญหาทรัพยากรป่าไม้ในพื้นที่จังหวัดพังงา

1. การเปลี่ยนแปลงการใช้ประโยชน์ที่ดินในพื้นที่ป่าไม้ เพื่อเกษตรกรรม การท่องเที่ยว การขยายตัวของชุมชน ส่งผลให้เกิดการบุกรุกพื้นที่ป่าไม้ เพื่อรองรับการเปลี่ยนแปลงดังกล่าวส่งผลให้พื้นที่ป่าไม้ในพื้นที่ลดลงอย่างรวดเร็ว ในช่วงระหว่างปี 2558 - 2560 ถึงจำนวน 2,219.53 ไร่ โดย

ในช่วงระหว่างปี 2558 - 2559 ลดลง 1377.27 ไร่ หรือ ร้อยละ 0.13

ในช่วงระหว่างปี 2559 - 2560 ลดลง 842.26 ไร่ หรือ ร้อยละ 0.08

ในปี 2560 พื้นที่ป่าไม้ลดลงเป็นลำดับ 3 (ร้อยละ 0.08) ของพื้นที่ภาคใต้ รองจากจังหวัดชุมพร (ร้อยละ 0.92) จังหวัดระนอง ร้อยละ 0.12 และจัดให้อยู่ในพื้นที่วิกฤต ตามแผนแม่บทแก้ไขปัญหาทรัพยากรป่าไม้ ที่ได้แบ่งพื้นที่ออกเป็น พื้นที่วิกฤตรุนแรง 12 จังหวัด พื้นที่วิกฤต 33 จังหวัด (รวมจังหวัดพังงา) และพื้นที่อื่นๆ 31 จังหวัด ซึ่งเป็นประเด็นสำคัญที่จังหวัดจะต้องเร่งรัดการพัฒนา โดยเฉพาะการรณรงค์และการฟื้นฟู เพิ่มพื้นที่ป่าไม้ให้คงความสมบูรณ์

2. ปัจจัยของการเสื่อมโทรมของพื้นที่ทรัพยากรป่าไม้ ที่ยังขาดการบริหารจัดการแผนการใช้ประโยชน์ของพื้นที่รวมทั้งการอนุรักษ์ฟื้นฟูทรัพยากรป่าไม้

3. บริบทของเศรษฐกิจ สังคมและสิ่งแวดล้อมที่เปลี่ยนแปลงไป ไม่ว่าจะเป็นการเพิ่มขึ้นของจำนวนประชากร การขยายตัวของชุมชน การประกอบอาชีพ การค้า หรือการทำเกษตร ซึ่งล้วนแล้วแต่ส่งผลกระทบต่อการใช้ทรัพยากรป่าไม้ที่ลดลงอย่างต่อเนื่อง

ปัญหาในการบุกรุกพื้นที่ป่าไม้ อันเนื่องมาจาก

1. การขยายตัวของพื้นที่ ชุมชน ต้องการพื้นที่ทำการเกษตร

2. การขยายตัวของธุรกิจการท่องเที่ยว และที่เกี่ยวข้องกับนักท่องเที่ยว ที่มีแนวโน้มขยายตัวอย่างต่อเนื่อง ส่งผลให้มีการบุกรุกพื้นที่เพื่อกิจการต่างๆ มากขึ้น

สถิติผลการดำเนินคดีการกระทำผิดว่าด้วยกฎหมายป่าไม้ สรุปได้ดังนี้

- 1) ปีงบประมาณ พ.ศ.2560 มีคดีเกิดขึ้นทั้งหมด จำนวน 134 คดี ผู้ต้องหา 37 คน เนื้อที่ป่าถูกบุกรุก 2,120.46 ไร่ รื้อถอนผลอาสิน 22 แปลง 188.74 ไร่
- 2) ปีงบประมาณ พ.ศ. 2561 มีคดีเกิดขึ้น จำนวน 70 คดี ผู้ต้องหา 22 คน เนื้อที่ป่าถูกบุกรุก 709.97 ไร่ รื้อถอนผลอาสิน 19 แปลง 188.25 ไร่
- 3) ปีงบประมาณ พ.ศ. 2562 มีคดีเกิดขึ้น จำนวน 79 คดี ผู้ต้องหา 13 คน เนื้อที่ป่าถูกบุกรุก 550.56 ไร่ รื้อถอนผลอาสิน 4 แปลง 98.25 ไร่
- 4) ปีงบประมาณ พ.ศ. 2563 มีคดีเกิดขึ้น จำนวน 65 คดี ผู้ต้องหา 11 คน เนื้อที่ป่าถูกบุกรุก 887-0-37 ไร่ รื้อถอนผลอาสิน 10 แปลง 150-3-16 ไร่
- 5) ปีงบประมาณ พ.ศ. 2564 มีคดีเกิดขึ้น จำนวน 35 คดี ผู้ต้องหา 11 คน เนื้อที่ป่าถูกบุกรุก 533-2-35 ไร่ รื้อถอนผลอาสิน 2 แปลง 2.04 ไร่ (ข้อมูล ณ เม.ย. 2564)

จากข้อมูลข้อ 1-5 ระหว่างปี 2560-2564 มีคดีบุกรุกรวมเนื้อที่ 5,074.41 ไร่ เฉลี่ยปีละ 1,014.882 ไร่ รื้อถอนผลอาสิน 734.68 ไร่ เฉลี่ยปีละ 146.936 ไร่

ตารางที่ 91 : แสดงการเปลี่ยนแปลงพื้นที่ป่าไม้ในช่วง ระหว่างปี 2561-2563 ของจังหวัดพังงาและของภาคใต้

จังหวัด	พื้นที่ป่าไม้ (ไร่)		การเปลี่ยนแปลง (+/-)	
	ปี พ.ศ.2561-2562	ปี พ.ศ.2563	ไร่	ร้อยละ
ภาคใต้ (14 จังหวัด)				
กระบี่	572,108.51	571,742.88	-365.63	-0.06
ชุมพร	804,400.11	803,473.32	-1,487.79	-0.18
ตรัง	683,400.79	683,008.78	-392.00	-0.06
นครศรีธรรมราช	1,137,366.81	1,136,667.16	-699.65	-0.06
นราธิวาส	747,304.22	746,325.46	-978.76	-0.13
ปัตตานี	68,685.12	68,556.30	-128.82	-0.19
พังงา	1,111,139.35	1,112,468.36	1,329.02	0.12
พัทลุง	392,719.81	392,459.47	-260.34	-0.07
ภูเก็ต	70,434.74	70,108.12	-326.62	-0.46
ยะลา	909,546.89	908,973.23	-573.66	-0.06
ระนอง	1,078,795.96	1,078,040.15	-755.81	-0.07
สงขลา	541,416.14	541,026.00	-390.14	-0.07
สตูล	757,523.63	757,297.10	-226.53	-0.03
สุราษฎร์ธานี	2,352,357.38	2,351,828.52	-528.86	-0.02
รวม	11,227,760.46	11,221,974.88	-5,785.58	-0.05

ที่มา: สำนักจัดการที่ดินป่าไม้ กรมป่าไม้ กระทรวงทรัพยากรธรรมชาติและสิ่งแวดล้อม ธันวาคม 2563

ตารางที่ 92 : แสดงสถิติการบุกรุกพื้นที่ป่าไม้ในช่วงระหว่าง ปี พ.ศ. 2558 – 2564

ปี พ.ศ.	จำนวนคดี	เนื้อที่ (ไร่)	จำนวนผู้ต้องหา
2558	94	1,245.39	75
2559	114	1,258.16	55
2560	134	2,451.46	37
2561	70	709.97	22
2562	79	550.56	13
2563	65	887-0-37	11

สภาพของขยะมูลฝอย

จากการประเมินปริมาณขยะมูลฝอยที่เกิดขึ้นของจังหวัดพังงา โดยประเมินจากฐานข้อมูลจำนวนประชากรตามทะเบียนราษฎร ณ วันที่ 31 ธันวาคม 2561 ของกรมการปกครอง และนำมาคำนวณกับอัตราการผลิตขยะมูลฝอยต่อคนต่อวันของกรมควบคุมมลพิษ พบว่าในปี 2562 (ณ วันที่ 30 กันยายน 2562) จังหวัดพังงามีปริมาณขยะมูลฝอยที่เกิดขึ้น ประมาณ 112,199 ตัน หรือ ประมาณ 307.40 ตันต่อวัน ซึ่งมีปริมาณขยะมูลฝอยเพิ่มมากขึ้นกว่าปีที่ผ่านมา โดยพบว่าอัตราการเกิดขยะมูลฝอยโดยเฉลี่ย อยู่ที่ประมาณ 0.87 กิโลกรัมต่อคนต่อวัน

การคัดแยกและนำขยะมูลฝอยกลับมาใช้ประโยชน์ใหม่

ข้อมูลขยะมูลฝอยที่นำกลับมาใช้ประโยชน์ใหม่ของจังหวัดพังงาในปี 2562 (ณ วันที่ 30 กันยายน 2562) พบว่ามีการนำขยะมูลฝอยไปใช้ประโยชน์ผ่านกิจกรรมต่างๆ เช่น การนำขยะอินทรีย์ไปเลี้ยงสัตว์ การทำปุ๋ยหมักหรือน้ำหมักชีวภาพ การคัดแยกขยะรีไซเคิลในครัวเรือนเพื่อขายร้านรับซื้อของเก่า ธนาคารขยะรีไซเคิล การรับบริจาคขยะรีไซเคิลของชุมชน เครือข่าย ทสม. การคัดแยกขยะของพนักงานท้ายรถเก็บขนขยะ การคัดแยกขยะในบริเวณสถานที่กำจัดขยะ โดยมีปริมาณการคัดแยกและนำขยะมูลฝอยกลับมาใช้ประโยชน์ใหม่ จำนวนรวม 45,181.52 ตันต่อปี หรือ 123.80 ตันต่อวัน คิดเห็นร้อยละ 40.27 ของปริมาณขยะมูลฝอยที่เกิดขึ้นทั้งหมด

ตารางที่ 93: ปริมาณขยะมูลฝอยรายจังหวัด พ.ศ. 2559 -2562

จังหวัด	ขยะมูลฝอยรวมที่วัดขึ้น (ตัน/วัน)				ขยะมูลฝอยรวมที่กำจัดถูกต้อง (ตัน/วัน)				ขยะมูลฝอยรวมที่กำจัดไม่ถูกต้อง (ตัน/วัน)				ขยะมูลฝอยรวมที่กำจัดไม่ถูกต้อง (ตัน/วัน)			
	2559	2558	2561	2562	2559	2558	2561	2562	2559	2558	2561	2562	2559	2558	2561	2562
ปทุมธานี	73,328.9	61,676.0	76,504.9	78,660.9	25,757.5	21,438.7	29,713.4	26,880.8	15,796.6	20,579.1	26,128.7	34,366.5	31,775.8	19,658.2	20,062.8	17,679.5
นครศรีธรรมราช	1,037.3	981.7	961.0	1,617.0	91.2	72.9	73.3	62.4	90.8	431.8	431.8	1,209.7	625.3	477.1	457.9	364.9
กระบี่	530.9	564.0	531.9	565.5	147.6	168.4	160.3	-	137.0	137.2	154.9	166.9	286.3	258.4	236.5	278.6
จันทบุรี	283.3	296.3	301.6	307.4	77.7	84.5	83.6	69.7	84.7	95.3	109.8	123.8	126.8	118.4	112.1	137.9
ภูเก็ต	771.3	846.5	1,032.6	1,072.7	694.2	842.0	929.3	965.4	77.1	104.3	123.3	107.3	-	-	-	-
สุราษฎร์ธานี	1,034.5	1,049.1	1,088.3	1,386.7	261.7	399.1	478.0	257.7	159.0	452.0	477.3	768.2	613.7	198.0	135.0	360.9
นนทบุรี	186.3	189.3	189.1	189.6	-	-	-	-	47.7	96.8	98.0	112.7	139.1	94.4	81.1	76.8
ชลบุรี	386.3	368.9	366.9	532.5	41.3	15.6	76.4	32.5	32.7	175.3	177.2	406.0	294.3	178.0	183.3	94.1
สมุทรสาคร	1,698.4	1,488.0	1,676.7	1,647.7	673.6	718.3	668.3	652.9	567.0	565.3	586.2	577.8	418.1	384.0	422.2	417.2
สมุทร	297.5	302.0	310.8	308.5	56.9	66.5	86.7	86.2	149.9	177.4	182.6	180.7	88.7	57.3	41.6	41.6
ศรีสะเกษ	659.6	663.0	659.1	659.1	117.0	130.8	75.7	27.8	257.9	298.5	335.5	403.2	284.7	233.7	247.9	231.1
พิจิตร	526.2	532.0	516.4	519.4	35.0	46.5	42.2	67.5	192.6	192.0	197.1	382.0	296.4	293.5	277.2	70.0
อุตรดิตถ์	644.4	646.0	670.3	679.9	82.5	74.4	87.7	75.4	287.1	285.7	305.4	312.2	305.0	305.9	287.0	292.2
มหาสารคาม	596.7	611.0	587.8	543.7	252.4	253.5	180.3	166.0	238.2	241.9	295.4	293.8	194.1	111.7	81.9	81.9
บุรีรัมย์	741.2	753.0	745.3	742.5	86.2	109.3	108.8	95.9	294.0	283.8	275.3	321.4	361.1	359.7	361.2	325.2

ที่มา: กรมควบคุมมลพิษ กระทรวงทรัพยากรธรรมชาติและสิ่งแวดล้อม

หากจะเปรียบเทียบปริมาณขยะมูลฝอยที่เกิดขึ้นในจังหวัดภาคใต้ฝั่งอันดามัน จังหวัดพังงา มีปริมาณขยะน้อยที่สุด จำนวน 307.40 ตัน/ วัน รองจากจังหวัดระนองที่มีปริมาณ จำนวน 189.6 ตัน/วัน 308.5 ตัน/ วัน จังหวัดกระบี่ 545.5 ตัน/วัน จังหวัดตรัง 659.1 ตัน/วัน และจังหวัดภูเก็ตปริมาณ 1072.7 ตัน/วัน

ตารางที่ 94: การจัดการขยะมูลฝอย

อำเภอ	อปท.เจ้าของสถานที่	วิธีการจัดการขยะมูลฝอยของสถานที่กำจัด							ขยะตกค้าง
		เทกอง	เตาเผาขยะ	ฝังกลบ	RDF	ผสมผสาน	ผลิตไฟฟ้า	อื่นๆ	
เมืองพังงา	ทม.พังงา	-	-	1	-	-	-	-	-
	ทต.บางเตย	1	-	-	-	-	-	-	54
	อบต.ทุ่งคาโงก	1	-	-	-	-	-	-	1.5
ตะกั่วป่า	ทม.ตะกั่วป่า	-	-	1	-	-	-	-	-
	อบต.บางม่วง	1	-	-	-	-	-	-	357
ตะกั่วทุ่ง	ทต.โคกกลอย	1	-	-	-	-	-	-	3,065
	อบต.คลองเคียน	1	-	-	-	-	-	-	162
	อบต.หล่อยูง	1	-	-	-	-	-	-	6,764
ท้ายเหมือง	ทต.ท้ายเหมือง	1	-	-	-	-	-	-	720
	ทต.ลำแก่น	1	-	-	-	-	-	-	60,974
คุระบุรี	ทต.คุระบุรี	1	-	-	-	-	-	-	59,590
เกาะยาว	อบต.เกาะยาวน้อย	-	-	-	-	1	-	-	-
	ทต.พรุไฉ	1	-	-	-	-	-	-	129
รวม	13 แห่ง	10	-	2	-	1	-	-	131,817.5

หมายเหตุ: -มีการกำจัดถูกต้องตามหลักวิชาการ 3 แห่ง(ทม.พังงา,ทม.ตะกั่วป่า,อบต.เกาะยาวน้อย)

-กำจัดไม่ถูกต้องตามหลักวิชาการ 10 แห่ง

มีการจัดการขยะตกค้าง (ระหว่าง 1 ต.ค.2562-31 มี.ค.2563) จำนวน 7,482 ตัน

ปัญหาการดำเนินการ

-ยังไม่ได้ได้รับความร่วมมือในการจัดการตกค้างจาก อปท. ที่มีปริมาณขยะตกค้างสูง

(สำนักงานทรัพยากรธรรมชาติและสิ่งแวดล้อมจังหวัดพังงา 2563)

จังหวัดพังงา มีสถานที่กำจัดขยะมูลฝอยขององค์กรปกครองส่วนท้องถิ่น จำนวน 13 แห่ง จากองค์กรปกครองส่วนท้องถิ่น 51 แห่ง

- ระบบกำจัดขยะมูลฝอยของ อปท.ที่ถูกต้อง จำนวน 3 แห่ง สถานที่กำจัดขยะมูลฝอย อปท.ที่ไม่ถูกต้องตามหลักวิชาการ จำนวน 10 แห่ง
- วิธีการกำจัดขยะส่วนใหญ่ขององค์กรปกครองส่วนท้องถิ่น เป็นแบบเทกองกลางแจ้ง จำนวน 10 แห่ง (ร้อยละ 81.25) เป็นแบบเทกองแบบควบคุม จำนวน 2 แห่ง (ร้อยละ 12.5) และเป็นแบบผสมผสาน (MBT) จำนวน 1 แห่ง (ร้อยละ 6.25)
- ปัญหาผลกระทบจากระบบกำจัดขยะต่อสิ่งแวดล้อม จำนวน 10 แห่ง
- Cluster ระบบกำจัดขยะมูลฝอยที่มีการใช้จริง มีจำนวน 2 cluster

การจัดการขยะต้นทางของจังหวัดพังงารวมประมาณ 123.78 ตัน/วัน หรือประมาณ 45,181.52 ตัน/ปี มีการลดขยะต้นทาง ดังนี้ 1) ธนาคารขยะรีไซเคิล 2) กิจกรรมปุ๋ยหมักชีวภาพจากขยะอินทรีย์ 3) คริวเรือนและตลาดสดบางแห่งคัดแยกขยะเพื่อนำขยะอินทรีย์ไปใช้เลี้ยงสัตว์ ผลิตน้ำหมักชีวภาพ และรวบรวมขายร้านรับซื้อขยะรีไซเคิล เป็นต้น

ของเสียอันตรายจากชุมชน ประจำปีงบประมาณ พ.ศ. 2560 จากรายงานผลการบริหารจัดการขยะมูลฝอยประจำเดือนขององค์ปกครองส่วนท้องถิ่นจังหวัดพังงา ระหว่างเดือนตุลาคม 2559- พฤษภาคม 2560 พบว่าปริมาณของเสียอันตรายจากชุมชนที่เกิดขึ้นในพื้นที่จังหวัดพังงา มีจำนวน 1,116.06 ตัน แยกเป็นซากผลิตภัณฑ์เครื่องใช้ไฟฟ้าและอิเล็กทรอนิกส์ (Waste from Electrical and Electronic Equipment : WEEE) จำนวน 235.85 ตัน และของเสียอันตรายประเภทอื่น เช่น แบตเตอรี่ หลอดไฟ ภาชนะบรรจุสารเคมี จำนวน 880.2100 ตัน (สำนักงานท้องถิ่นจังหวัดพังงา ,2563) ตามแผนบริหารจัดการขยะมูลฝอยจังหวัดพังงา พ.ศ.2558-2562 ได้กำหนดให้มีศูนย์บริหารจัดการของเสียอันตรายชุมชนอย่างเป็นระบบและถูกหลักวิชาสามารถรองรับขยะอันตรายจากชุมชนในจังหวัดพังงาจำนวน 2 แห่ง ได้แก่ 1) ศูนย์เทศบาลเมืองพังงา และ 2) ศูนย์เทศบาลเมืองตะกั่วป่า โดยเทศบาลเมืองพังงาได้รับการอุดหนุนงบประมาณภายใต้โครงการถ่ายโอนการสนับสนุนแผนปฏิบัติการเพื่อการจัดการคุณภาพสิ่งแวดล้อมในระดับจังหวัด ประจำปีงบประมาณ พ.ศ.2559 จากสำนักงานนโยบายและแผนทรัพยากรธรรมชาติและสิ่งแวดล้อม เป็นค่าก่อสร้างศูนย์รวบรวมของเสียอันตรายวงเงินรวม 1,419,900 บาท สถานการณ์การจัดการของเสียอันตรายจากชุมชนจังหวัดพังงา พบว่าองค์กรปกครองส่วนท้องถิ่นมีการประชาสัมพันธ์ สนับสนุนกลไกการคัดแยกของเสียอันตรายที่รวบรวมได้จากต้นทางตั้งแต่การคัดแยก รวบรวมขนส่งและกำจัด อาทิ เทศบาลเมืองพังงา เทศบาลเมืองตะกั่วป่า เทศบาลตำบลกระบุรี เป็นต้น และองค์การบริหารส่วนจังหวัดพังงาได้มีโครงการสนับสนุนการขนส่งและกำจัดของเสียอันตราย(สำนักงานทรัพยากรธรรมชาติและสิ่งแวดล้อมจังหวัดพังงา ,2563)

มูลฝอยติดเชื้อ ข้อมูลในปี 2560 สถานบริการสาธารณสุขในพื้นที่จังหวัดพังงา ประกอบด้วย โรงพยาบาลรัฐ โรงพยาบาลส่งเสริมสุขภาพตำบล คลินิก และสถานพยาบาลสัตว์ จำนวน 9,64,114 และ 9 แห่ง ตามลำดับ มีปริมาณมูลฝอยติดเชื้อที่เกิดขึ้นรวม 121,32,51 และ 1 ตัน ตามลำดับและสามารถประเมินการผลิตมูลฝอยติดเชื้อของสถานบริการประเภทโรงพยาบาลในอัตรา 0.20-1.11 กก./เตียง-วัน หรือเฉลี่ย 0.76

กก./เตียง-วัน การกำจัดมูลฝอยติดเชื้อของโรงพยาบาลในปี พ.ศ. 2560 พบว่า โรงพยาบาลที่มีการกำจัดมูลฝอยติดเชื้อด้วยเตาเผามูลฝอยติดเชื้อของโรงพยาบาล จำนวน 5 แห่งประกอบ

- อำเภอเกาะยาว มีโรงพยาบาลเกาะยาวเป็นแม่ข่าย
- อำเภอกะปง มีโรงพยาบาลกะปงเป็นแม่ข่าย
- อำเภอคุระบุรี มีโรงพยาบาลคุระบุรีเป็นแม่ข่าย
- อำเภอท้ายเหมือง มีโรงพยาบาลท้ายเหมืองเป็นแม่ข่ายและส่งเอกชนเผากำจัด 4 แห่ง

ประกอบด้วย

- อำเภอเมืองพังงา มีโรงพยาบาลพังงาเป็นแม่ข่าย
- อำเภอตะกั่วป่า มีโรงพยาบาลตะกั่วป่าเป็นแม่ข่าย
- อำเภอตะกั่วทุ่ง มีโรงพยาบาลตะกั่วทุ่งเป็นแม่ข่าย
- อำเภอทับปุด มีโรงพยาบาลทับปุดเป็นแม่ข่าย

ผ่านระบบของโรงพยาบาล มีระบบตรวจสอบคุณภาพ ตามมาตรฐานที่กำหนด โดยงานอนามัยสิ่งแวดล้อม งานบริหาร และงานควบคุมการติดเชื้อ (Infection Control) ในทุกโรงพยาบาล (สำนักงานสาธารณสุขจังหวัดพังงา และจังหวัดพังงา ,2563)

การเก็บขนและขนส่งขยะมูลฝอยจากการสำรวจข้อมูลการจัดการขยะมูลฝอย ในปี 2559 พบว่า มีองค์กรปกครองส่วนท้องถิ่นให้บริการเก็บรวบรวมขนส่งและกำจัดขยะมูลฝอย 44 แห่ง หรือคิดเป็นร้อยละ 84.62 ของจำนวนเทศบาลและ อบต. ในจังหวัดพังงา เทศบาลทุกแห่งมีรถเก็บรวบรวมและขนส่งขยะมูลฝอยเป็นของตนเองและให้บริการเก็บรวบรวมและขนส่งขยะมูลฝอยในพื้นที่รับผิดชอบ ส่วนการจัดการขยะมูลฝอยขององค์กรปกครองส่วนท้องถิ่นระดับ อบต. พบว่า มีการบริการเก็บรวบรวมและขนส่งขยะมูลฝอยร้อยละ 83.33 บางแห่งให้บริการจัดการขยะมูลฝอยโดยจัดหาภาชนะรองรับขยะมูลฝอยและก่อสร้างเตาเผาขยะมูลฝอยในหมู่บ้านให้ชาวบ้านกำจัดเอง และมีเพียงบาง อบต. ที่มีรถยนต์เก็บขนขยะมูลฝอยเป็นของตนเองและให้บริการเก็บขนขยะมูลฝอยของชุมชนในพื้นที่รับผิดชอบ

(สำนักงานทรัพยากรธรรมชาติและสิ่งแวดล้อม,2563)



3.1.3 ประเด็นปัญหาความต้องการเชิงพื้นที่จังหวัดพังงา

๐ การท่องเที่ยว

- จากสถานการณ์ท่องเที่ยวโลกและสถานการณ์การแพร่ระบาดของโรคติดต่อไวรัสโคโรนา Covid 2019 ที่ต่อเนื่องมาตั้งแต่ปลายปี 2562 ส่งผลให้ภาคเศรษฐกิจการท่องเที่ยวของจังหวัดพังงาเติบโตลดน้อยลงตั้งแต่ไตรมาสแรกของปี 2563 จำนวนนักท่องเที่ยวทั้งชาวไทยและชาวต่างชาติลดลงร้อยละ 75.26 เป็นผลมาจากทุกประเทศและทุกจังหวัดใช้มาตรการจำกัด การเดินทางระหว่างกันเพื่อป้องกันการแพร่ระบาด โดยภาครัฐกิจสถานประกอบการ ภาคบริการ และธุรกิจที่เกี่ยวข้องกับการท่องเที่ยว ที่ได้รับ ผลกระทบในลำดับต้นๆ การลดมาตรการด้านการเงินและการคลัง และการจ้างงานเพื่อบรรเทาผลกระทบรวมถึงการดำเนินการตามมาตรการของรัฐบาล ทั้งในด้านการป้องกันการลุกลามขยายตัวของการแพร่ระบาด การบรรเทาความเดือดร้อน มาตรการเตรียมความพร้อม และฟื้นฟูภาคการท่องเที่ยว เมื่อสิ้นสุดหรือสถานการณ์คลี่คลาย การปรับตัวสู่การท่องเที่ยวแนวใหม่ (New Normal) และ (Noxt Normal)

ดังนั้นการเตรียมการฟื้นฟูเศรษฐกิจด้านการท่องเที่ยวจังหวัดพังงาในช่วงสถานการณ์โรคติดต่อไวรัสโคโรนา 2019 คลี่คลาย ที่สำคัญๆเช่น

- โครงสร้างพื้นฐานระบบโลจิสติกส์และดิจิทัลระหว่างจังหวัด เมือง ชุมชน แหล่งท่องเที่ยวหลัก/รอง/พื้นที่เกาะ

๐ การเกษตร

ปัญหาภาคการผลิตทางการเกษตรที่ตกต่ำ ขาดการผลิตสนับสนุนในเชิงนโยบายทั้งในด้านการตลาดและราคา โดยเฉพาะพืชเศรษฐกิจชะงักงัน เช่น ปาล์มน้ำมัน ยางพารา ไม้ผล (เช่น มังคุด ทูเรียน เงาะ ลองกอง) ที่ประสบปัญหาาราคาผลผลิตตกต่ำ ในขณะที่ต้นทุนการผลิตสูง (น้ำมันเชื้อเพลิง ในการขนถ่ายผลผลิตปุ๋ย เคมีภัณฑ์ต่างๆ) ผู้ประกอบการทั้งขนาดกลางและขนาดย่อย ได้รับผลกระทบจากสถานการณ์การแพร่ระบาดของโรคติดต่อไวรัสโคโรนา 2019 ผู้ประกอบการบางแห่งปิดกิจการเนื่องจากไม่สามารถแบกรับต้นทุนได้ ส่งผลให้เกษตรกรไม่สามารถกระจายผลผลิตออกสู่ตลาดได้ ผู้ประกอบการมีการลดราคาผลผลิตในราคาที่ต่ำ เกษตรกรไม่คุ้มทุนผลผลิตเน่าเสีย เกษตรกรบางรายนำไปเททิ้ง ส่งผลให้รายได้เกษตรกรต่อครัวเรือนขาดหาย แม้จังหวัดพังงาจะสนับสนุนส่งเสริมให้มีตลาดเกษตรย่อยๆ เพื่อสร้างรายได้ให้กับเกษตรกรก็ตาม แต่ทั้งนี้และทั้งนั้น รัฐบาลจะต้องผลักดันและให้สนับสนุนในเชิงนโยบายเป็นสำคัญ

2) สังคมคุณภาพชีวิตและความ

โดยเฉพาะการยกระดับความเหลื่อมล้ำทางสังคมและคุณภาพชีวิต การส่งเสริมศักยภาพผู้สูงอายุ กลุ่มเปราะบาง และกลุ่มผู้ด้อยโอกาส ให้มีคุณภาพชีวิตที่ดี มีความมั่นคงในชีวิต มีทักษะในการดำรงชีพ แม้ที่ผ่านมาในด้านดัชนีความก้าวหน้าของคน (Human Achievement Index-HHI) ในปี 2562 จะมีความก้าวหน้าการพัฒนาด้านเพิ่มขึ้น จาก 0.0392 คะแนน เป็น 0.6264 คะแนน เป็นลำดับที่ 25 ของประเทศจากลำดับที่ 53 ในปี 2558 ก็ตาม การพัฒนาขับเคลื่อนตัวชี้วัดในมิติย่อยทั้ง 8 ตัว ชีววัด ยังจำเป็นต้องขับเคลื่อนการพัฒนา เพื่อลดความเหลื่อมล้ำในสังคม โดยเฉพาะมิติตัวชี้วัดด้านการศึกษา ด้านชีวิตการทำงาน ด้านรายได้ และด้านที่อยู่อาศัยและสภาพแวดล้อม ทั้งนี้เพื่อสร้างฐานความมั่นคงให้กับประชาชนในพื้นที่ เพื่อขับเคลื่อนสู่ความเป็นเมืองน่าอยู่ เมืองแห่งความสุขอย่างยั่งยืน

3) ทรัพยากรธรรมชาติและสิ่งแวดล้อม

การบุกรุกพื้นที่ป่าไม้ชายเลน เพื่อที่ดินทำกินและสิ่งปลูกสร้างยังคงมีเพิ่มขึ้น ปี 2563 มีจำนวน 65 คดี เนื้อที่ 887-0-37 ไร่ สูงกว่า ปี 2562 ที่มีจำนวน 550.56 ไร่ แนวโน้มในอนาคตอาจมีการบุกรุกพื้นที่ป่าไม้ชายเลนที่เพิ่มสูงขึ้น ด้วยเหตุปัจจัยทางเศรษฐกิจของครัวเรือนและรายได้ ประชาชนส่วนหนึ่งยังขาดที่ดินทำกินเป็นของตนเอง

ปัญหาขยะมูลและน้ำเสีย โดยเฉพาะอย่างยิ่งในแหล่งท่องเที่ยวและชุมชน ยังคงมีปริมาณที่เพิ่มขึ้นเช่นกัน การจัดการขยะยังคงมีปริมาณที่ตกค้าง รวมถึงการกำจัดขยะที่ยังไม่ถูกสุขลักษณะ

ปัญหาการกัดเซาะชายฝั่งจากคลื่นทะเล มีแนวโน้มขยายวงกว้างในพื้นที่ เนื่องจากลมมรสุมที่พัดผ่านอันดามันค่อนข้างแรงและมีมรสุมตลอดทั้งปี ส่งผลให้คลื่นลมแรงและพัดตลิ่งกระเซาะหาดเพิ่มขึ้นในปี 2563 พื้นที่ชายฝั่งประสบปัญหาการกัดเซาะยาวประมาณ 4.62 กิโลเมตร เป็นพื้นที่กัดเซาะรุนแรง 4.62 กิโลเมตร พื้นที่กัดเซาะประมาณ 1.09 กิโลเมตร และพื้นที่กัดเซาะ 2.89กิโลเมตร ในพื้นที่อำเภอคุระบุรี , อำเภอตะกั่วป่า, อำเภอท้ายเหมือง,อำเภอตะกั่วทุ่ง,อำเภอเมือง,อำเภอทับปุด

ตารางที่ 95: แสดงปัญหาความต้องการเชิงพื้นที่จังหวัดพังงา

ด้านเศรษฐกิจ

ประเด็นปัญหา	ความต้องการพื้นที่ของพื้นที่	พื้นที่
--------------	------------------------------	---------

<p>ระบบโลจิสติกส์และดิจิทัลระหว่างเมือง เกาะ แหล่งท่องเที่ยวหลัก/รอง</p>	<p>1.ทางอากาศ -การก่อสร้างสนามบิน -สะพานเชื่อมเกาะคอเขา</p> <p>2.ทางน้ำ -ทำเทียบเรือสู่แหล่งท่องเที่ยวขนาดใหญ่ -พัฒนาท่าเทียบเรือมารีน่า เพื่อรองรับเรือยอร์ช ซุปเปอร์ยอร์ช</p> <p>3.ทางบก -ก่อสร้างระบบราง (รถไฟสายสุราษฎร์- พังงา(ท่าฉนวน) -ถนน 4 ช่องจราจร เส้นทางสายหลัก/รอง และไฟฟ้าแสงสว่างของการท่องเที่ยว</p>	<p>อำเภอตะกั่วทุ่งอำเภอตะกั่วป่า</p> <p>ทุกอำเภอ อำเภอท้ายเหมือง อำเภอตะกั่วทุ่ง</p> <p>อำเภอตะกั่วทุ่ง ทั้งจังหวัด</p>
<p>การท่องเที่ยว</p>	<p>1.การท่องเที่ยวดิจิทัล (Phangnga smart Travel / Phangnga prompt/ Phangnga Model เมืองต้นแบบท่องเที่ยวเชิงสุขภาพและสมุนไพร</p> <p>2.พัฒนาแหล่งท่องเที่ยวหลัก/รอง</p> <p>3.การท่องเที่ยวโดยชุมชน</p> <p>4.เส้นทางจักรยาน</p>	<p>ทั้งจังหวัด</p>
<p>การเกษตร</p>	<p>-ศูนย์อัตรการการค้าภาคเกษตร</p> <p>-พืชผลผลิตราคาตกต่ำโดยเฉพาะพืชเศรษฐกิจของจังหวัด (ยางพารา ปาล์มน้ำมัน) และไม้ผล เช่น มังคุด ลองกอง เงาะทุเรียน เป็นต้น) ส่งผลกระทบต่อรายได้ภาคเกษตรลดลง</p>	<p>ทั้งจังหวัด</p>

ด้านทรัพยากรธรรมชาติและสิ่งแวดล้อม

ประเด็นปัญหา	ความต้องการพื้นที่ของพื้นที่	พื้นที่
ขยะและน้ำเสีย	- ในพื้นที่แหล่งท่องเที่ยว เกาะปันหยี และพื้นที่แหล่ง	อำเภอเมืองพังงา

	ท้องเที่ยวอำเภอตะกั่วป่า ยังขาดระบบบำบัดขยะ ที่มีคุณภาพและได้มาตรฐาน ขยะตกค้างและการกำจัดยังไม่ถูกหลักสุขาภิบาล	อำเภอตะกั่วป่า
น้ำเพื่ออุปโภคบริโภค	- ทั้งภาคเกษตร และภาคการท่องเที่ยว (เขื่อนฝาย ระบบชลประทาน) ไม่เพียงพอต่อความต้องการใช้น้ำในอนาคต	ทั้งจังหวัด
ป่าไม้/ป่าชายเลน/พื้นที่ชุ่มน้ำ	-การลดลงของพื้นที่ป่าไม้และป่าชายเลน รวมถึงความเสื่อมโทรมของพื้นที่ป่าต้นน้ำ/ป่าพรุ/ป่าชายเลน	อำเภอตะกั่วป่า อำเภอกระบุรี อำเภอเมืองพังงา อำเภอเกาะยาว อำเภอตะกั่วทุ่ง อำเภอทับปุด
น้ำกักเซาะบริเวณชายฝั่ง	-โดยเฉพาะการกัดเซาะชายฝั่งที่มีผลกระทบอย่างรุนแรง และมีแนวโน้มขยายวงกว้างในพื้นที่ -ขาดเขื่อนป้องกันน้ำกัดเซาะ	อำเภอท้ายเหมือง อำเภอตะกั่วป่า อำเภอตะกั่วทุ่ง

ด้านสังคมคุณภาพชีวิตและความมั่นคง

ประเด็นปัญหา	ความต้องการพื้นที่ของพื้นที่	พื้นที่
ความปลอดภัยในชีวิตและทรัพย์สิน	-ยาเสพติด -ระบบ/ศูนย์ให้ความช่วยเหลือทางทะเลอย่างครบวงจร เพื่อความเชื่อมั่นในความปลอดภัยในชีวิตและทรัพย์สินให้กับนักท่องเที่ยว -ไฟฟ้าแสงสว่างในเส้นทางคมนาคม	ทั้งจังหวัด
การศึกษา	-ขาดการยกระดับคุณภาพและผลสัมฤทธิ์ทางการศึกษา เพื่อลดความเหลื่อมล้ำ ความยากจนที่ยังคงเหลืออยู่ และผู้สูงอายุกลุ่มเปราะบาง และผู้ด้อยโอกาสทางสังคม	ทั้งจังหวัด
คุณภาพชีวิตด้านสาธารณสุข	- อุปกรณ์และบุคลากรทางการแพทย์และคุณภาพการรักษายังไม่เพียงพอต่อประชากรในพื้นที่	ทั้งจังหวัด

การวิเคราะห์สถานะแวดล้อม และศักยภาพ (SWOT Analysis)

จังหวัดได้นำผลการวิเคราะห์ข้อมูลตัวชี้วัดการพัฒนาจังหวัดทั้งด้านการพัฒนาแบบทั่วถึง (Inclusive Growth) การเติบโตทางเศรษฐกิจและการเพิ่มขีดความสามารถในการแข่งขัน (Growth & Competitiveness) การเติบโตทางเศรษฐกิจ สีเขียว (Green Growth) และตัวชี้วัดประสิทธิภาพการดำเนินงานภาครัฐ (Government Efficiency) มาประกอบการวิเคราะห์สถานะแวดล้อมที่สำคัญๆ ดังนี้ (SWOT)

๐ การวิเคราะห์สถานะแวดล้อม (SWOT)

จุดแข็ง Strength S :	จุดอ่อน Weaknesses w :
<p>1. จังหวัดพังงาเป็นจังหวัดที่มีฐานเศรษฐกิจดี มีการเติบโตของเศรษฐกิจและผลิตภัณฑ์มวลรวมต่อหัวสูงกว่าค่าเฉลี่ยของภาคใต้และยังมีแนวโน้มของศักยภาพทางเศรษฐกิจที่เติบโตอย่างต่อเนื่องในอนาคต</p> <p>2. แนวชายฝั่งทะเลและหมู่เกาะด้านการท่องเที่ยวเชิงนิเวศ มีความสวยงาม เป็นแหล่งโอโซน มีความปลอดภัย มีความพร้อมและได้รับการยอมรับในระดับนานาชาติ มีการท่องเที่ยวที่หลากหลายในเชิงนิเวศและสุขภาพ</p> <p>3. มีความหลากหลายเชิงวัฒนธรรม เมืองเก่าโบราณคดี ที่มีความเป็นมายาวนานและมีคุณค่า</p> <p>4. ปัจจัยพื้นฐานการผลิตทางการเกษตรมีศักยภาพที่เอื้อต่อการเพิ่มมูลค่าการค้าของจังหวัด</p> <p>5. มีทรัพยากรธรรมชาติที่หลากหลายและสมบูรณ์แห่งหนึ่งของประเทศ รวมทั้งความหลากหลายทางชีวภาพ</p> <p>6. เป็นพื้นที่ทางเลือกใหม่สำหรับการลงทุนภายนอก</p> <p>7. เป็นจังหวัดที่มีดัชนีความก้าวหน้าของคน (Human Achievement Index-HAI) ลำดับที่ 25 ของประเทศ ในปี 2562</p>	<p>1. โครงสร้างพื้นฐานในระบบโลจิสติกส์และระบบดิจิทัลยังขาดมาตรฐานที่รองรับการพัฒนาเศรษฐกิจและขยายตัวด้านการท่องเที่ยวทั้งการขนส่งทางน้ำ รถไฟและทางอากาศ (สนามบินถนนสี่ช่องจราจร ท่าเทียบเรือ)</p> <p>2. แรงงานและบุคลากรยังขาดการพัฒนาฝีมืออาชีพที่รองรับธุรกิจการท่องเที่ยวและบริการรวมทั้งภาคการเกษตร ยังไม่เพียงพอที่จะรองรับสู่การแข่งขันในภูมิภาค (ทักษะฝีมือและภาษา)</p> <p>3. ขาดการบริหารจัดการอย่างเป็นระบบและมีประสิทธิภาพในการเพิ่มมูลค่าด้านการเกษตร (ตลาดกลางสินค้า / ต้นทุนการผลิต/การรวมกลุ่มหรือสถาบันเกษตรกร)</p> <p>4. ปัญหาทรัพยากรธรรมชาติและสิ่งแวดล้อมมีแนวโน้มเริ่มเสื่อมโทรม (การบุกรุกพื้นที่ป่าไม้ ขยะ มูลฝอยในพื้นที่ท่องเที่ยว / ป่าต้นน้ำ/ป่าพรุ/ป่าชายเลน)</p> <p>5. ระบบความปลอดภัยทางการท่องเที่ยวยังไม่ได้มาตรฐานรวมทั้งการประชาสัมพันธ์</p> <p>6. เกษตรอุตสาหกรรมแปรรูปยังเป็นอุตสาหกรรมขั้นพื้นฐานหรือปฐมภูมิ</p> <p>7. ขอน้ำเสีย ยังไม่ขาดการบริหารจัดการในระบบทั้งหมด</p>

<p>โอกาส Opportunity O :</p> <ol style="list-style-type: none"> 1. รัฐบาลให้ความสำคัญต่อการพัฒนาเศรษฐกิจดิจิทัล (Digital Econmy) เป็นเศรษฐกิจรูปแบบใหม่ในการขับเคลื่อนการพัฒนา ทำภาคการผลิต การขนส่ง การบริการและการท่องเที่ยว 2. กระแสโลกหันมาสนใจด้านสิ่งแวดล้อมและสุขภาพสังคม เข้าสู่ผู้สูงอายุ ชักสอดคล้องกับศักยภาพของจังหวัดในการสู่เป็นเมืองต้นแบบท่องเที่ยวเชิงสุขภาพด้านสมุนไพรที่ครบวงจร 3. กรอบความร่วมมือเขตเศรษฐกิจตามฝ่าย (IMT-GT) ที่เอื้อต่อการพัฒนาพื้นที่ โดยเฉพาะด้านการท่องเที่ยว การค้าการลงทุน ด้านการเกษตร อุตสาหกรรมและสิ่งแวดล้อม ฯลฯ 4. นโยบายการกำหนดพื้นที่การเกษตร (Zoning) ของรัฐบาลทำให้เกิดความชัดเจนต่อการบริหารจัดการภาคเกษตรในพื้นที่ 5. นโยบายครัวไทยสู่ครัวโลก ที่เกื้อหนุนต่อภาคเกษตรรวมทั้งกระแสโลกมีความต้องการบริโภคอาหารปลอดภัย/ ผลิตภัณฑ์ที่ปลอดภัยและอาหารเพื่อสุขภาพ 6. กรอบแผนส่งเสริมเศรษฐกิจดิจิทัลรายพื้นที่ เกื้อหนุนการพัฒนาจังหวัดสู่ความเป็นเมือง Smart city 	<p>ภัยคุกคาม Threats T :</p> <ol style="list-style-type: none"> 1. ระบบเศรษฐกิจโลก เปลี่ยนแปลงและผันผวน มีผลกระทบต่อการค้า การลงทุน ภาคเกษตรกรรม การท่องเที่ยว และการพัฒนาในด้านอื่น ๆ 2. สถานการณ์ทางการเมือง ส่งผลต่อความเชื่อมั่นด้านการค้า การลงทุน การท่องเที่ยวของชาวต่างประเทศ 3. การบริหารจัดการภาครัฐรวม,รวมถึงนโยบายขาดความต่อเนื่องในแต่ละช่วงแต่ละสมัย ส่งผลต่อการพัฒนาเชิงพื้นที่ ทั้งในด้านงบประมาณการแก้ไขปัญหาต่างๆในพื้นที่ 4. ภูมิอากาศที่แปรปรวนฝนตกชุกตลอดทั้งปี ส่งผลกระทบต่อภาคการเกษตรและภาคการท่องเที่ยวหลักของจังหวัด 5. ยังเป็นพื้นที่เสี่ยงภัยพิบัติทางธรรมชาติ 6. สถานการณ์แพร่ระบาดของติดเชื้อไวรัสโคโรนา 2019 (COVID 2019) ส่งผลกระทบต่อระบบเศรษฐกิจภาคการท่องเที่ยว เกษตร สังคม คุณภาพชีวิตและความเป็นอยู่ของประชาชนในพื้นที่ รวมทั้งเศรษฐกิจโลกที่ระลอกทั่วภาคการท่องเที่ยวและภาคเกษตรหยุดชะงัก
--	--

◎ สอดคล้องยุทธศาสตร์การพัฒนาพื้นที่

ยุทธศาสตร์เชิงรุก (S-O Strategies)

1. พัฒนาจังหวัดพังงาสู่เมืองน่าอยู่ ตามแนวคิด “พังงาแห่งความสุข”
2. ขับเคลื่อนการท่องเที่ยวและเศรษฐกิจสร้างสรรค์ ให้สามารถแข่งขันได้ในระดับโลก เกิดการกระจายรายได้สู่ชุมชน เพื่อลดความเหลื่อมล้ำ มีความเป็นมิตรกับสิ่งแวดล้อมและการพัฒนาที่ยั่งยืนแบบองค์รวม
 - ท่องเที่ยวและการบริการ (ท่องเที่ยวเชิงสุขภาพสมุนไพร ควบคุมการท่องเที่ยวเชิงนิเวศ
 - สมุนไพรสุขภาพและการแพทย์
 - เกษตรและอากาศรวมถึงอุตสาหกรรมที่เกี่ยวข้องเพื่อสร้างมูลค่าใหม่ (Valve Creation)
3. พัฒนาโครงสร้างพื้นฐานระบบโลจิสติกส์และสิ่งอำนวยความสะดวกสู่มาตรฐาน เพื่อรองรับการพัฒนาทางเศรษฐกิจสู่ภูมิภาค

ยุทธศาสตร์เชิงป้องกัน (S-T Strategies)

1. พัฒนาระบบดิจิทัลรักษาความปลอดภัย ระบบเตือนภัย และเครือข่ายการสื่อสารที่ทันสมัยและองค์ความรู้ขั้นแนวหน้า
2. การป้องกันและลดความเสี่ยงภัยที่เกิดจากภัยพิบัติธรรมชาติอุทกภัย และธรณีพิบัติ
3. สนับสนุนการนำเทคโนโลยีมาใช้ภาคเกษตร (Smart farm) เพื่อเพิ่มประสิทธิภาพการผลิต

ยุทธศาสตร์ปรับปรุง (W-O Strategies)

1. พัฒนาบุคลากรทางการท่องเที่ยวและเกษตรกรและขีดความสามารถในการแข่งขัน
2. พัฒนาขีดความสามารถในการผลิตและการสร้างมูลค่าเพิ่ม เน้นการลดต้นทุนการผลิตและพัฒนาคุณภาพมาตรฐานสินค้าเกษตร รวมถึงนวัตกรรม
3. คุ่มครอง ป้องกัน รักษา พื้นฟูทรัพยากรธรรมชาติและสิ่งแวดล้อม (ทุนทรัพย์) รวมทั้งการเพิ่มพื้นที่ป่าไม้/ป่าชายเลนอย่างต่อเนื่องเชื่อมโยงการท่องเที่ยวเชิงอนุรักษ์
4. พัฒนาระบบการชุมชนเข้มแข็งในการแก้ไขปัญหาสังคม

ยุทธศาสตร์เชิงปรับเปลี่ยน (W-T Strategies)

1. พัฒนาระบบการบริหารจัดการของทุกภาคส่วนในพื้นที่ในลักษณะพหุภาคี ที่ส่งผลต่อการพัฒนาพื้นที่ตามแนวระเบียงเศรษฐกิจ 3 ฝ่าย IMT-GT
2. ขยายฐานการผลิตสินค้าเกษตรที่หลากหลาย ทั้งพืช ปศุสัตว์ ประมง ในการผลิตที่มีมาตรฐานปลอดภัย เพื่อสร้างรายได้และความมั่นคงทางอาหาร
3. ส่งเสริมสมัชชาการบริหารจัดการขยะของเสียจากครัวเรือน ชุมชน ด้วยตนเอง เพื่อลดปริมาณขยะในพื้นที่



3.1.4 ผลการพัฒนาและแก้ไขปัญหาจังหวัดในช่วงที่ผ่านมา

การพัฒนาจังหวัดตามแผนพัฒนาของจังหวัดพังงา พ.ศ. 2561-2565 ซึ่งประกอบไปด้วย 4 ประเด็น ยุทธศาสตร์ที่ครอบคลุม การดำเนินงานด้านเศรษฐกิจ ด้านสังคม ด้านทรัพยากรธรรมชาติและสิ่งแวดล้อมและด้าน ความมั่นคงปลอดภัยในชีวิตและทรัพย์สิน สอดคล้องกับทิศทางตามยุทธศาสตร์ แผนปฏิรูปประเทศ แผนพัฒนา เศรษฐกิจและสังคมแห่งชาติฉบับที่ 12 ภายใต้แผนงานโครงการที่ขับเคลื่อนการพัฒนา

เป้าหมายการพัฒนา : จังหวัดพังงา ศูนย์กลางการท่องเที่ยวเชิงนิเวศ เกษตรกรรมยั่งยืน สังคมแห่งการเรียนรู้

สู่ความเป็นเมืองน่าอยู่ พังงาแห่งความสุข

ตัวชี้วัดความสำเร็จตามเป้าหมายการพัฒนา ซึ่งได้กำหนดตัวชี้วัดเป้าหมายการพัฒนา 3 ประเด็น คือ

- 1.จำนวนนักท่องเที่ยวและรายได้จากการท่องเที่ยวที่เพิ่มขึ้น (ร้อยละ 2)
- 2.มูลค่าสินค้าภาคเกษตรที่เพิ่มขึ้นและปลอดภัยได้มาตรฐาน (ไม่น้อยกว่าร้อยละ 5)
- 3.สัดส่วนคนจนหรือร้อยละ ของประชาชนที่มีรายจ่ายเพื่อการอุปโภคบริโภคต่อเดือน คริวเรือนที่อยู่ใต้เส้น ความยากจน ไม่เกินร้อยละ 5.96

สรุปภาพรวมการพัฒนา

◎การพัฒนาด้านเศรษฐกิจ ซึ่งประกอบด้วยประเด็นการพัฒนา

ประเด็นการพัฒนาด้านเศรษฐกิจ ซึ่งประกอบด้วย การพัฒนาใน 2 ประเด็น คือ

- 1.ประเด็นการพัฒนาที่ 1 : สร้างเสริมคุณภาพการท่องเที่ยวเชิงนิเวศครบวงจร
- 2.ประเด็นการพัฒนาที่ 2 : สร้างระบบการบริหารจัดการเกษตรตร้อยอย่างเป็นระบบที่ยั่งยืน

1) ภาคการท่องเที่ยว

ประเด็นการพัฒนา ตามแผนพัฒนาจังหวัด พ.ศ. 2561-2565

ซึ่งประเด็นการพัฒนาที่ 1 (มีจำนวน 3 ตัวชี้วัด) ประกอบด้วย

- 1.ร้อยละของจำนวนนักท่องเที่ยวที่เพิ่มขึ้นร้อยละ 2
- 2.ร้อยละที่เพิ่มขึ้นของรายได้จากการท่องเที่ยว ร้อยละ 2
- 3.ร้อยละของความพึงพอใจของนักท่องเที่ยวที่มาเยือนจังหวัดพังงา ไม่ต่ำกว่าร้อยละ 80

ในช่วงการพัฒนาจังหวัดในภาพรวมของแผนพัฒนา **ประเด็นการพัฒนาที่ 1 : สร้างเสริมคุณภาพการท่องเที่ยวเชิงนิเวศครบวงจร** ซึ่งเป็นประเด็นเศรษฐกิจด้านการท่องเที่ยว อันเป็นเศรษฐกิจที่สำคัญของจังหวัดพังงา มีจุดเน้นการพัฒนา ที่เชื่อมโยงในลักษณะ “ต้นน้ำ – กลางน้ำ –ปลายน้ำ ” เช่น การพัฒนาโครงสร้างพื้นฐานในการอำนวยความสะดวกเข้าถึง ถนนเข้าสู่แหล่งท่องเที่ยว การปรับปรุงภูมิทัศน์แหล่งท่องเที่ยวให้สวยงาม การพัฒนาท่าเทียบเรือเพื่อขนส่งนักท่องเที่ยวไปยังเกาะแก่งต่างๆ ซึ่งเป็นสิ่งจำเป็นต่อการพัฒนาให้ได้มาตรฐาน มีความปลอดภัย นอกจากนี้ยังรวมไปถึงการพัฒนาด้านบุคลากรรองรับการท่องเที่ยว การประชาสัมพันธ์และส่งเสริมด้านการตลาด นอกจากนี้จังหวัดพังงายังได้จัดกิจกรรม Event รวมถึงการสร้างความหลากหลายทางการท่องเที่ยว เช่นท่องเที่ยวชุมชน ท่องเที่ยวเชิงเกษตร ท่องเที่ยวเชิงศิลปวัฒนธรรม ต่างซึ่งเป็นกิจกรรมด้านปลายน้ำ เพื่อการกระตุ้นเศรษฐกิจนอกฤดูกาลท่องเที่ยว (Out of Season Economy) ของจังหวัดพังงาที่จะนำไปสู่ฐานเศรษฐกิจที่เข้มแข็งของพื้นที่ เพิ่มสถานะทางเศรษฐกิจให้เกิดการหมุนเวียนตลอดทุกช่วงฤดูกาล เพื่อให้นักท่องเที่ยวได้รับรู้ว่า พังงาสามารถเดินทางมาเที่ยวได้ตลอดทั้งปี

หากพิจารณา ตัวชี้วัดที่ 1 ร้อยละของจำนวนนักท่องเที่ยวและรายได้ที่เพิ่มขึ้น ร้อยละ 2

หากวิเคราะห์และพิจารณาด้านข้อมูลจำนวนนักท่องเที่ยวผู้มาเยือนจังหวัดพังงาและรายได้จากนักท่องเที่ยวในช่วงปี พ.ศ.2561-2563 โดยในปี 2561 มีการขยายตัวของจำนวนนักท่องเที่ยวจากปี 2560 ร้อยละ 2.69 เติบโตเป็นอันดับ 5 ของภาคใต้ รองจากจังหวัดภูเก็ต กระบี่ สุราษฎร์ธานี และจังหวัดสงขลา ขยายตัวในปี 2562 ร้อยละ 0.76 และเริ่มหดตัวลงอย่างสูงสุดในปี 2563 ถึงร้อยละ 75.26 แม้ในปี 2561 อัตราการขยายตัวของนักท่องเที่ยวจะสูงมาก ค่าเป้าหมาย เพียงเล็กน้อยก็ตามปัจจัยการเปลี่ยนแปลงมาจากบริบทด้านสถานการณ์แพร่ระบาดของโรคติดเชื้อ โควิด-19 ส่งผลกระทบต่อการท่องเที่ยวและกิจกรรมที่เกี่ยวข้องเนื่องกับการท่องเที่ยว ต้องปรับเปลี่ยนหรือชะงัก ประกอบกับแผนงาน/โครงการ ด้านการพัฒนาท่องเที่ยว ภายใต้งบประมาณของจังหวัด ในช่วงที่ผ่านมา ได้รับการจัดสรรงบประมาณน้อย ซึ่งส่งผลให้การขับเคลื่อนการพัฒนา ด้านการท่องเที่ยวในพื้นที่ไม่เต็มศักยภาพ และจังหวัดยังไม่บรรลุตามเกณฑ์เป้าหมายตัวชี้วัดอย่างไรก็ตามแม้การดำเนินงานจะไม่บรรลุเป้าหมายที่วางไว้ (นักท่องเที่ยวตามเกณฑ์) ด้วยเหตุปัจจัยดังกล่าวข้างต้น จังหวัดพังงายังต้องกระตุ้นหนุนเสริมด้านการท่องเที่ยวอย่างต่อเนื่อง เนื่องจากเป็นภาคเศรษฐกิจหลักของจังหวัด

ในขณะเดียวกันกับภาครายได้จากการท่องเที่ยว ในช่วงปี 2561 ก็มีอัตราการขยายตัว ร้อยละ 11.24 จากปี 2560 และเริ่มหดตัวในปี 2562 ร้อยละ 0.60 และหดตัวลงสูงสุดในปี 2563 ถึงร้อยละ 77.32 เช่นกัน ปัจจัยสำคัญที่ส่งผลต่ออัตราการเติบโตและขยายตัวภาคการท่องเที่ยวต่อสถานการณ์ การแพร่ระบาดของโรคติดเชื้อไวรัสโคโรนา 2019 ที่ส่งผลต่อการไม่บรรลุตัวชี้วัดตามค่าเป้าหมาย อย่างไรก็ตามจังหวัดพังงา ยังมีความท้าทายในการบรรลุเป้าหมาย ในการขีดความสามารถในการแข่งขัน ด้านการท่องเที่ยว โดยเฉพาะการท่องเที่ยวเชิงเศรษฐกิจ แนวใหม่ โดยภาครัฐ ภาคเอกชน และชุมชน ให้ความสำคัญต่อการขับเคลื่อนภาคธุรกิจ การท่องเที่ยว ภายในจังหวัดและการเชื่อมโยง การลงทุนที่เตรียมความพร้อมในด้าน โครงสร้างพื้นฐาน ที่สำคัญ และสิ่งอำนวยความสะดวก ควบคู่การพัฒนาด้านความมั่นคงปลอดภัยของนักท่องเที่ยวบนพื้นฐาน (สะอาด สะดวก ปลอดภัย) เพื่อส่งเสริมให้เกิดความยั่งยืนในภาคการท่องเที่ยวของจังหวัด

แผนภาพที่ 29 : จำนวนนักท่องเที่ยวปี พ.ศ. 2560-2563

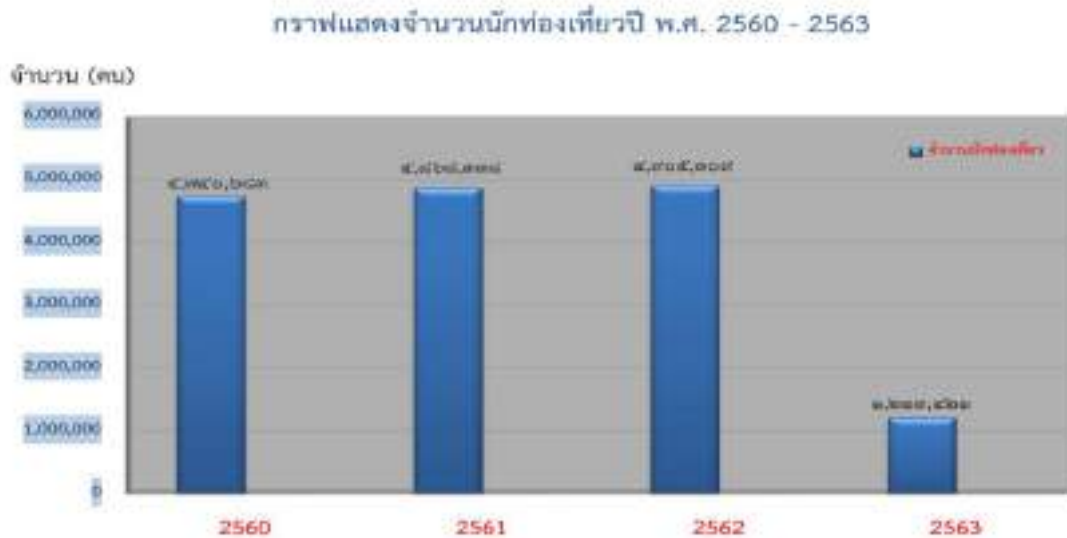

แผนภาพที่ 30 : สัดส่วนการเติบโตนักท่องเที่ยวผู้มาเยือนจังหวัดพังงา ปี พ.ศ. 2560-2563

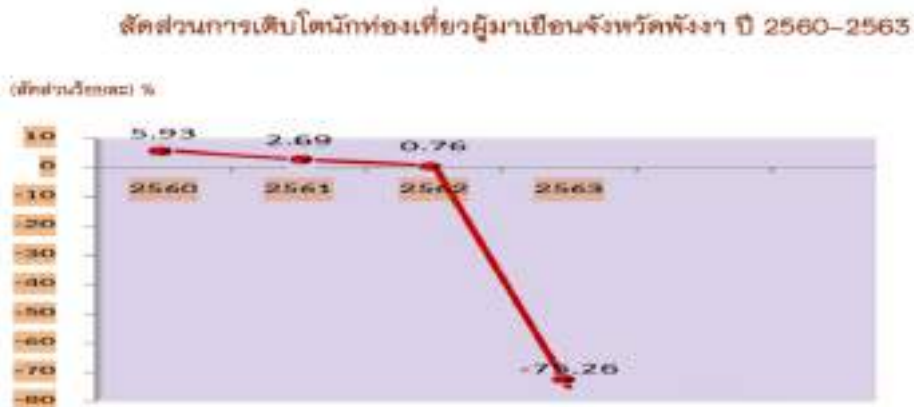

แผนภาพที่ 31 : การเติบโตของรายได้จากนักท่องเที่ยว ปี พ.ศ. 2560-2563

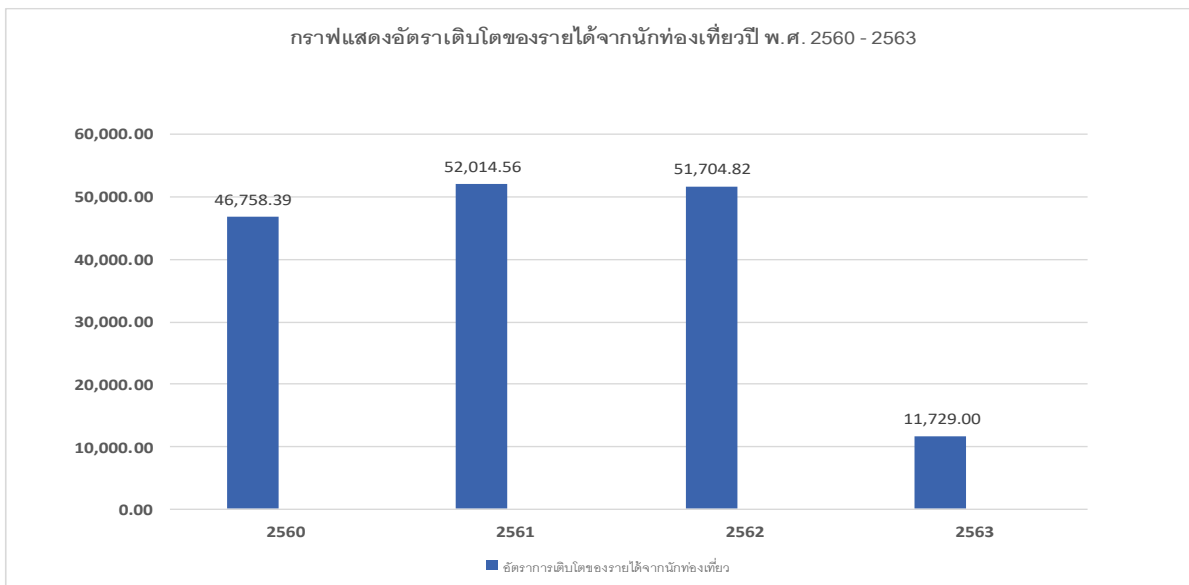

แผนภาพที่ 32 : สัดส่วนรายได้จากนักท่องเที่ยว ปี พ.ศ. 2560-2563



ด้านความพึงพอใจของนักท่องเที่ยวที่มาเยือนจังหวัดพังงา ซึ่งจะพิจารณาได้จากจำนวนนักท่องเที่ยวที่เดินทางเข้ามาท่องเที่ยวในพื้นที่จังหวัดพังงา ส่วนใหญ่เป็นนักท่องเที่ยวที่เดินทางมาเที่ยวซ้ำ ทั้งนักท่องเที่ยวชาวไทยและต่างชาติ ในกลุ่มนักท่องเที่ยวชาวเยอรมัน หรือสแกนดิเนเวีย เดินทางมาท่องเที่ยวในพื้นที่จังหวัดพังงาเป็นจำนวนมาก ซึ่งถือเป็นตลาดหลักของจังหวัดพังงา เนื่องจากนักท่องเที่ยวมีความพึงพอใจและประทับใจต่อการท่องเที่ยวไม่ว่าจะเป็นแหล่งท่องเที่ยวและเดินทางเข้ามาท่องเที่ยวอีก แม้จะไม่บรรลุค่าเป้าหมายในช่วง 2 ปีที่ผ่านมาด้วยเหตุ ปัจจัยดังกล่าวข้างต้นก็ตามแต่ก็ยังจำเป็นต้องมีความจำเป็นในการสร้างทุน ความพึงพอใจ ส่งถึงนักท่องเที่ยวและรายได้ เข้าสู่จังหวัดต่อไป

จุดเน้นการพัฒนาด้านการท่องเที่ยวและบริการ

- เน้นการสร้างจุดขาย การพัฒนาแหล่งท่องเที่ยวใหม่สินค้าและบริการด้านการท่องเที่ยว มาตรฐานสากลและการท่องเที่ยวที่เป็นมิตรต่อสิ่งแวดล้อม
- การประชาสัมพันธ์ และการกระตุ้นตลาดการท่องเที่ยวในเชิงรุก
- การพัฒนาสิ่งอำนวยความสะดวก โครงสร้างพื้นฐานที่มีมาตรฐานความปลอดภัย อาทิ สนามบิน ท่าเทียบเรือ เพื่อการท่องเที่ยวถาวร สี่ช่องจราจร
- การส่งเสริมวัฒนธรรมประเพณีท้องถิ่นและวิถีชีวิตบนอัตลักษณ์ของชุมชน
- ความสะอาด ปลอดภัยทางการท่องเที่ยวมาตรฐาน ท่องเที่ยวแนวใหม่

ในด้านการเกษตร ซึ่งมีค่าเป้าหมายมูลค่าภาคเกษตรที่เพิ่มขึ้นและปลอดภัย ได้มาตรฐาน ไม่น้อยกว่า ร้อยละ 0.5 หากพิจารณาถึงมูลค่าพืชเศรษฐกิจ โดยรวมที่สำคัญของจังหวัด ในช่วงปี 2561-2563 การพัฒนาภาคเกษตรได้กำหนดเป้าหมายในการเพิ่มมูลค่าภาคเกษตรที่ปลอดภัย เสริมสร้างความมั่นคงในอาชีพให้กับเกษตรกรบนพื้นฐานปรัชญาเศรษฐกิจพอเพียงและศาสตร์พระราชา จะเห็นได้ว่าในช่วงปี 2563 เนื้อที่ปลูกพืชเศรษฐกิจที่สำคัญของจังหวัด มีจำนวนเพียง 1,006,857 ไร่ เนื้อที่เก็บเกี่ยว จำนวน 849,017 ไร่ ลดลง 3.60 และ 5.32 ในด้านมูลค่าพืชเศรษฐกิจเพิ่มขึ้นร้อยละ 5.25 หลังจากที่ยอดร่วงลงในช่วงปี 2562 จำนวน 12.44 อันเนื่องมาจากปัจจัยด้านราคาของตลาดที่มีความผันผวน

ตารางที่ 96: แสดงพื้นที่ปลูก ปี 2561-2563

ปี พ.ศ.	เนื้อที่ปลูก (ไร่)	เนื้อที่เก็บเกี่ยว (ไร่)	มูลค่า (ล้านบาท)	(ร้อยละการเปลี่ยนแปลง)
2561	971,509	829,138	11,473.33	+5.96
2562	1,044,530	896,739	10,045.85	-12.44
2563	1,006,857	849,017	10,602.49	+5.25

แผนภาพที่ 33 : การเติบโตของมูลค่าผลิตภัณฑ์เศรษฐกิจสำคัญของจังหวัด พ.ศ. 2561-2563

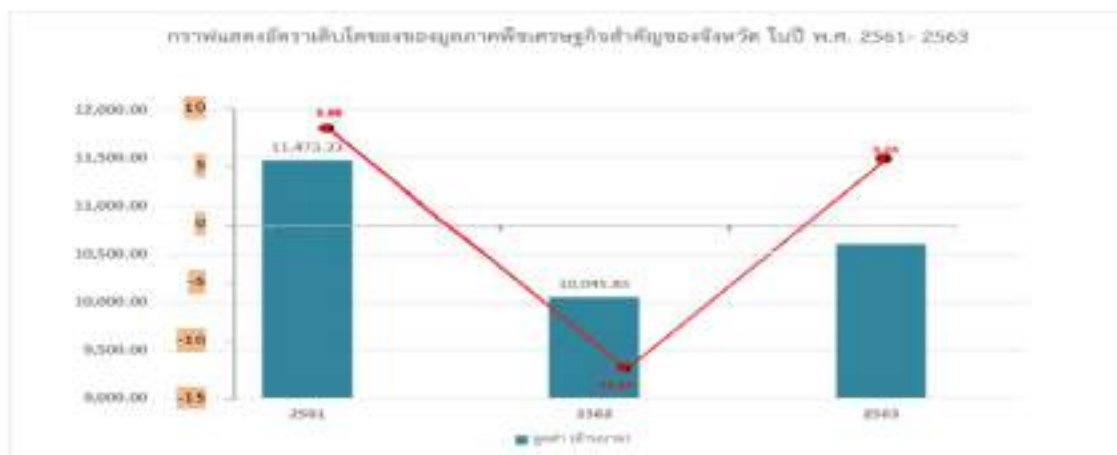

- เปรียบเทียบผลการพัฒนาจังหวัดกับทิศทางแผนพัฒนาเศรษฐกิจและสังคมแห่งชาติ ฉบับที่ 12
- เศรษฐกิจภาพรวม (ภาคบริการและท่องเที่ยว)

เมื่อพิจารณาปัจจัยด้านตัวชี้วัด: จำนวนนักท่องเที่ยวและรายได้จากการท่องเที่ยว เพิ่มขึ้นร้อยละ 2 โดยพิจารณาจากโครงสร้างเศรษฐกิจหลักอยู่ในภาคบริบท (ที่พักโรงแรมและบริการด้านอาหาร) รองลงมา คือภาคเกษตร (เกษตรกรรม, การป่าไม้และการประมง) โดยมูลค่าผลิตภัณฑ์เฉลี่ยต่อหัวประชากร มีการขยายตัวอย่างต่อเนื่อง อีกทั้งยังสูงกว่าค่าเฉลี่ย

ตารางที่ 97: แสดงผลิตภัณฑ์มวลรวมรายสาขา ณ ราคาประจำปี 2560-2562

	2560	2561	2562
เกษตร	16,923	16,147	17,599
อุตสาหกรรม	3,281	3,429	3,357
บริการ	54,2560	58,410	62,231
ที่พักและบริการด้านอาหาร	28,328	32,069	34,436
ผลิตภัณฑ์มวลรวมของจังหวัด	74,465	77,986	83,187
รายได้ต่อ คน/หัว/ปี	296,633	311,892	333,015

แผนภาพที่ 34 : GPP ราคาประจำปี (ล้านบาท)

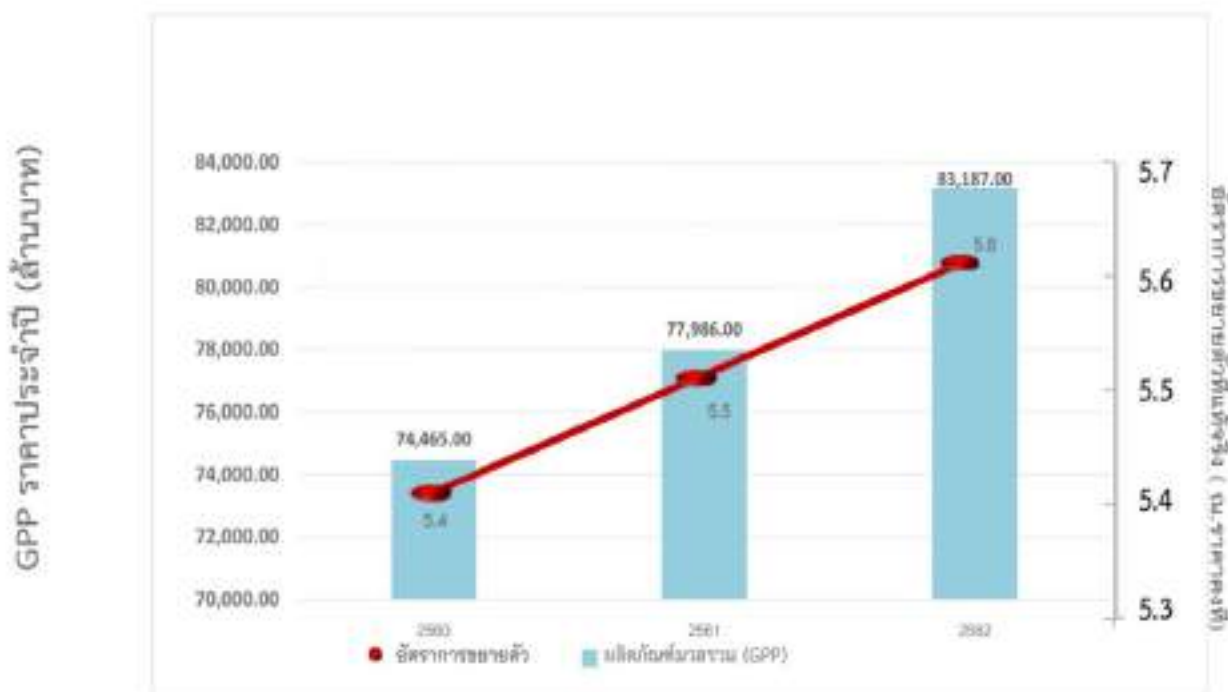

ตารางที่ 98: อัตราการเปลี่ยนแปลงของรายได้และจำนวนนักท่องเที่ยวปี 62-63

ปี	นักท่องเที่ยว (คน)	เปลี่ยนแปลง (ร้อยละ)	รายได้ (ล้านบาท)	การเปลี่ยนแปลง (ร้อยละ)
2562	4,905,309	0.76	51,705	-0.60
2563	1,814,891	-75.26	11,729	-77.32

จากการวิเคราะห์ด้านผลิตภัณฑ์มวลรวมจังหวัดในภาคบริการ (สาขาที่พักโรงแรมและด้านบริการ) มี 28,328 , 32,069 และ 34,436 ล้านบาท ในปี 2560-2562 ตามลำดับ ซึ่งมีแนวโน้มเพิ่มขึ้น แม้รายได้จากการท่องเที่ยวในช่วงปี 2560-2562 จะเพิ่มขึ้นอย่างต่อเนื่องในช่วง 2 ปีแรกของปี 2560-2561 แต่ในช่วงปี 2562-2563 สถานะการท่องเที่ยวของประเทศและการท่องเที่ยวของจังหวัดพังงาก็ได้รับผลกระทบจากสถานการณ์การแพร่ระบาดของโรคติดเชื้อไวรัสโคโรนา 2019 ส่งผลให้ภาคการท่องเที่ยว ทั้งจำนวนนักท่องเที่ยวและรายได้จากการท่องเที่ยว หดชะงักไม่บรรลุเป้าหมาย ดังนั้น

เป้าหมายการเพิ่มจำนวนนักท่องเที่ยวและรายได้จากนักท่องเที่ยว เพิ่มร้อยละ 2 จึงเป็นประเด็นท้าทายและการให้ความสำคัญอย่างยิ่งในส่งเสริมการพัฒนา รวมถึงมาตรการเพื่อรองรับการท่องเที่ยวอย่างปลอดภัย

๑ ภาคเกษตร

ตารางที่ 99 : ผลผลิตภัณฑัวมวลรวมภาคเกษตร ณ ราคาประจำปี 2562 มีมูลค่า 17,599 ล้านบาท

	ปี		
	2560	2561	2562
GPP ภาคเกษตร (ล้านบาท)	16,923	16,147	17,599
อัตรากาการขยายตัว (ร้อยละ)	19.6	10.4	8.1

แผนภาพที่ 35 : ผลผลิตภัณฑัวมวลรวมภาคเกษตร

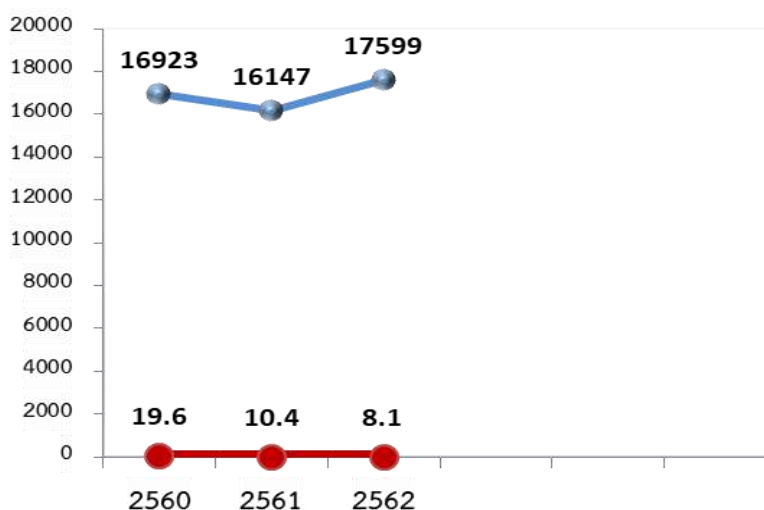

เมื่อเปรียบเทียบผลการดำเนินงานตามเป้าหมายการพัฒนา คือ มูลค่าสินค้าภาคเกษตรที่เพิ่มขึ้นและปลอดภัยได้มาตรฐานส่งออกไม่น้อยกว่าร้อยละ 5 กับแผนพัฒนาเศรษฐกิจและสังคมแห่งชาติ ฉบับที่ 12 โดยที่ภาคเกษตรหลักของจังหวัดพังงา จะเป็นพืชเศรษฐกิจ ได้แก่ ยางพารา ปาล์มน้ำมัน มังคุด มะพร้าว และทุเรียน ด้านการประมงมีการเพาะเลี้ยงชายฝั่ง (กุ้ง หอย ปลาน้ำกร่อย) และการเพาะเลี้ยงสัตว์น้ำจืด หากพิจารณาเทียบจากปีที่ผ่านมาการปรับลดลงกว่าปีก่อนเพียงเล็กน้อย อัตรากาการขยายตัวอยู่ที่ ร้อยละ 8.1 ในขณะที่ปีก่อนขยายตัวร้อยละ 10.4 ทั้งนี้ทั้งภาครัฐ เอกชน และภาคเกษตรกร ยังให้ความสำคัญต่อการบรรลุเป้าหมายทั้งในด้านการขับเคลื่อนเกษตรแปลงใหญ่ เกษตรเทคโนโลยี เกษตรอัจฉริยะ เกษตรอัตลักษณ์

๐ ด้านสังคม

โดยมีตัวชี้วัด “ สัดส่วนคนจนหรือร้อยละของประชาชนที่มีรายจ่ายเพื่อการอุปโภคเฉลี่ยต่อคนต่อเดือน ที่อยู่ภายใต้เส้นความยากจน ไม่เกินร้อยละ 5.96 ”

การดำเนินการที่ผ่านมา ในช่วงปี 2561 -2562 ภาครัฐและทุกภาค การพัฒนาทุกภาคส่วน โดยเฉพาะการ ส่งเสริมเศรษฐกิจฐานรากให้กับครัวเรือน เพื่อสร้างอาชีพ รายได้ ยกกระดับครัวเรือน ให้มีรายได้ต่อครัวเรือนที่เพิ่ม เพื่อลดความเหลื่อมล้ำ ทั้งในด้านชุมชนมีสุข ครอบครัว/ครัวเรือนอบอุ่นเข้มแข็ง การปรัชญาเศรษฐกิจพอเพียงมาใช้ กับครัวเรือน รวมถึงการนำหลักทฤษฎีใหม่สู่ โคก หนอง นา โมเดล ที่มุ่งพัฒนาคุณภาพชีวิต ขจัดความยากจนของ ประชาชนในพื้นที่ หากพิจารณาจากเส้นความยากจน (Poverty line) ด้านรายจ่าย จะเห็นว่าในช่วงปี 2562 จะ เห็นว่าภาวะเศรษฐกิจและสังคมของครัวเรือนอยู่ที่ 2,788 บาท/คน/เดือน สูงกว่าปี 2561 ร้อยละ 4.23 ในขณะที่ทางด้านรายได้โดยเฉลี่ยต่อเดือนต่อครัวเรือน ลดลงจากปี 2561 ร้อยละ 8.88 หรือมีรายได้เฉลี่ยต่อเดือน ต่อครัวเรือน จำนวน 22,443.69 บาท/ในปี 2562 และจำนวน 24,631.91 บาทต่อครัวเรือน ในปี 2561

และหากวัดสัดส่วนความจนด้านรายจ่ายเพื่อการอุปโภคบริโภค ในปี 2562 สภาวะเศรษฐกิจครัวเรือน มี รายจ่ายปรับตัวลดน้อยลง ในสัดส่วน ร้อยละ 2.75 จากปี 2561 ที่มีสัดส่วนร้อยละ 5.96 ทั้งปี โดยประชาชนหันมา เข้าสู่รายการออมมากขึ้น โดยเฉลี่ยต่อเดือนเท่ากับ 4,445 บาท/เดือน

แผนภาพที่ 35 : วัดสัดส่วนความจนด้านรายจ่ายเพื่อการอุปโภคบริโภค

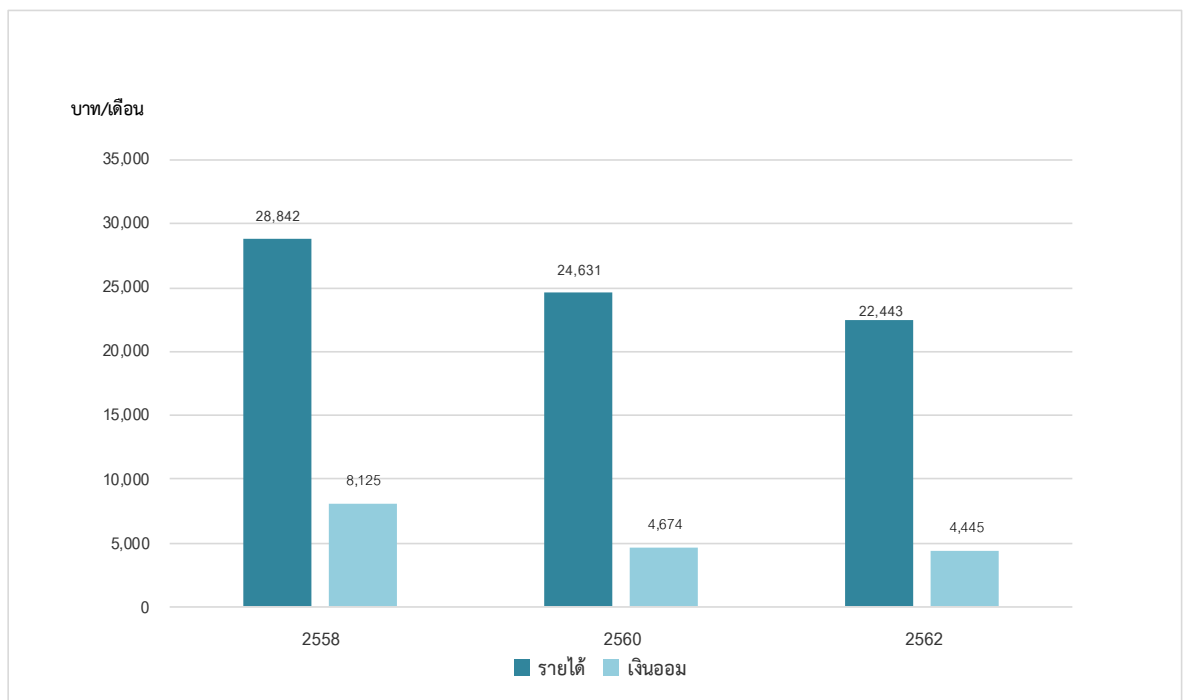

แผนภาพที่ 36 : รายได้และเงินออมเฉลี่ยครัวเรือน

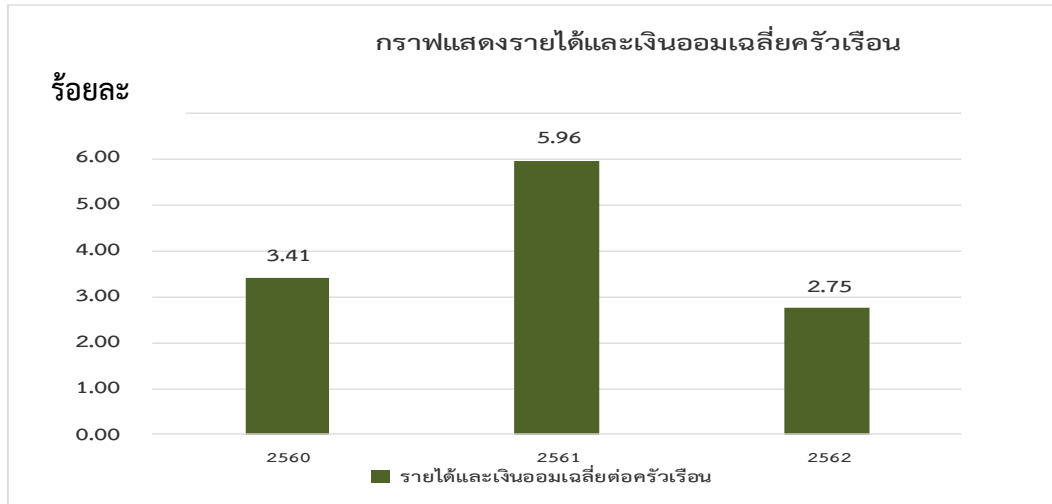

แผนภาพที่ 37 : เส้นความยากจน

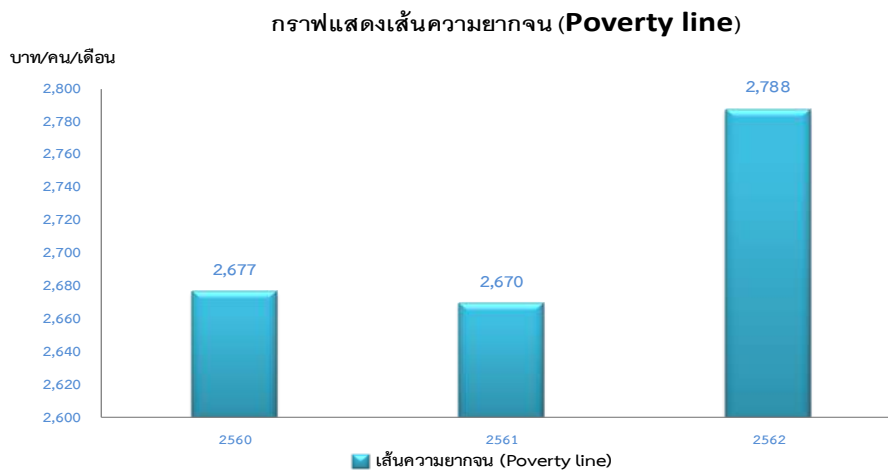

ประเด็นที่ท้าทายต่อการบรรลุเป้าหมาย ในปี 2563 เนื่องจากสถานการณ์โควิด-19 ทำให้เศรษฐกิจชะลอตัว และสถานประกอบการมีการลดต้นทุนโดยการเลิกจ้างงาน ทั้งในภาคเกษตร เกษตรอุตสาหกรรม การท่องเที่ยว ทักษะฝีมือแรงงานหรืออื่นๆ ดังนั้น จึงมุ่งเน้นพัฒนา ส่งเสริมการสร้างงานสร้างอาชีพตามแนวปรัชญาเศรษฐกิจพอเพียง ครัวเรือน การเสริมทักษะสมัยใหม่ให้กับครัวเรือน รวมถึงประชาชนทุกเพศทุกวัย รวมถึงผู้สูงอายุ ภายใต้แนวคิดการเรียนรู้ตลอดชีวิตให้สามารถพึ่งพาตนเอง

3.2 ประเด็นการพัฒนาจังหวัดพังงา

▶ เป้าหมายการพัฒนา :

“ศูนย์กลางการท่องเที่ยวเชิงนิเวศและสุขภาพ เกษตรยั่งยืน
สังคมแห่งการเรียนรู้ สู่ความเป็นเมืองอัจฉริยะ พังงาแห่งความสุข ”



▶ พันธกิจ (Mission)

1. เร่งส่งเสริมและพัฒนากการท่องเที่ยวและบริการที่ได้รับผลกระทบจากสถานการณ์โรคติดเชื้อไวรัสโคโรนา 2019
2. สร้างมูลค่าเพิ่มสินค้า เกษตร เกษตรอุตสาหกรรมและ ที่เที่ยวเมือง เพื่อลดความเหลื่อมล้ำของรายได้
3. สร้างความมั่นคงทางด้านทรัพยากรธรรมชาติและสิ่งแวดล้อมสู่ความสมดุลอย่างยั่งยืน
4. พัฒนาคุณภาพชีวิตและสังคมสู่ความเข้มแข็ง พึ่งตนเองได้ ประชาชนมั่นคงปลอดภัยในชีวิตและทรัพย์สิน

▶ วัตถุประสงค์

1. เพื่อพัฒนาการท่องเที่ยวจังหวัดพังงาให้เป็นศูนย์กลางการท่องเที่ยวเชิงนิเวศ ท่องเที่ยวเชิงสุขภาพ สมุนไพรต้นแบบ บนอัตลักษณ์ของพื้นที่
2. เพื่อพัฒนาเศรษฐกิจภาคเกษตร (ยางพารา ปาล์มน้ำมัน ผลไม้ ปศุสัตว์ ประมง) ให้สามารถแข่งขันได้ เกิดการกระจายรายได้สู่ชุมชนและครัวเรือนตามแนวศาสตร์พระราชา
3. อนุรักษ์ฟื้นฟูทรัพยากรธรรมชาติและสิ่งแวดล้อมสู่ความสมดุลอย่างยั่งยืน และความหลากหลายทางชีวภาพ
4. ประชาชนจังหวัดพังงามีคุณภาพชีวิตที่ดีและมีสังคมน่าอยู่ สู่การเป็น Smart living / Smart people ภายใต้แนวคิด “พังงาแห่งความสุข”
5. ประชาสังคม มีความมั่นคง ปลอดภัยในชีวิตและทรัพย์สิน

▶ ตัวชี้วัดความสำเร็จตามเป้าหมายการพัฒนาจังหวัด

1. จำนวนนักท่องเที่ยวและรายได้จากการท่องเที่ยว เพิ่มขึ้นร้อยละ 2 /ปี
(จากฐานนักท่องเที่ยวปี 2563 ที่มีจำนวน 1,213,421 คน และรายได้ จำนวน 11,729 ล้านบาท)
2. มูลค่าสินค้าภาคเกษตรที่เพิ่มขึ้นและปลอดภัยได้มาตรฐาน ไม่น้อยกว่าร้อยละ 0.5/ปี
(จากฐานข้อมูล GPP ปี 2562 ที่มีจำนวน 17,599 ล้านบาท)
3. สัดส่วนคนจนหรือร้อยละของประชากรที่อยู่ใต้เส้นความยากจน (Poverty line) ไม่เกินร้อยละ 2.75
(จากฐานข้อมูล ปี พ.ศ.2562 ที่มีสัดส่วนร้อยละ 2.75) ค่ากลางของประเทศร้อยละ 6.14

▶ ประเด็นการพัฒนาจังหวัดพังงา

ประเด็นการพัฒนาที่ 1	: ส่งเสริมคุณภาพการท่องเที่ยวเชิงนิเวศครบวงจร
ประเด็นการพัฒนาที่ 2	: สร้างเสริมและพัฒนาการเกษตร เพื่อสร้างมูลค่า ควบคุมการบริโภคและการผลิตอย่างยั่งยืน
ประเด็นการพัฒนาที่ 3	: สงวนรักษา อนุรักษ์ ฟื้นฟู ทรัพยากรธรรมชาติและสิ่งแวดล้อม ให้มีประสิทธิภาพอย่างสมดุลยั่งยืน
ประเด็นการพัฒนาที่ 4	: ยกระดับคุณภาพชีวิตที่ดี ความมั่นคงปลอดภัย เพื่อสร้างสังคม ให้มั่นคงและน่าอยู่

ประเด็นการพัฒนาที่ 1 ส่งเสริมคุณภาพการท่องเที่ยวเชิงนิเวศครบวงจร

1. บทนำ

ในช่วงแผนพัฒนาจังหวัดพังงา ที่ผ่านมา จังหวัดพังงา เผชิญความท้าทายในการพัฒนา เพื่อเสริมสร้างความสามารถทางเศรษฐกิจ ด้านการท่องเที่ยวอยู่สม่ำเสมอ อาทิ ปัจจัยด้านความผันผวนของเศรษฐกิจโลก เศรษฐกิจของประเทศ โครงสร้างประชากรที่เข้าสู่สังคมสูงวัย ปัจจัยด้านความไม่ปลอดภัยในชีวิต และทรัพย์สิน ในภาคใต้ เทคโนโลยีที่มีการพัฒนาอย่างรวดเร็วและการเปลี่ยนแปลงสภาพภูมิอากาศและภัยธรรมชาติ โดยเฉพาะความผันผวนของฤดูกาล สภาวะฝนตกน้ำท่วม สถานการณ์สถานการณ์แพร่ระบาดของโรคติดต่อเชื้อไวรัสโคโรนา (COVID-๑๙) ได้ส่งผลกระทบต่อความเป็นอยู่ของประชาชนทั้งในด้านการดำรงชีพ สภาพเศรษฐกิจและสังคม คณะรัฐมนตรีและคณะกรรมการโรคติดต่อแห่งชาติได้มีการประกาศสถานการณ์ฉุกเฉินในทุกเขตท้องที่ราชอาณาจักรตั้งแต่วันที่ ๒๖ มีนาคม ๒๕๖๓ เป็นต้นมา และยังไม่สามารถระบุได้ว่าจะยุติหรือสิ้นสุดเมื่อไร การแพร่ระบาด รวมถึงการ Lock Down จังหวัด ประเทศ และทั่วโลก ส่งผลให้นักท่องเที่ยวต่างชาติไม่สามารถเดินทางเข้ามาท่องเที่ยวในประเทศไทยรวมถึงจังหวัดได้ ดังนั้นภาคการท่องเที่ยวและบริการจะมีแนวโน้มลดลงตั้งแต่ช่วงปี 2563 -2564 การหดตัวในทุกภูมิภาคของประเทศและทั่วโลก ทำให้นักท่องเที่ยวและรายได้ในภาคการท่องเที่ยวหดตัวอย่างรวดเร็วและหดตัวลงหรือติดลบร้อยละ 75

อย่างไรก็ตามในการพัฒนาเสริมสร้างขีดความสามารถในการท่องเที่ยวในช่วงแผนพัฒนาจังหวัดพังงา 2566 – 2570 ซึ่งเป็นการคาดการณ์สถานการณ์โรคติดต่อเชื้อไวรัสโคโรนา 2019 จะคลี่คลายลงยังคงยึดเป้าหมายการยกระดับการท่องเที่ยวแนวใหม่ การสร้างจุดขาย การพัฒนาแหล่งท่องเที่ยวใหม่ สินค้าและบริการด้านการท่องเที่ยวที่สะอาดปลอดภัย

ประเด็นการพัฒนาด้าน : การสร้างเสริมคุณภาพการท่องเที่ยวเชิงนิเวศครบวงจรจึงกำหนดแนวทางการพัฒนา เพื่อขับเคลื่อนเศรษฐกิจภาคการท่องเที่ยว ที่มุ่งสร้างมูลค่าเพิ่มทางเศรษฐกิจ ในด้านท่องเที่ยวและบริการให้สะท้อนกลับมาในภาคของรายได้ที่สูงขึ้น โดยเฉพาะการท่องเที่ยวชุมชนหรือการท่องเที่ยวแนวใหม่ (New Normal) รวมทั้งการรักษาฐานรายได้จากการท่องเที่ยวเดิม เช่น ท่องเที่ยวเชิงสร้างสรรค์และวัฒนธรรม ในขณะเดียวกันก็จำเป็นต้องพัฒนาปัจจัยสนับสนุนต่างๆ ทั้งในส่วนของโครงสร้างพื้นฐาน ทางกายภาพ ในด้านโครงข่ายคมนาคมในระบบโลจิสติกส์ที่เชื่อมโยงระหว่างกัน ทั้งพื้นที่เมืองเกาะแก่ง ทางถนนทางราง ทางน้ำ และทางอากาศรวมถึงเทคโนโลยีดิจิทัล และโครงสร้างพื้นฐานทางเศรษฐกิจเพื่ออำนวยความสะดวก สู่ความเป็นเมืองท่องเที่ยวอัจฉริยะ ควบคู่การท่องเที่ยวเชิงนิเวศและท่องเที่ยวชุมชน



2. วัตถุประสงค์

1. เพื่อพัฒนาจังหวัดพังงาให้เป็นเมืองท่องเที่ยวเชิงนิเวศและเชิงสุขภาพ
2. เพื่อยกระดับรายได้จากภาคการท่องเที่ยวและการขยายตัวทางเศรษฐกิจให้เพิ่มขึ้น จากระดับชุมชนสู่ระดับประเทศและภูมิภาค
3. ยกระดับโครงสร้างพื้นฐานและสิ่งอำนวยความสะดวกรองรับการท่องเที่ยวให้มีความมาตรฐานและปลอดภัย
4. เพื่อพัฒนาและส่งเสริมการท่องเที่ยววิถีชีวิตแนวใหม่ (New Normal) รวมถึงท่องเที่ยวดิจิทัล

3. เป้าหมาย

ศูนย์กลางการท่องเที่ยวเชิงนิเวศและเชิงสุขภาพ

4. ตัวชี้วัด

1. อัตราการขยายตัวของจำนวนนักท่องเที่ยว เฉลี่ยร้อยละ 2 เมื่อเทียบกับปีก่อน(จากฐานข้อมูลปี พ.ศ.2563 จำนวน 1,213,421 คน)
2. อัตราการขยายตัวของรายได้จากการการท่องเที่ยว เฉลี่ยร้อยละ 2 (จากฐานข้อมูลปี พ.ศ.2563 จำนวน 11,729 ล้านบาท)
3. ร้อยละของความพึงพอใจของนักท่องเที่ยวที่มาเยือนจังหวัดพังงา ไม่ต่ำกว่าร้อยละ 80

5. แนวทางการพัฒนา

1. เพิ่มประสิทธิภาพของโครงสร้างพื้นฐานเพื่อการท่องเที่ยวที่เชื่อมโยง ปลอดภัย เป็นมิตรกับสิ่งแวดล้อม
2. พัฒนาชุมชน ผู้ประกอบการและบุคลากรทางการท่องเที่ยว ให้มีความพร้อมและปรับตัวรองรับการเปลี่ยนแปลง
3. ส่งเสริมการตลาดและประชาสัมพันธ์ การท่องเที่ยวอย่างมีประสิทธิภาพให้สอดคล้องกับตลาดยุคใหม่
4. สร้างคุณค่าและมูลค่าเพิ่มให้กับสินค้าและบริการบนฐานของเอกลักษณ์ อัตลักษณ์ และภูมิปัญญาของท้องถิ่น
5. เสริมสร้างคุณภาพการท่องเที่ยวเชิงนิเวศบนพื้นฐานของความสะอาด ปลอดภัย
6. สนับสนุนการใช้เทคโนโลยี และนวัตกรรมในการพัฒนาและบริหารจัดการ การท่องเที่ยว

ประเด็นการพัฒนาที่ 2 ส่งเสริมและพัฒนาการเกษตรเพื่อสร้างมูลค่าควบคู่การบริโภค และการผลิตอย่างยั่งยืน

1. บทนำ

ภาคเกษตร ยังคงมีบทบาทสำคัญในการเสริมสร้างความเข้มแข็งของเศรษฐกิจ ภายในพื้นที่ จังหวัดพังงา หากพิจารณาถึงผลิตภัณฑ์มวลรวมในภาคเกษตรยังมีอัตราการขยายตัวอยู่ที่ร้อยละ 8.1 แม้ที่ผ่านมา จังหวัดพังงา จะได้รับผลกระทบจากความผันผวนของภาคตลาด การเปลี่ยนแปลงสภาพภูมิอากาศที่ทำให้เกิด ปริมาณฝนตกชุกตลอด 3 ปี น้ำท่วม ภัยแล้ง มีผลผลิตทางการเกษตรต่อไร่ต่ำ และการปลูกพืชเชิงเดี่ยว สินค้าเกษตรปรับเปลี่ยนบทบาท จากเกษตรเพื่ออุปโภคบริโภค เป็นเกษตรส่งออก เกษตรแปรรูป เป็นสินค้าที่ใช้ เป็นวัตถุดิบเพื่อการผลิต ของภาคการผลิตอื่น สร้างมูลค่าและรายได้ให้กับเกษตรกรในพื้นที่ อย่างไรก็ตาม การพัฒนาดังกล่าว อาจมีผลกระทบต่อทรัพยากรธรรมชาติ ที่เป็นปัจจัยสนับสนุนการผลิต ทางภาคเกษตร เช่น ดิน น้ำ และป่าไม้หรืออื่น ๆ รวมถึงสถานการณ์สถานการณ์แพร่ระบาดของโรคติดต่อเชื้อไวรัสโคโรนา 2019 ที่ยังไม่ยุติและคลี่คลายและคร่าชีวิตเกษตรกรสินค้าราคาตกต่ำและไม่สามารถนำออกสู่ตลาด แนวโน้มการบริโภคที่ ลดลง เนื่องจากปัจจัยของภาวะการตกงาน Demand ความต้องการซื้อในขณะที่ Supply ความต้องการขายกลับมี มากขึ้น ส่งผลไม้ผลผลิตล้นตลาด ได้ส่งผลกระทบต่อความเป็นอยู่ของประชาชนทั้งในด้านการดำรงชีพ สภาพเศรษฐกิจและสังคม

ดังนั้น การเพิ่มศักยภาพของเกษตรกร ผู้ประกอบการพัฒนาคนรุ่นใหม่ ร่วมกับการการปรับโมเดล ภาคเกษตร ผสมผสานกับศาสตร์ปรัชญาเศรษฐกิจพอเพียง หรือศาสตร์พระราชานพื้นฐานของการต่อยอดอดีต และปรับปัจจุบัน พร้อมทั้งส่งเสริม สนับสนุน ภาคเกษตรให้สามารถสร้างฐานรายได้ ขยายโอกาสทางการค้าและการลงทุนในภูมิภาคควบคู่ไปกับการยกระดับรายได้และการอยู่ดีกินดีของครัวเรือนภาคเกษตรจึงเป็นสิ่งสำคัญ

ประเด็นการพัฒนาด้านส่งเสริมและพัฒนาการเกษตรเพื่อสร้างมูลค่าควบคู่การบริโภค และการผลิต อย่างยั่งยืน จึงเป็นแนวทางการพัฒนาขับเคลื่อนเศรษฐกิจ ทั้งในปัจจุบัน และในอนาคต ที่สร้างมูลค่าเพิ่มในภาค เกษตร เกษตรอุตสาหกรรมเชื่อมโยงภาคท่องเที่ยวและบริการ การเพิ่มผลิตภาพทางการเกษตร ทำในเชิงปริมาณ และมูลค่าเพื่อสร้างฐานรายได้เดิม และสร้างฐานรายได้ใหม่อย่างครบวงจร ทั้งเกษตรอัตลักษณ์ของพื้นที่ เกษตร ปลอดภัย เกษตรชีวภาพ เกษตรแปรรูป และเกษตรอัจฉริยะ รวมถึงการให้ความสำคัญต่อครัวเรือน ชุมชน และ คลังอาหาร เพื่อพัฒนาคุณภาพชีวิตของเกษตรกรที่ได้รับผลกระทบการแพร่ระบาดของโรคติดต่อเชื้อไวรัสโคโรนา 2019 ให้เกษตรกรมีรายได้ต่อครัวเรือนที่สูงขึ้นและสร้างความเข้มแข็งให้สามารถแข่งขันในระดับโลกได้



2. วัตถุประสงค์

1. เพื่อพัฒนาภาคเกษตรให้มีคุณภาพได้มาตรฐาน และมีมูลค่าเพิ่มจากการผลิต แปรรูปและการค้า
2. เพื่อพัฒนาส่งเสริมเกษตรอัตลักษณ์พื้นถิ่น เกษตรปลอดภัย เกษตรชีวภาพ เกษตรอัจฉริยะ ให้มีคุณภาพตอบสนองต่อความต้องการของผู้บริโภคและการส่งออก
3. เพื่อสร้างคลังอาหาร สร้างงาน สร้างอาชีพ สร้างรายได้พอเพียง สำหรับการบริโภคในครัวเรือนสู่การ ส่งออก

3. เป้าหมาย

1. มูลค่าสินค้าภาคเกษตรที่เพิ่มขึ้นและปลอดภัยได้มาตรฐาน
2. เกษตรกรมีคุณภาพชีวิตที่ดีอาชีพมั่นคงและรายได้จากภาคเกษตรเพิ่มขึ้น
3. ทรัพยากรทางการเกษตรมีการนำไปใช้เพื่อพัฒนาการเกษตรอย่างมีประสิทธิภาพคุ้มค่า
4. พัฒนาภาคเกษตรแบบครบวงจรบนฐานปรัชญาเศรษฐกิจพอเพียงและศาสตร์พระราชา

4. ตัวชี้วัด

1. อัตราการเติบโตของผลิตภัณฑ์มวลรวมภาคเกษตรเพิ่มขึ้นเฉลี่ยร้อยละ 2.5 จากบันทึกที่ผ่านมา (จากฐานข้อมูล GPP ภาคเกษตร ปี 2562 ที่มีจำนวน 17,599 ล้านบาท)
2. จำนวนแปลงภาคเกษตรที่ผ่านการรับรองมาตรฐาน GAP เพิ่มขึ้นไม่น้อยกว่าร้อยละ 20 (จากฐานข้อมูลปี พ.ศ.2563 ที่มีจำนวน 730 แปลง)
3. จำนวนดินที่ได้รับการบริหารจัดการและฟื้นฟูในภาคเกษตร (1,000 ไร่ / ปี) จากฐานข้อมูลปี พ.ศ.2562 ที่มีจำนวน 2,000 ไร่

5. แนวทางการพัฒนา

1. ส่งเสริมสนับสนุนเทคโนโลยี (Smart Farm) ให้เกษตรกรเข้าถึงและทั่วถึง เพื่อเพิ่มประสิทธิภาพและผลผลิต
2. ส่งเสริมการแปรรูปสินค้าเกษตรสู่ผลิตภัณฑ์ที่มีมูลค่าเพิ่มสูง
3. พัฒนาโครงสร้างพื้นฐานและอนุรักษ์ฟื้นฟูทรัพยากรการเกษตรอย่างเหมาะสม
4. ส่งเสริมผลผลิตทางการเกษตรตามแนวเศรษฐกิจพอเพียง/ศาสตร์พระราชา
5. ส่งเสริมพัฒนา ต่อยอดสู่การเพิ่มมูลค่า สินค้าเกษตรในเชิงพาณิชย์
6. ส่งเสริมพัฒนาองค์ความรู้ในการจัดการแบบครบวงจรให้กับสถาบันเกษตรกร / เกษตรกรรุ่นใหม่
7. ส่งเสริมการวิจัยและพัฒนาและพลังงานทดแทน

ประเด็นการพัฒนาที่ 3 : สงวนรักษา อนุรักษ์ ป่าไม้ ทรัพยากรธรรมชาติและสิ่งแวดล้อม ให้มีประสิทธิภาพอย่างสมดุลยั่งยืน

1. บทนำ

ทรัพยากรธรรมชาติและสิ่งแวดล้อม เป็นปัจจัยที่มีอยู่อย่างจำกัดในช่วงที่ผ่านมา จังหวัดพังงามีความท้าทายต่อการพัฒนาที่สำคัญ อาทิ เช่น ภาคการท่องเที่ยวและบริการ ภาคการเกษตรที่ถูกนำไปใช้ในการพัฒนาเป็นจำนวนมาก ส่งผลให้ทรัพยากรธรรมชาติและสิ่งแวดล้อมเสื่อมโทรมลงอย่างรวดเร็วไม่ว่าจะเป็นทรัพยากรชายฝั่งทะเล ป่าไม้ที่ลดลง ทรัพยากรดินเสื่อมโทรม ของความหลากหลายทางชีวภาพ ถูกคุกคาม เป็นต้น ซึ่งปัญหาเชิงทรัพยากรธรรมชาติและสิ่งแวดล้อม ดังกล่าว ก่อให้เกิดจุดอ่อนของการรักษาและการยกระดับคุณภาพการผลิตในภาคท่องเที่ยวและบริการ ในขณะเดียวกันปัญหาด้านการบริหารจัดการทรัพยากรธรรมชาติและสิ่งแวดล้อมในพื้นที่ นับเป็นประเด็นที่ทำนายต่อการพัฒนาเชิงพื้นที่อีกประเด็นหนึ่ง

จากปัจจัยและแนวโน้มของบริบทการเปลี่ยนแปลง ดังกล่าว จะเห็นได้ว่าทรัพยากรธรรมชาติและสิ่งแวดล้อม อันเป็นทุนทรัพย์ของการพัฒนามีแนวโน้มต่อการเปลี่ยนแปลงอย่างรวดเร็วในอนาคต มีผลวัดสูง มีความซับซ้อนหลายมิติ มีผลต่อความเสี่ยงในการขาดแคลนในอนาคต จึงจำเป็นต้องขับเคลื่อนการพัฒนาอย่างคู่ขนานหรือพร้อมกันกับมิติอื่น ๆ

ดังนั้น ภายใต้ทรัพยากรธรรมชาติและสิ่งแวดล้อมที่มีอยู่อย่างจำกัด แผนพัฒนาจังหวัดพังงา ประเด็นสร้างเสริมระบบการจัดการทรัพยากรธรรมชาติและสิ่งแวดล้อม ให้ความสำคัญกับการรักษาและเพิ่มพื้นที่สีเขียวที่เป็นมิตรกับสิ่งแวดล้อม (Go Green) อนุรักษ์ป่าไม้ แม่น้ำลำคลอง หรือแหล่งน้ำธรรมชาติทรัพยากรทางทะเลและชายฝั่ง และความหลากหลายทางชีวภาพ รวมถึงอื่น ๆ ในลักษณะการพัฒนา

3 มิติ คือ เติบโต สมดุล ยั่งยืน

2. วัตถุประสงค์

1. เพื่อให้จังหวัดพังงาเติบโตอย่างยั่งยืนบนเศรษฐกิจสีเขียว
2. เพื่อรักษาทุนทรัพย์ (ต้นทุนของจังหวัด) ป่าไม้ สัตว์น้ำ/ป่า ระบบนิเวศวิทยา ให้คงความยั่งยืน
3. เพื่อสงวนรักษา อนุรักษ์ ป่าไม้และพัฒนาทรัพยากรธรรมชาติ
4. เพื่อส่งเสริมและขยายผลกระบวนการเรียนรู้และสร้างจิตสำนึกมีส่วนร่วมในการบริหารจัดการทรัพยากรธรรมชาติและสิ่งแวดล้อม รวมถึงการป้องกันอุทกภัยในพื้นที่เสี่ยง

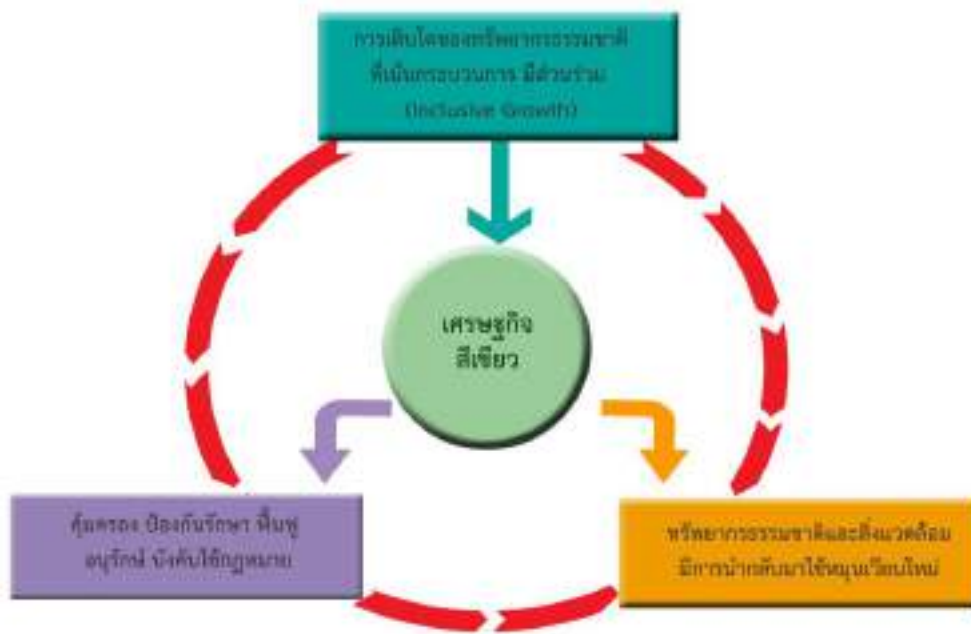

3. เป้าหมาย

1. อนุรักษ์และฟื้นฟูทรัพยากรธรรมชาติสู่ความสมดุลและยั่งยืน
2. บริหารจัดการน้ำทุกครัวเรือนในทุกพื้นที่มีน้ำอุปโภคบริโภคในชุมชนอย่างทั่วถึงและเพียงพอ

4. ตัวชี้วัด

1. ปริมาณที่เพิ่มขึ้นของทรัพยากรป่าไม้ที่เสื่อมโทรม หรือถูกทำลายได้รับการฟื้นฟู 100 ไร่/ปี หรือ 10,000 กล้า/ปี (จากฐานปี พ.ศ. 2562 จำนวน 10,119 กล้า)
2. จำนวนเครือข่าย/กลุ่ม/ชุมชน ที่มีส่วนร่วมในการบริหารจัดการทรัพยากรธรรมชาติและสิ่งแวดล้อมที่เพิ่มขึ้น ร้อยละ 5/ปี (จากฐานปี พ.ศ. 2562 จำนวน 1,786 คน)

5. แนวทางการพัฒนา

1. ส่งเสริมและขยายผลกระบวนการเรียนรู้และสร้างจิตสำนึกมีส่วนร่วมในการบริหารจัดการทรัพยากรธรรมชาติและสิ่งแวดล้อมอย่างสมดุล
2. กำหนดเขตการใช้พื้นที่ประโยชน์ที่ดิน และแหล่งน้ำให้เหมาะสม
3. ส่งเสริมฟื้นฟูและอนุรักษ์ทรัพยากร ธรรมชาติและสิ่งแวดล้อมอย่างยั่งยืน
4. การบริหารจัดการสิ่งแวดล้อมได้รับการแก้ไขอย่างมีประสิทธิภาพ

ประเด็นการพัฒนาที่ 4 : ยกระดับคุณภาพชีวิตที่ดี ความมั่นคงปลอดภัย เพื่อสร้างสังคมให้มั่นคง น่าอยู่

1. บทนำ

ปัจจุบันแนวโน้มในบริบทที่เปลี่ยนไปของสังคม โครงสร้างของประชากรเข้าสู่สังคมสูงวัย ประชาชนโดยเฉลี่ยมีรายได้ไม่เพียงพอที่จะชดเชยค่าใช้จ่ายตลอดช่วงชีวิต การออมยังอยู่ในระดับต่ำส่งผลกระทบต่อความมั่นคงในชีวิตและความเหลื่อมล้ำด้านรายได้ ประกอบกับสถานการณ์การแพร่ระบาดของโรคติดเชื้อไวรัสโคโรนา 2019 ที่ส่งผลกระทบต่อความเป็นอยู่ของประชาชน ทั้งในด้านการดำรงชีพ สภาพเศรษฐกิจและสังคม ปัญหาการว่างงาน อาชีพ และรายได้ ต่อการบริโภคในครัวเรือนเริ่มสูงขึ้น แม้ที่ผ่านมาสัดส่วน คนจนจะมีสัดส่วนร้อยละ 2.27 ก็ตาม (ข้อมูลปี 2562)

ดังนั้น การพัฒนาคุณภาพชีวิตความยากจนและความเหลื่อมล้ำในสังคม รวมถึงการเปิดโอกาสให้ประชาชนเข้ามามีส่วนร่วมในการพัฒนา/กิจกรรมทางสังคม จะนำไปสู่ชุมชน/ท้องถิ่นที่เข้มแข็ง บริหารจัดการตนเองและร่วมกับภาคส่วนต่างๆ ในลักษณะ “การมีส่วนร่วม การเรียนรู้ การรับรู้ร่วมส่งเสริมกิจกรรมทางสังคม” เป็นสำคัญ อีกประเด็นหนึ่งในการพัฒนา ควบคู่การสร้างงาน สร้างอาชีพ สร้างรายได้ เพื่อสร้างฐานความมั่นคงให้กับประชาชนและผู้ประกอบการในพื้นที่ผ่านการบูรณาการทุกภาคส่วน อันเป็นฐานสำคัญในการพัฒนายุทธศาสตร์จังหวัดให้เป็นไปตามประกาศ ตามเป้าหมายพัฒนา “คนพังงามีคุณภาพชีวิตที่ดี สังคมน่าอยู่ ผู้สังคมมีคุณภาพ (Social Quality) หรือพังงาแห่งความสุข



2. วัตถุประสงค์

1. เพื่อส่งเสริมและพัฒนาให้ประชาชนมีคุณภาพชีวิตที่ดี มีความปลอดภัยในชีวิตและทรัพย์สิน (อยู่ดีกินดีมีสุขและปลอดภัย)
2. สร้างพังงาศึกษาหรือสังคมแห่งการเรียนรู้ตลอดช่วงวัย
3. เพื่อฟื้นฟูมรดกสถาปัตยกรรม ศิลปวัฒนธรรม อัตลักษณ์ และวิถีชีวิตพื้นถิ่นบนฐานธรรมชาติและฐานวัฒนธรรมอย่างยั่งยืน
4. สนับสนุนกลุ่ม องค์กรชุมชน สังคมมีส่วนร่วมในการพัฒนาสังคมให้มีความอยู่ดีมีสุขร่วมกันอย่างยั่งยืน
5. ส่งเสริมและพัฒนาการสร้างงาน สร้างรายได้ และขยายโอกาสผู้ด้อยโอกาสทางสังคมให้เข้าถึงและทั่วถึง

3. เป้าหมาย

1. ประชาชนมีคุณภาพชีวิตที่ดีมีความมั่นคงยั่งยืน
2. ประชาชนสามารถดำรงชีพภายใต้บรรทัดฐานและค่านิยมของสังคมได้อย่างปกติสุข
3. เพื่อให้ประชาชนชาวจังหวัดพังงาสามารถพึ่งตนเองได้
4. เสริมสร้างความเข้มแข็งให้กับประชาชนในพื้นที่ในการมีส่วนร่วมต่อการแก้ไขปัญหาทางสังคม
5. ป้องกันสาธารณภัยทุกรูปแบบ (ระดับตำบลสู่จังหวัด) โดยเฉพาะการป้องกันอุทกภัยในพื้นที่เสี่ยงภัย
6. ส่งเสริมและพัฒนาภาคสังคมและการดูแลคนไร้ที่พึ่งและการสาธารณสุข

4. ตัวชี้วัด

1. ดัชนีความก้าวหน้าของคน (Human Achievement Index – HAI) เพิ่มขึ้นไม่น้อยกว่า 0.03 (จากฐานข้อมูลปี 2562 ที่มีค่าดัชนีอยู่ที่ 0.6264)
2. ประชาชนมีความปลอดภัยในชีวิตและทรัพย์สิน ร้อย 80/ปี

5. แนวทางการพัฒนา

1. ส่งเสริมสังคมแห่งการเรียนรู้ “พังงาศึกษา”
2. เสริมสร้างความมั่นคงในอาชีพ สร้างงานสร้างรายได้และการเข้าถึงสวัสดิการ
3. เพิ่มประสิทธิภาพระบบรักษาความปลอดภัยในชีวิตและทรัพย์สิน
 - สาธารณภัย
 - อุทกภัย
 - อุบัติภัย และอื่นๆ
4. ส่งเสริมจิตสำนึกและกระบวนการมีส่วนร่วมในการแก้ไขปัญหาด้านความมั่นคง และปัญหาอาเสพติด
5. ส่งเสริมการมีส่วนร่วมและพลังทางสังคม เพื่อเสริมสร้างชุมชนเข้มแข็ง



แบบ จ.1

แบบฟอร์มสรุปแผนงานและโครงการสำคัญของจังหวัด (พ.ศ. 2566 - 2570)

จังหวัดพังงา

เป้าหมายการพัฒนาจังหวัด : “ศูนย์กลางการท่องเที่ยวเชิงนิเวศสุขภาพ เกษตรยั่งยืน

สังคมแห่งการเรียนรู้สู่ความเป็นเมืองอัจฉริยะ พังงาแห่งความสุข”

ประเด็นการพัฒนา	ตัวชี้วัดของแผนงาน	ค่าเป้าหมาย					
		พ.ศ 2566 (4)	พ.ศ.2567	พ.ศ.2568	พ.ศ.2569	พ.ศ.2570	พ.ศ.2566- 2570 (5)
ประเด็นการพัฒนาที่: 1 ส่งเสริมคุณภาพ การท่องเที่ยวเชิง นิเวศครบวงจร	1. อัตรภาพการ ขยายตัวของจำนวน นักท่องเที่ยว เฉลี่ย ร้อยละ 2 เมื่อเทียบ กับปีก่อน(จาก ฐานข้อมูลปี พ.ศ. 2563 จำนวน 1,213,421 คน)	เฉลี่ยร้อยละ 2 (1,189,152 คน)	เฉลี่ยร้อยละ 5 (1,248,609คน)	เฉลี่ยร้อยละ8 (1,348,498 คน)	เฉลี่ยร้อยละ 11 (1,496,833 คน)	เฉลี่ยร้อยละ 14(1,706,389 คน)	เฉลี่ยร้อยละ 14(1,706,389 คน)
	2.อัตรภาพการขยายตัว ของรายได้จากการ การท่องเที่ยว เฉลี่ย ร้อยละ 2 (จาก ฐานข้อมูลปี พ.ศ. 2563 นวน 11,729 ล้านบาท)	เฉลี่ยร้อยละ 2 (11,963.58 ล้าน บาท)	เฉลี่ยร้อยละ 5(12,202.58 ล้านบาท)	เฉลี่ยร้อยละ 8 (13,149.08ล้า นบาท)	เฉลี่ยร้อยละ 11 (14,628.78 ล้านบาท)	เฉลี่ยร้อยละ 14 (16,676.80 ล้านบาท)	เฉลี่ยร้อยละ 14 (16,676.80 ล้านบาท)
	3.ร้อยละของความ พึงพอใจของ นักท่องเที่ยวที่มา เยือนจังหวัดพังงา ไม่ต่ำกว่าร้อยละ 80	ร้อยละ 80	ร้อยละ 85	ร้อยละ 90	ร้อยละ 95	ร้อยละ 95	ร้อยละ 80

หน่วย : บาท

บัญชีรายการชุดโครงการสำคัญ				งบประมาณดำเนินการ (10)					
แผนงาน/โครงการสำคัญ (6)	ยุทธศาสตร์ ชาติ (X)/แผน แม่บท (Y)(7)	แหล่ง งปม. (8)	หน่วย ดำเนินการ (9)	พ.ศ. 2566	พ.ศ. 2567	พ.ศ.2568	พ.ศ. 2569	พ.ศ. 2570	พ.ศ. 2566- 2570
ประเด็นการพัฒนาที่ 1 ส่งเสริมคุณภาพการท่องเที่ยวเชิงนิเวศครบวงจร									
แผนงานที่ 1 เพิ่มประสิทธิภาพของโครงสร้างพื้นฐานเพื่อการท่องเที่ยวที่เชื่อมโยง ปลอดภัย เป็นมิตรกับสิ่งแวดล้อม									
1.โครงการสำคัญที่ 1 พัฒนา เส้นทางคมนาคมส่งแหล่ง ท่องเที่ยวเชิงประวัติศาสตร์ “วัดเทสก์ธรรมนาวา” ถนน สายบ้านใหม่-บ้านพอแดง	2/7	1	ที่ทำการ ปกครอง อำเภอท้าย เหมือง	11,416,977	-	-	-	-	11,416,977
กิจกรรมหลัก 1.1 ปรับปรุง ถนนเส้นทางคมนาคมเข้า แหล่งท่องเที่ยว									
2.โครงการปรับปรุงถนนเสริม ผิวจราจรแอสฟัลท์คอนกรีต เชื่อมโยงแหล่งท่องเที่ยวเกาะ คอเขา ถนนซอยเกาะผ้า บ้าน ทุ่งตึก หมู่ที่ 4 ตำบลเกาะคอ เขา อำเภอตะกั่วป่า จังหวัด พังงา	2/7	1	ที่ทำการ ปกครอง อำเภอตะกั่ว ป่า	3,008,000	-	-	-	-	3,008,000
กิจกรรมหลัก 2.1 ปรับปรุง ถนนเสริมผิวจราจรแอสฟัลท์ คอนกรีตถนนซอยเกาะผ้า									
3.โครงการก่อสร้างถนน คอนกรีตเสริมเหล็กเชื่อมโยง แหล่งท่องเที่ยวเกาะคอเขา ซอยตึกปู บ้านทุ่งตึก หมู่ที่ 4 ตำบลเกาะคอเขา อำเภอตะกั่ว ป่า จังหวัดพังงา	2/7	1	ที่ทำการ ปกครอง อำเภอตะกั่ว ป่า	4,869,900	-	-	-	-	4,869,900
กิจกรรมหลัก 3.1 ก่อสร้าง ถนนคอนกรีตเสริมเหล็ก เชื่อมโยงแหล่งท่องเที่ยวเกาะ คอเขา									

หน่วย : บาท

บัญชีรายการชุดโครงการสำคัญ				งบประมาณดำเนินการ (10)					
แผนงาน/โครงการสำคัญ (6)	ยุทธศาสตร์ ชาติ (X)/แผน แม่บทฯ (Y)(7)	แหล่ง งปม. (8)	หน่วย ดำเนินการ (9)	พ.ศ. 2566	พ.ศ. 2567	พ.ศ.2568	พ.ศ. 2569	พ.ศ. 2570	พ.ศ. 2566- 2570
ประเด็นการพัฒนาที่ 1 ส่งเสริมคุณภาพการท่องเที่ยวเชิงนิเวศรบบวงจร									
แผนงานที่ 1 เพิ่มประสิทธิภาพของโครงสร้างพื้นฐานเพื่อการท่องเที่ยวที่เชื่อมโยง ปลอดภัย เป็นมิตรกับสิ่งแวดล้อม									
4.โครงการก่อสร้างถนนคอนกรีตเสริมเหล็กเชื่อมโยงแหล่งท่องเที่ยวเกาะคอเขา ซอยพัฒนา 1 บ้านทุ่งตึก หมู่ที่ 4 ตำบลเกาะคอเขา อำเภอตะกั่วป่า จังหวัดพังงา	2/7	1	ที่ทำการปกครองอำเภอตะกั่วป่า	5,996,300	-	-	-	-	5,996,300
กิจกรรมหลัก 4.1 ก่อสร้างถนนคอนกรีตเสริมเหล็กเชื่อมโยงแหล่งท่องเที่ยวเกาะคอเขา									
5.โครงการก่อสร้างถนนยกระดับแอสฟัลติกส์สายชายทะเลคึกคัก หมู่ที่ 3 ตำบลคึกคัก อำเภอตะกั่วป่า จังหวัดพังงา	2/7	1	ที่ทำการปกครองอำเภอตะกั่วป่า	7,490,400	-	-	-	-	7,490,400
กิจกรรมหลัก 5.1 ก่อสร้างถนนยกระดับแอสฟัลติกส์ สายชายทะเลคึกคัก ม.3 ต.คึกคัก อ.ตะกั่วป่าระยะทาง 3,139 ม.									
6.โครงการปรับปรุงเสริมผิวจราจรยางพาราแอลฟัลท์ติดคอนกรีต แหล่งท่องเที่ยวอุทยานแห่งชาติเขาลึก-ลำรู่ จังหวัดพังงา	2/7	1	อุทยานแห่งชาติเขาลึก-ลำรู่	3,383,000	-	-	-	-	3,383,000
กิจกรรมหลัก 6.1 ปรับปรุงเสริมผิวจราจรยางพาราแอลฟัลท์ติดคอนกรีต แหล่งท่องเที่ยวอุทยานแห่งชาติเขาลึก-ลำรู่ จังหวัดพังงา									
7.โครงการพัฒนาระบบไฟฟ้าแสงสว่างเพื่อเชื่อมโยงเข้าสู่แหล่งท่องเที่ยว	2/7	1	สนง.โยธาธิการและผังเมืองจังหวัดพังงา	60,000,000	-	-	-	-	60,000,000
กิจกรรมหลัก 7.1 พัฒนาระบบไฟฟ้าแสงสว่าง 3 แห่ง 1.ทางเข้าท่าเทียบเรือบ้านทุ่งละออง อ.คุระบุรี 2.วัดเทวีธรรมนาวา (วัดท่าไทร) อ.ท้ายเหมือง 3.ทางเข้าท่าเทียบเรือบ้านใหญ่ ต.บ่อแสน อ.ทับปุด									

หน่วย : บาท

บัญชีรายการชุดโครงการสำคัญ				งบประมาณดำเนินการ (10)					
แผนงาน/โครงการสำคัญ (6)	ยุทธศาสตร์ ชาติ (X)/แผน แม่บท (Y)(7)	แหล่ง งปม. (8)	หน่วย ดำเนินการ (9)	พ.ศ. 2566	พ.ศ. 2567	พ.ศ.2568	พ.ศ. 2569	พ.ศ. 2570	พ.ศ. 2566- 2570
ประเด็นการพัฒนาที่ 1 ส่งเสริมคุณภาพการท่องเที่ยวเชิงนิเวศรบวงจร									
แผนงานที่ 2 พัฒนาชุมชน ผู้ประกอบการและบุคลากรทางการท่องเที่ยวให้มีความพร้อมและปรับตัวรองรับการเปลี่ยนแปลง									
7.โครงการพัฒนาศักยภาพ บุคลากรด้านการท่องเที่ยว จังหวัดพังงา	5/11	1	สำนักงาน พัฒนาฝีมือ แรงงาน จังหวัดพังงา	636,000	-	-	-	-	636,000
กิจกรรมหลัก 7.1 พัฒนา บุคลากรด้านการท่องเที่ยว 5 หลักสูตร 9 รุ่น									
8.โครงการส่งเสริมและพัฒนา ศักยภาพการท่องเที่ยวโดย ชุมชนจังหวัดพังงา	5/11	1	สำนักงานการ ท่องเที่ยวและ กีฬาจังหวัด พังงา	1,000,000	-	-	-	-	1,000,000
กิจกรรมหลัก 8.1 อบรม เครือข่ายการท่องเที่ยวชุมชน									
9.โครงการอบรมดำน้ำสากล (scuba)	5/11	1	สำนักงานการ ท่องเที่ยวและ กีฬาจังหวัด พังงา	2,100,000	-	-	-	-	2,100,000
กิจกรรมหลัก 9.1 อบรมดำน้ำ สากลมีคฤหะและบุคลากร การท่องเที่ยว									
10.โครงการพัฒนา แพลตฟอร์มเพื่อรวบรวมข้อมูล การพาณิชย์จังหวัดพังงา	5/9	1	สำนักงาน พาณิชย์ จังหวัดพังงา	15,000,000	-	-	-	-	15,000,000
กิจกรรมหลัก 10.1 พัฒนา แพลตฟอร์มและแบบจำลอง ทางเศรษฐกิจ การท่องเที่ยว และการลงทุนในจังหวัดพังงา									

หน่วย : บาท

บัญชีรายการชุดโครงการสำคัญ				งบประมาณดำเนินการ (10)					
แผนงาน/โครงการสำคัญ (6)	ยุทธศาสตร์ ชาติ (X)/แผน แม่บท (Y)(7)	แหล่ง งปม. (8)	หน่วย ดำเนินการ (9)	พ.ศ. 2566	พ.ศ. 2567	พ.ศ.2568	พ.ศ. 2569	พ.ศ. 2570	พ.ศ. 2566- 2570
ประเด็นการพัฒนาที่ 1 ส่งเสริมคุณภาพการท่องเที่ยวเชิงนิเวศครบวงจร									
แผนงานที่ 3 ส่งเสริมการตลาดและประชาสัมพันธ์การท่องเที่ยวอย่างมีประสิทธิภาพให้สอดคล้องกับตลาดยุคใหม่									
11.โครงการมหรรมอาหาร ทะเลและของดีเมืองพังงา ประจำปี	5/9	1	สำนักงาน พาณิชย์ จังหวัดพังงา	5,000,000	-	-	-	-	5,000,000
กิจกรรมหลัก 11.1 จัด มหรรมอาหารและแสดง สินค้า									
12.โครงการส่งเสริมและ พัฒนาขีดความสามารถของ ผู้ประกอบการสู่ Smart SME	5/9	1	สำนักงาน อุตสาหกรรม จังหวัดพังงา	5,100,000	5,100,000	5,100,000	5,100,000	5,100,000	25,500,000
กิจกรรมหลัก 12.1 พัฒนา ศักยภาพผู้ประกอบการ									
13.โครงการSport and Recreation City Model (supporting economic development) เมืองกีฬา และสันทนาการเพื่อการ ส่งเสริมและฟื้นฟูเศรษฐกิจ	5/9	1	สำนักงาน ท่องเที่ยวกีฬา จังหวัดพังงา/ สำนักงาน สาธารณสุข จังหวัดพังงา	14,900,000	-	-	-	-	14,900,000
กิจกรรมหลัก13.1 เปิดเมือง กีฬาและสันทนาการเพื่อฟื้นฟู เศรษฐกิจการท่องเที่ยว									

หน่วย : บาท

บัญชีรายการชุดโครงการสำคัญ				งบประมาณดำเนินการ (10)					
แผนงาน/โครงการสำคัญ (6)	ยุทธศาสตร์ ชาติ (X)/แผน แม่บท (Y)(7)	แหล่ง งปม. (8)	หน่วย ดำเนินการ (9)	พ.ศ. 2566	พ.ศ. 2567	พ.ศ.2568	พ.ศ. 2569	พ.ศ. 2570	พ.ศ. 2566- 2570
ประเด็นการพัฒนาที่ 1 ส่งเสริมคุณภาพการท่องเที่ยวเชิงนิเวศรบวงจร									
แผนงานที่ 3 ส่งเสริมการตลาดและประชาสัมพันธ์การท่องเที่ยวอย่างมีประสิทธิภาพให้สอดคล้องกับตลาดยุคใหม่									
15.โครงการยกระดับการท่องเที่ยวเชิงสุขภาพในพื้นที่แหล่งท่องเที่ยวเมืองรองจังหวัดพังงา (wellness tourism)	5/9	1	สำนักงานท่องเที่ยวกีฬาจังหวัดพังงา	2,500,000	-	-	-	-	2,500,000
กิจกรรมหลัก 15.1 จัดทำเส้นทางท่องเที่ยวเชิงสุขภาพเชื่อมโยงตลาด platform online									
16.โครงการงานเปิดฤดูกาลท่องเที่ยวจังหวัดพังงา (phangnga tourism festival)	5/11	1	สำนักงานท่องเที่ยวกีฬาจังหวัดพังงา	2,000,000	-	-	-	-	2,000,000
กิจกรรมหลัก 16.1 เปิดฤดูกาลท่องเที่ยวจังหวัดพังงา									
17.โครงการจัดการแข่งขันไตรกีฬา 3 จังหวัดอันดามัน	5/11	1	สำนักงานท่องเที่ยวกีฬาจังหวัดพังงา	1,000,000	-	-	-	-	1,000,000
กิจกรรมหลัก 17.1 จัดมหกรรมแข่งขันไตรกีฬาเพื่อการท่องเที่ยวเชื่อมโยง 3 จังหวัด									
18.โครงการจัดทำป้ายวัฒนธรรมเพื่อพิพิธภัณฑ์มีชีวิตเมืองตะกั่วป่า	5/11	1	สำนักงานท่องเที่ยวกีฬาจังหวัดพังงา	1,000,000	-	-	-	-	1,000,000
กิจกรรมหลัก 18.1 จัดทำป้ายเส้นทางวัฒนธรรมเมืองเก่าตะกั่วป่า									

หน่วย : บาท

บัญชีรายการชุดโครงการสำคัญ				งบประมาณดำเนินการ (10)					
แผนงาน/โครงการสำคัญ (6)	ยุทธศาสตร์ ชาติ (X)/แผน แม่บท (Y)(7)	แหล่ง งปม. (8)	หน่วย ดำเนินการ (9)	พ.ศ. 2566	พ.ศ. 2567	พ.ศ.2568	พ.ศ. 2569	พ.ศ. 2570	พ.ศ. 2566- 2570
ประเด็นการพัฒนาที่ 1 ส่งเสริมคุณภาพการท่องเที่ยวเชิงนิเวศรบวงจร									
แผนงานที่ 3 ส่งเสริมการตลาดและประชาสัมพันธ์การท่องเที่ยวอย่างมีประสิทธิภาพให้สอดคล้องกับตลาดยุคใหม่									
19.โครงการเทศกาลอาหารทะเลและของดีจังหวัดพังงา (phangnga seafood festival)	5/11	1	สำนักงานท่องเที่ยวกีฬาจังหวัดพังงา	2,000,000	-	-	-	-	2,000,000
กิจกรรมหลัก 19.1 จัดมหกรรมเทศกาลอาหารทะเลเพื่อการท่องเที่ยว									
20.โครงการพังงาโมเดลหมู่บ้านแห่งความสุข	5/11	1	สำนักงานท่องเที่ยวกีฬาจังหวัดพังงา	6,223,840	-	-	-	-	6,223,840
กิจกรรมหลัก 20.1 พัฒนาหมู่บ้านต้นแบบท่องเที่ยวเชิงสุขภาพ (wellness tourism village)									
21.โครงการ phangnga happiness model	5/9	1	สำนักงานประชาสัมพันธ์จังหวัดพังงา	1,580,000	-	-	-	-	1,580,000
กิจกรรมหลัก 21.1 ประชาสัมพันธ์ด้านการท่องเที่ยวเชิงรุก ด้านการเกษตร ด้านสิ่งแวดล้อมและอื่นๆ									
แผนงานที่ 4 สร้างคุณค่าและมูลค่าเพิ่มให้กับสินค้าและบริการบนฐานของเอกลักษณ์ อัตลักษณ์ และภูมิปัญญาของท้องถิ่น									
22.โครงการส่งเสริมการท่องเที่ยวเชิงศาสนา ศิลปะ วัฒนธรรม อำเภอตะกั่วป่า จังหวัดพังงา	2/5	1	ที่ทำการปกครองอำเภอตะกั่วป่า	12,291,500	-	-	-	-	12,291,500
กิจกรรมหลัก 22.1 จัดทำหอศิลปวัฒนธรรมอารยะธรรมลุ่มน้ำตะกั่วป่า									

หน่วย : บาท

บัญชีรายการชุดโครงการสำคัญ				งบประมาณดำเนินการ (10)					
แผนงาน/โครงการสำคัญ (6)	ยุทธศาสตร์ ชาติ (X)/แผน แม่บทา (Y)(7)	แหล่ง งปม. (8)	หน่วย ดำเนินการ (9)	พ.ศ. 2566	พ.ศ. 2567	พ.ศ.2568	พ.ศ. 2569	พ.ศ. 2570	พ.ศ. 2566- 2570
ประเด็นการพัฒนาที่ 1 ส่งเสริมคุณภาพการท่องเที่ยวเชิงนิเวศรบวงจร									
แผนงานที่ 4 สร้างคุณค่าและมูลค่าเพิ่มให้กับสินค้าและบริการบนฐานของเอกลักษณ์ อัตลักษณ์ และภูมิปัญญาของท้องถิ่น									
กิจกรรมหลัก 22.2 ส่งเสริม ศิลปวัฒนธรรมการแสดง ชุด โขน-นาฏศิลป์พื้นบ้านภาคใต้									
23.โครงการก่อสร้างอาคาร ศูนย์บริการนักท่องเที่ยวและ ประชาชนชายทะเลบ่อदान	2/5	1	ที่ทำการ ปกครอง อำเภอตะกั่ว ป่า	7,994,000	-	-	-	-	7,994,000
กิจกรรมหลัก 23.1 ก่อสร้าง อาคารศูนย์บริการ นักท่องเที่ยวและประชาชน ชายทะเลบ่อदान									
24.โครงการพัฒนาศักยภาพ หมู่บ้าน OTOP นวัตกรรม สู้การ ท่องเที่ยวแบบ New Normal	2/5	1	สำนักงาน พัฒนาชุมชน จังหวัดพังงา	19,080,500	-	-	-	-	19,080,500
กิจกรรมหลัก 24.1 เพิ่มทักษะ และเพิ่มมูลค่าสินค้าและ บริการชุมชน									
25.โครงการส่งเสริมศักยภาพ ผู้ประกอบการและผลิตภัณฑ์ ชุมชนรองรับการท่องเที่ยว แบบ New normal	2/5	1	สำนักงาน พัฒนาชุมชน จังหวัดพังงา	979,500	-	-	-	-	979,500
กิจกรรมหลัก 25.1 ส่งเสริม ศักยภาพการผลิตผ้าบาติก 5 กลุ่ม									

หน่วย : บาท

บัญชีรายการชุดโครงการสำคัญ				งบประมาณดำเนินการ (10)					
แผนงาน/โครงการ สำคัญ (6)	ยุทธศาสตร์ รชาติ (X)/แผน แม่บท (Y)(7)	แหล่ง งปม. (8)	หน่วย ดำเนินการ (9)	พ.ศ. 2566	พ.ศ. 2567	พ.ศ.2568	พ.ศ. 2569	พ.ศ. 2570	พ.ศ. 2566- 2570
ประเด็นการพัฒนาที่ 1 ส่งเสริมคุณภาพการท่องเที่ยวเชิงนิเวศครบวงจร									
แผนงานที่ 4 สร้างคุณค่าและมูลค่าเพิ่มให้กับสินค้าและบริการบนฐานของเอกลักษณ์ อัตลักษณ์ และภูมิปัญญาของท้องถิ่น									
26.โครงการพัฒนาส่งเสริม การท่องเที่ยวทาง ประวัติศาสตร์และวัฒนธรรม เชิงสร้างสรรค์	2/5	1	สนง. วัฒนธรรม จังหวัดพังงา/ สนง.ท่องเที่ยว และกีฬา จังหวัดพังงา/ สนง โยธาธ ิการและผัง เมือง จ.พง	8,000,000	-	-	-	-	8,000,000
กิจกรรมหลัก 26.1 พัฒนา ส่งเสริมแหล่งประวัติศาสตร์ และวัฒนธรรมสู่การท่องเที่ยว									
27.โครงการพัฒนาต่อยอด ทุนทางวัฒนธรรมสู่การท่องเที่ยว เพื่อชุมชนเข้มแข็งอย่างยั่งยืน	2/5	1	สนง. วัฒนธรรม จังหวัดพังงา	3,120,000	-	-	-	-	3,120,000
กิจกรรมหลัก 27.1 ต่อยอด ทุนทางวัฒนธรรมสู่การ ท่องเที่ยวชุมชน 8 ชุมชน									
รวมทั้งสิ้น* (งบประมาณจังหวัด)				219,769,917	17,200,000	17,200,000	17,200,000	17,200,000	288,569,917

หน่วย : บาท

บัญชีรายการชุดโครงการสำคัญ				งบประมาณดำเนินการ (10)					
แผนงาน/โครงการ สำคัญ (6)	ยุทธศาสตร์ ชาติ (X)/แผน แม่บทา (Y)(7)	แหล่ง ปม. (8)	หน่วย ดำเนินการ (9)	พ.ศ. 2566	พ.ศ. 2567	พ.ศ.2568	พ.ศ. 2569	พ.ศ. 2570	พ.ศ. 2566- 2570
ประเด็นการพัฒนาที่ 1 ส่งเสริมคุณภาพการท่องเที่ยวเชิงนิเวศครบวงจร									
แผนงานที่ 1 เพิ่มประสิทธิภาพของโครงสร้างพื้นฐานเพื่อการท่องเที่ยวที่เชื่อมโยง ปลอดภัย เป็นมิตรกับสิ่งแวดล้อม									
กระทรวงทรัพยากรธรรมชาติและสิ่งแวดล้อม									
กรมอุทยานแห่งชาติ									
1.โครงการก่อสร้างโรงอาหาร อุทยานแห่งชาติเขาลำรุ้ง-ลำรู่ บริเวณที่ทำการอุทยาน แห่งชาติ	2/7	2	อุทยาน แห่งชาติเขา ลำรุ้ง-ลำรู่	1,942,000	-	-	-	-	1,942,000
กิจกรรมหลัก 7.1 ก่อสร้างโรง อาหาร									
รวมทั้งสิ้น* (งบประมาณกระทรวง/ กรม)				1,942,000	-	-	-	-	1,942,000

หน่วย : บาท

บัญชีรายการชุดโครงการสำคัญ				งบประมาณดำเนินการ (10)					
แผนงาน/โครงการ สำคัญ (6)	ยุทธศาสตร์ ชาติ (X)/แผน แม่บทา (Y)(7)	แหล่ง งปม. (8)	หน่วย ดำเนินการ (9)	พ.ศ. 2566	พ.ศ. 2567	พ.ศ.2568	พ.ศ. 2569	พ.ศ. 2570	พ.ศ. 2566- 2570
ประเด็นการพัฒนาที่ 1 ส่งเสริมคุณภาพการท่องเที่ยวเชิงนิเวศครบวงจร									
แผนงานที่ 1 เพิ่มประสิทธิภาพของโครงสร้างพื้นฐานเพื่อการท่องเที่ยวที่เชื่อมโยง ปลอดภัย เป็นมิตรกับสิ่งแวดล้อม									
โครงการองค์การปกครองส่วนท้องถิ่น									
1.โครงการพัฒนาสระน้ำห้วย ลานไทร เพื่อส่งเสริมการ ท่องเที่ยวเชิงสุขภาพ หมู่ที่ 5 ต.โคกเจริญ อ.ทับปุด	2/7	3	อบต.โคก เจริญ	6,468,000	-	-	-	-	6,468,000
กิจกรรมหลัก 1.1 พัฒนาสระ น้ำห้วยลานไทร เพื่อส่งเสริม การท่องเที่ยวเชิงสุขภาพ									
2.โครงการก่อสร้างถนน คอนกรีตเสริมเหล็กสายนา ปราบ-แพรงซ้าย ม.6 ต.โคก เจริญ อ.ทับปุด	2/7	3	อบต.โคก เจริญ	6,680,000	-	-	-	-	6,680,000
กิจกรรมหลัก 2.1 ก่อสร้าง ถนนคอนกรีตเสริมเหล็กสาย นาปราบ-แพรงซ้าย									
3.โครงการก่อสร้างระบบ ประปาหมู่บ้านแบบบาดาล ขนาดกลาง	2/7	3	ที่ทำการ ปกครอง อำเภอตะกั่ว ป่า	3,688,400	-	-	-	-	3,688,400
กิจกรรมหลัก 3.1 ก่อสร้างโรง สูบน้ำ ระบบกรองน้ำ ถังน้ำใส หอดังสูงขยายเขตระบบ ประปา									
4.โครงการก่อสร้างขยายท่อ เมนประปา	2/7	3	ที่ทำการ ปกครอง อำเภอท้าย เหมือง	1,166,000	-	-	-	-	1,166,000
กิจกรรมหลัก 4.1 ก่อสร้าง ขยายท่อเมนประปา									

หน่วย : บาท

บัญชีรายการชุดโครงการสำคัญ				งบประมาณดำเนินการ (10)					
แผนงาน/โครงการสำคัญ (6)	ยุทธศาสตร์ ชาติ (X)/แผน แม่บทฯ (Y)(7)	แหล่ง งปม. (8)	หน่วย ดำเนินการ (9)	พ.ศ. 2566	พ.ศ. 2567	พ.ศ.2568	พ.ศ. 2569	พ.ศ. 2570	พ.ศ. 2566- 2570
ประเด็นการพัฒนาที่ 1 ส่งเสริมคุณภาพการท่องเที่ยวเชิงนิเวศครบวงจร									
แผนงานที่ 1 เพิ่มประสิทธิภาพของโครงสร้างพื้นฐานเพื่อการท่องเที่ยวที่เชื่อมโยง ปลอดภัย เป็นมิตรกับสิ่งแวดล้อม									
5.โครงการซ่อมแซม ถนนลาดยางแอสฟัลท์คอนกรีต สายสร้างนิคมตนเอง 2	2/7	3	ที่ทำการ ปกครองอำเภอ ท้ายเหมือง	5,021,000	-	-	-	-	5,021,000
กิจกรรมหลัก 5.1 ซ่อมแซม ถนนลาดยางแอสฟัลท์คอนกรีต สายสร้างนิคมตนเอง 2									
6.โครงการซ่อมแซม ถนนลาดยางแอสฟัลท์คอนกรีต สายบ้านสร้างตนเอง -บ้านอิน ทนิน	2/7	3	ที่ทำการ ปกครองอำเภอ ท้ายเหมือง	4,698,000	-	-	-	-	4,698,000
กิจกรรมหลัก 6.1 ซ่อมแซม ถนนลาดยางแอสฟัลท์คอนกรีต สายบ้านสร้างตนเอง -บ้านอิน ทนิน									
7.โครงการก่อสร้างท่อเหลี่ยม (Box culvert) คสล.พร้อม ขยายไหล่ถนน คสล	2/7	3	ที่ทำการ ปกครองอำเภอ ท้ายเหมือง	70,355,000	-	-	-	-	70,355,000
กิจกรรมหลัก7.1 ก่อสร้างท่อ เหลี่ยม (Box culvert) คสล. พร้อมขยายไหล่ถนน คสล									
8.โครงการก่อสร้างถนน คอนกรีตเสริมเหล็กขอยนิคม สร้างตนเอง 5	2/7	3	ที่ทำการ ปกครองอำเภอ ท้ายเหมือง	3,963,000	-	-	-	-	3,963,000
กิจกรรมหลัก 8.1 ก่อสร้างถนน คอนกรีตเสริมเหล็กขอยนิคม สร้างตนเอง 5									
9.โครงการก่อสร้างถนน คสล. สายเสนาเจริญ (ข้างสถานี พัฒนาที่ดิน)	2/7	3	ที่ทำการ ปกครองอำเภอ ท้ายเหมือง	6,923,000	-	-	-	-	6,923,000
กิจกรรมหลัก 9.1 ก่อสร้างถนน คสล.สายเสนาเจริญ (ข้างสถานี พัฒนาที่ดิน)									

หน่วย : บาท

บัญชีรายการชุดโครงการสำคัญ				งบประมาณดำเนินการ (10)					
แผนงาน/โครงการ สำคัญ (6)	ยุทธศาสตร์ ชาติ (X)/แผน แม่บท (Y)(7)	แหล่ง งปม. (8)	หน่วย ดำเนินการ (9)	พ.ศ. 2566	พ.ศ. 2567	พ.ศ.2568	พ.ศ. 2569	พ.ศ. 2570	พ.ศ. 2566- 2570
ประเด็นการพัฒนาที่ 1 ส่งเสริมคุณภาพการท่องเที่ยวเชิงนิเวศครบวงจร									
แผนงานที่ 1 เพิ่มประสิทธิภาพของโครงสร้างพื้นฐานเพื่อการท่องเที่ยวที่เชื่อมโยง ปลอดภัย เป็นมิตรกับสิ่งแวดล้อม									
10.โครงการสำคัญที่ 1 ยกระดับโครงสร้างพื้นฐาน การคมนาคม สิ่งอำนวยความสะดวก สะดวกด้วยเทคโนโลยีล้ำสมัย เป็นมิตรกับสิ่งแวดล้อมและม ีความปลอดภัย	2/7	3	องค์การ บริหารส่วน จังหวัดพังงา	20,000,000	-	-	-	-	20,000,000
กิจกรรมหลัก 10.1 ปรับปรุง ปรับปรุงระบบโครงข่าย สื่อสารระบบรักษาความ ปลอดภัย									
กิจกรรมหลัก 10.2 ระบบ บริหารจัดการระบบโครงข่าย และกล้องโทรทัศน์วงจรปิด ด้วยระบบสารสนเทศเชิงพื้นที่									
กิจกรรมหลักที่ 10.3 การ เชื่อมโยงระบบรักษาความ ปลอดภัยและระบบตรวจสอบ ค้นหาข้อมูลจาก กล้องโทรทัศน์วงจรปิด (Video Search)									
รวมทั้งสิ้น* (งบประมาณอปท.)				128,962,400	0	0	0	0	128,962,400

แบบ จ.1

แบบฟอร์มสรุปแผนงานและโครงการสำคัญของจังหวัด (พ.ศ. 2566 - 2570)
จังหวัดพังงา

เป้าหมายการพัฒนาจังหวัด : “ศูนย์กลางการท่องเที่ยวเชิงนิเวศสุขภาพ เกษตรยั่งยืน

สังคมแห่งการเรียนรู้ สู่ความเป็นเมืองอัจฉริยะ พังงาแห่งความสุข”

ประเด็นการพัฒนา	ตัวชี้วัดของแผนงาน	ค่าเป้าหมาย					
		พ.ศ 2566 (4)	พ.ศ.2567	พ.ศ.2567	พ.ศ.2567	พ.ศ.2567	พ.ศ.2566- 2570 (5)
ประเด็นการพัฒนา ที่ 2 สร้างเสริมและ พัฒนาการเกษตร เพื่อสร้างมูลค่า ควบคู่การบริโภค และการผลิตอย่าง ยั่งยืน	1. อัตราการเจริญเติบโต ของผลิตภัณฑ์มวลรวม ภาคเกษตรเพิ่มขึ้นเฉลี่ย ร้อยละ 2.5จากบันทึกที่ ผ่านมา (จากฐานข้อมูล GPP ภาคเกษตร ปี 2562 ที่มีจำนวน 17,599 ล้าน บาท)	ขยายตัว เพิ่มขึ้นเฉลี่ย ร้อยละ 2(17,599 ลบ)	ขยายตัว เพิ่มขึ้นเฉลี่ย ร้อยละ 2	ขยายตัว เพิ่มขึ้น เฉลี่ยร้อย ละ 2	ขยายตัว เพิ่มขึ้นเฉลี่ย ร้อยละ 2	ขยายตัว เพิ่มขึ้นเฉลี่ย ร้อยละ 2	ขยายตัว เพิ่มขึ้นเฉลี่ย ร้อยละ 2
	2. จำนวนแปลงภาค เกษตรที่ผ่านการรับรอง มาตรฐาน GAP เพิ่มขึ้นไม่ น้อยกว่าร้อยละ 20 (ปี พ.ศ.2563 ที่มีจำนวน 730 แปลง)	เพิ่มขึ้นไม่ น้อยกว่า ร้อยละ 20 (876 แปลง)	เพิ่มขึ้นไม่ น้อยกว่า ร้อยละ 20 (1,051 แปลง)	เพิ่มขึ้นไม่ น้อยกว่า ร้อยละ 20 (1,261 แปลง)	เพิ่มขึ้นไม่ น้อยกว่า ร้อยละ 20 (876 แปลง)	เพิ่มขึ้นไม่ น้อยกว่า ร้อยละ 20 (1,513 แปลง)	เพิ่ม ขึ้นไม่น้อย กว่าร้อยละ 20 (1,513 แปลง)
	3 จำนวนดินที่ได้รับการ บริหารจัดการและฟื้นฟูใน ภาคเกษตร (1,000 ไร่ / ปี) จากฐานข้อมูลปี พ.ศ. 2562 ที่มีจำนวน 2,000 ไร่	เพิ่มขึ้น 1,000 ไร่/ปี (3,000ไร่)	เพิ่มขึ้น 1,000 ไร่/ปี (4,000ไร่)	เพิ่มขึ้น 1,000 ไร่/ ปี (5,000ไร่)	เพิ่มขึ้น 1,000 ไร่/ปี (6,000ไร่)	เพิ่มขึ้น 1,000 ไร่/ปี (7,000ไร่)+	เพิ่มขึ้น 1,000 ไร่/ปี (7,000ไร่)

หน่วย : บาท

บัญชีรายการชุดโครงการสำคัญ				งบประมาณดำเนินการ (10)					
แผนงาน/โครงการสำคัญ (6)	ยุทธศาสตร์ชาติ (X)/แผนแม่บท (Y)(7)	แหล่ง งบประมาณ (8)	หน่วย ดำเนินการ (9)	พ.ศ. 2566	พ.ศ. 2567	พ.ศ.2568	พ.ศ. 2569	พ.ศ. 2570	พ.ศ. 2566- 2570
ประเด็นการพัฒนาที่ 2 สร้างเสริมและพัฒนากิจการเกษตร เพื่อสร้างมูลค่า ควบคู่การบริโภคและการผลิตอย่างยั่งยืน									
โครงการงบบุคลากร									
แผนงานที่ 1 ส่งเสริมสนับสนุนเทคโนโลยี (Smart Farm) ให้เกษตรกรเข้าถึงและทั่วถึง เพื่อเพิ่มประสิทธิภาพและผลผลิต									
1. โครงการพัฒนา ศักยภาพผู้ประกอบการ ด้วยการตลาดออนไลน์	2/3	1	สำนักงาน พาณิชย์ จังหวัด พังงา	820,000	820,000	820,000	820,000	820,000	4,100,000
กิจกรรมหลักที่ 1.1 : จัด งานแสดงและจำหน่าย สินค้า									
2. โครงการยกระดับ การผลิตและการตลาด ไม้ผลเศรษฐกิจจังหวัด พังงา เพื่อสร้างความ มั่นคงด้านรายได้	2/3	1	สำนักงาน เกษตร จังหวัด พังงา	11,438,060	-	-	-	-	11,438,060
-กิจกรรมหลัก 2.1: สัมมนาและฝึกอบรมการ พัฒนาศักยภาพการผลิต ไม้ผลคุณภาพ			สำนักงาน เกษตร จังหวัดพังงา	976,600	-	-	-	-	976,600
-กิจกรรมหลัก 2.2 : สนับสนุนปัจจัยเพื่อ การตลาดและการแปร รูปผลไม้มัก ลุ่ม ก ลุ่ม ต้นแบบ			สำนักงาน เกษตร จังหวัดพังงา	970,000	-	-	-	-	970,000
-กิจกรรมหลัก 2.3 : ต้นแบบการใช้เทคโนโลยี พลังงานแสงอาทิตย์เพื่อ การแปรรูปผลผลิตทาง การเกษตร			สำนักงาน พลังงาน จังหวัดพังงา	7,928,000	-	-	-	-	7,928,000

หน่วย : บาท

บัญชีรายการชุดโครงการสำคัญ				งบประมาณดำเนินการ (10)					
แผนงาน/โครงการสำคัญ (6)	ยุทธศาสตร์ชาติ (X)/แผนแม่บทฯ (Y)(7)	แหล่ง งปม. (8)	หน่วย ดำเนินการ (9)	พ.ศ. 2566	พ.ศ. 2567	พ.ศ.2568	พ.ศ. 2569	พ.ศ. 2570	พ.ศ. 2566- 2570
ประเด็นการพัฒนาที่ 2 สร้างเสริมและพัฒนาการเกษตร เพื่อสร้างมูลค่า ควบคู่การบริโภคและการผลิตอย่างยั่งยืน									
โครงการงบจังหวัด									
แผนงานที่ 1 ส่งเสริมสนับสนุนเทคโนโลยี (Smart Farm) ให้เกษตรกรเข้าถึงและทั่วถึง เพื่อเพิ่มประสิทธิภาพและผลผลิต									
-กิจกรรมหลัก 2.4 : สร้าง นักรถลาตรุ่นใหม่สู่ตลาด ผลไม้ออนไลน์			สำนักงาน เกษตรจังหวัด พังงา	279,700	-	-	-	-	279,700
-กิจกรรมหลัก 2.5 : การ รวมกลุ่มเพื่อความมั่นคงใน การประกอบอาชีพและการ เชื่อมโยงและการตลาดสินค้า ผ่านระบบเครือข่ายสหกรณ์			สำนักงาน สหกรณ์ จังหวัดพังงา	935,490	-	-	-	-	935,490
-กิจกรรมหลัก 2.6 : จัดงาน ประชาสัมพันธ์การบริโภคไม้ ผลคุณภาพจังหวัดพังงา			สำนักงาน เกษตรจังหวัด พังงา	200,000	-	-	-	-	200,000
-กิจกรรมหลัก 2.7 : ปูย หมักเติมอากาศแปลง ต้นแบบการผลิตไม้ผล			ศูนย์วิจัยและ พัฒนาการ เกษตรพังงา	118,270	-	-	-	-	118,270
-กิจกรรมหลัก 2.8 : บริหาร จัดการติดตามและสรุปผล การดำเนินงานโครงการ			สำนักงาน เกษตรจังหวัด พังงา	30,000	-	-	-	-	30,000
3.โครงการเพิ่ม ประสิทธิภาพการผลิต ปาล์มน้ำมันในจังหวัด พังงาอย่างยั่งยืน	2/3	1	สำนักงาน เกษตร จังหวัดพังงา	1,292,900	-	-	-	-	1,292,900
-กิจกรรมหลัก 3.1 :การ เพิ่มประสิทธิภาพการผลิต และการบริหารจัดการสวน ปาล์มน้ำมันตามระบบ RSPO			สำนักงาน เกษตรจังหวัด พังงา	738,200	-	-	-	-	738,200

บัญชีรายการชุดโครงการสำคัญ				งบประมาณดำเนินการ (10)					
แผนงาน/โครงการสำคัญ (6)	ยุทธศาสตร์ชาติ (X)/แผนแม่บทฯ (Y)(7)	แหล่งงปม. (8)	หน่วยดำเนินการ (9)	พ.ศ. 2566	พ.ศ. 2567	พ.ศ.2568	พ.ศ. 2569	พ.ศ. 2570	พ.ศ. 2566-2570
ประเด็นการพัฒนาที่ 2 สร้างเสริมและพัฒนากิจกรรม เพื่อสร้างมูลค่า ควบคู่การบริโภคและการผลิตอย่างยั่งยืน									
โครงการงบจังหวัด									
แผนงานที่ 1 ส่งเสริมสนับสนุนเทคโนโลยี (Smart Farm) ให้เกษตรกรเข้าถึงและทั่วถึง เพื่อเพิ่มประสิทธิภาพและผลผลิต									
- กิจกรรมหลัก 3.2 : สัมมนาการเพิ่มประสิทธิภาพการผลิตปาล์มน้ำมันอย่างยั่งยืน			ศูนย์วิจัยและพัฒนาการเกษตรพังงา	470,000	-	-	-	-	470,000
- กิจกรรมหลัก 3.3 : ส่งเสริมและพัฒนาองค์ความรู้ในการผลิตปาล์มน้ำมันที่มีคุณภาพ เพื่อรักษาเสถียรภาพของราคาปาล์มน้ำมัน			สำนักงานสหกรณ์จังหวัดพังงา	54,700	-	-	-	-	54,700
- กิจกรรมหลัก 3.4 : ค่าบริหารจัดการติดตามและสรุปผลการดำเนินงานโครงการ			สำนักงานเกษตรจังหวัดพังงา	30,000	-	-	-	-	30,000
4. โครงการส่งเสริมและพัฒนาขีดความสามารถของผู้ประกอบการสู่ Smart SME	2/3	1	สำนักงานอุตสาหกรรมจังหวัดพังงา	5,100,000	5,100,000	5,100,000	5,100,000	5,100,000	25,500,000
- กิจกรรมหลัก 4.1 : จ้างที่ปรึกษาเพื่อพัฒนาศักยภาพผู้ประกอบการสู่ Smart SME				5,000,000	5,000,000	5,000,000	5,000,000	5,000,000	25,000,000
- กิจกรรมหลัก 4.2 : ติดตามผลการดำเนินงานของที่ปรึกษา				100,000	100,000	100,000	100,000	100,000	500,000

บัญชีรายการชุดโครงการสำคัญ				งบประมาณดำเนินการ (10)					
แผนงาน/โครงการสำคัญ (6)	ยุทธศาสตร์ชาติ (X)/แผนแม่บทฯ (Y)(7)	แหล่งงปม. (8)	หน่วยดำเนินการ (9)	พ.ศ. 2566	พ.ศ. 2567	พ.ศ.2568	พ.ศ. 2569	พ.ศ. 2570	พ.ศ. 2566-2570

ประเด็นการพัฒนาที่ 2 สร้างเสริมและพัฒนากิจกรรม เพื่อสร้างมูลค่า ควบคู่การบริโภคและการผลิตอย่างยั่งยืน

โครงการงบจังหวัด

แผนงานที่ 1 ส่งเสริมสนับสนุนเทคโนโลยี (Smart Farm) ให้เกษตรกรเข้าถึงและทั่วถึง เพื่อเพิ่มประสิทธิภาพและผลผลิต

5. โครงการพัฒนาศักยภาพเกษตรกรรุ่นใหม่และทายาทเกษตรกร เพื่อเพิ่มขีดความสามารถภาคการเกษตรในจังหวัดพังงา (เกษตรกรรุ่นใหม่ และกลุ่มยุวเกษตรกร)	2/3	1	สำนักงานเกษตรจังหวัดพังงา	1,931,660	-	-	-	-	1,931,660
-กิจกรรมหลักที่ 5.1: พัฒนาศักยภาพเกษตรกรรุ่นใหม่ให้เป็น Young Smart Farmer ต้นแบบจังหวัดพังงา				1,420,160					1,420,160
-กิจกรรมหลักที่ 5.2: เสริมสร้างความเข้มแข็งของยุวเกษตรกรในโรงเรียน				481,500					481,500
-กิจกรรมหลักที่ 5.3: บริหารจัดการติดตามและสรุปผลการดำเนินงานโครงการ				30,000					30,000

แผนงานที่ 2. ส่งเสริมการแปรรูปสินค้าเกษตรสู่ผลิตภัณฑ์ที่มีมูลค่าเพิ่มสูง

6. โครงการส่งเสริมและพัฒนาศักยภาพการตลาดสินค้าอัตลักษณ์จังหวัดพังงา	2/3	1	สำนักงานพาณิชย์จังหวัดพังงา	14,066,000	14,066,000	14,066,000	14,066,000	14,066,000	70,330,000
กิจกรรมหลักที่ 6.1 พัฒนาบรรจุภัณฑ์สินค้าอัตลักษณ์				5,282,600	5,282,600	5,282,600	5,282,600	5,282,600	26,413,000
กิจกรรมหลักที่ 6.2 จัดทำระบบ OQ CODE				6,017,000	6,017,000	6,017,000	6,017,000	6,017,000	30,085,000
กิจกรรมหลักที่ 6.3 ประชาสัมพันธ์สินค้าอัตลักษณ์				2,766,400	2,766,400	2,766,400	2,766,400	2,766,400	13,832,000

บัญชีรายการชุดโครงการสำคัญ				งบประมาณดำเนินการ (10)					
แผนงาน/โครงการสำคัญ (6)	ยุทธศาสตร์ชาติ (X)/แผนแม่บท (Y)(7)	แหล่ง งปม. (8)	หน่วย ดำเนินการ (9)	พ.ศ. 2566	พ.ศ. 2567	พ.ศ.2568	พ.ศ. 2569	พ.ศ. 2570	พ.ศ. 2566- 2570
ประเด็นการพัฒนาที่ 2 สร้างเสริมและพัฒนาการเกษตร เพื่อสร้างมูลค่า ควบคู่การบริโภคและการผลิตอย่างยั่งยืน									
โครงการงปม.จังหวัด									
แผนงานที่ 2. ส่งเสริมการแปรรูปสินค้าเกษตรสู่ผลิตภัณฑ์ที่มีมูลค่าเพิ่มสูง									
7. โครงการฝึกชุมชนสร้าง ความมั่นคงด้านอาหาร	2/3	1	สำนักงาน เกษตร จังหวัดพังงา	2,296,700	-	-	-	-	2,296,700
-กิจกรรมหลัก 7.1 : ฝึกอบรมการพัฒนา ศักยภาพการผลิตพืชผัก ปลอดภัย				126,700	-	-	-	-	126,700
-กิจกรรมหลัก 7.2 : สนับสนุนโรงเรือนปลูกผัก แบบยกพื้นและปัจจัยการ ผลิตเพิ่มประสิทธิภาพการ ผลิตพืชผัก				1,710,000	-	-	-	-	1,710,000
-กิจกรรมหลัก 7.3 : พัฒนาบรรจุภัณฑ์เพื่อ รักษาคุณภาพและเพิ่ม มูลค่าทางการตลาดพืชผัก ปลอดภัย			สำนักงาน เกษตร จังหวัดพังงา	150,000	-	-	-	-	150,000
8. โครงการยกระดับการ ผลิตปศุสัตว์เพื่อความ มั่นคงทางอาหาร	2/3	1	สำนักงาน ปศุสัตว์ จังหวัดพังงา	3,165,400	4,000,000	4,000,000	4,000,000	4,000,000	19,165,400
-กิจกรรมหลัก 8.1 : การ ส่งเสริมการเลี้ยงแพะครบ วงจร				1,270,000	-	-	-	-	1,270,000
-กิจกรรมหลัก 8.2 : พัฒนาศักยภาพการผลิตโค เนื้อ				896,000	-	-	-	-	896,000

บัญชีรายการชุดโครงการสำคัญ				งบประมาณดำเนินการ (10)					
แผนงาน/โครงการสำคัญ (6)	ยุทธศาสตร์ ชาติ (X)/แผน แม่บท ฯ(Y)(7)	แหล่ง งปม. (8)	หน่วย ดำเนินการ (9)	พ.ศ. 2566	พ.ศ. 2567	พ.ศ.2568	พ.ศ. 2569	พ.ศ. 2570	พ.ศ. 2566- 2570
ประเด็นการพัฒนาที่ 2 สร้างเสริมและพัฒนากิจกรรม เพื่อสร้างมูลค่า ควบคู่การบริโภคและการผลิตอย่างยั่งยืน									
โครงการรบบจังหวัด									
แผนงานที่ 2. ส่งเสริมการแปรรูปสินค้าเกษตรสู่ผลิตภัณฑ์ที่มีมูลค่าเพิ่มสูง									
-กิจกรรมหลัก 8.3 : ส่งเสริมการเลี้ยงสัตว์ปีกใน ครัวเรือน				652,000	-	-	-	-	652,000
-กิจกรรมหลัก 8.4 : พัฒนาศักยภาพอาสา ปศุสัตว์และบุคลากร				347,400	-	-	-	-	347,400
9. โครงการพัฒนาผลิตภัณฑ์ และบรรจุภัณฑ์เพื่อสร้าง มูลค่าเพิ่มภายใต้อัตลักษณ์ พังงาแบรนด์	2/8	1	สำนักงาน อุตสาหกรรม จังหวัด พังงา	10,000,000					10,000,000
- กิจกรรมหลัก 9.1 : พัฒนาผลิตภัณฑ์และบรรจุ ภัณฑ์เพื่อสร้างมูลค่าเพิ่ม ภายใต้อัตลักษณ์พังงาแบ รנד									
10. โครงการยกระดับการ ผลิตสินค้าเกษตรด้าน นวัตกรรม	2/3	1	สำนักงาน เกษตร จังหวัดพังงา	-	3,000,000	3,000,000	3,000,000	3,000,000	12,000,000
แผนงานที่ 3. พัฒนาโครงสร้างพื้นฐานและอนุรักษ์พันธุทรัพยากรการเกษตรอย่างเหมาะสม									
11.โครงการการเพิ่ม ผลผลิตสัตว์น้ำเพื่อความ หลากหลายทางชีวภาพ สู่ ความมั่นคงด้านอาหาร	2/3	1	สำนักงาน ประมง จังหวัด พังงา	11,752,300	11,752,300	11,752,300	11,752,300	12,151,300	59,160,500
-กิจกรรมหลักที่ 11.1: ปะการังเทียมเพื่อการ ประมง				9,053,700	9,053,700	9,053,700	9,053,700	9,053,700	45,268,500

บัญชีรายการชุดโครงการสำคัญ				งบประมาณดำเนินการ (10)					
แผนงาน/โครงการสำคัญ (6)	ยุทธศาสตร์ชาติ (X)/แผนแม่บท (Y)(7)	แหล่ง งปม. (8)	หน่วย ดำเนินการ (9)	พ.ศ. 2566	พ.ศ. 2567	พ.ศ.2568	พ.ศ. 2569	พ.ศ. 2570	พ.ศ. 2566- 2570
ประเด็นการพัฒนาที่ 2 สร้างเสริมและพัฒนาการเกษตร เพื่อสร้างมูลค่า ควบคู่การบริโภคและการผลิตอย่างยั่งยืน									
โครงการบึงจังหวัด									
แผนงานที่ 3.พัฒนาโครงสร้างพื้นฐานและอนุรักษ์ฟื้นฟูทรัพยากรการเกษตรอย่างเหมาะสม									
-กิจกรรมหลักที่ 11.2:บ้าน ปลาหน้าชุมชน				293,300	293,300	293,300	293,300	293,300	1,466,500
-กิจกรรมหลักที่ 11.3: ธนาคารสัตว์น้ำชุมชน				248,000	248,000	248,000	248,000	248,000	1,240,000
-กิจกรรมหลักที่ 11.4: ปล่อยพันธุ์สัตว์น้ำเศรษฐกิจ ประจำถิ่นลงสู่แหล่งน้ำ ธรรมชาติ				1,863,400	1,863,400	1,863,400	1,863,400	2,262,100	9,715,700
-กิจกรรมหลักที่ 11.5: ตรวจ ตราและเฝ้าระวังการลักลอบ ทำประมงที่ผิดกฎหมาย				294,200	294,200	294,200	294,200	294,200	1,471,000
12.โครงการส่งเสริม การตลาดและเพิ่ม ประสิทธิภาพการจำหน่าย ผลผลิตทางการเกษตร ประมงพื้นบ้านและสินค้า OTOP อำเภอตะกั่วป่า จังหวัดพังงา (เพิ่มพื้นที่ขยายตลาด ก่อสร้างร้านค้าและลาน แสดงสินค้า)	2/3	1	อำเภอ ตะกั่วป่า	3,412,000	-	-	-	-	3,412,000
13.โครงการพัฒนา ศูนย์กลางการรวบรวมสินค้า เกษตรและเชื่อมโยง การตลาดชุมชนเพื่อการ ท่องเที่ยว (ตลาดประชารัฐ ริมเล)ม.8 บางม่วง (เพิ่มพื้นที่ขยายตลาด ก่อสร้างร้านค้าและลาน แสดงสินค้า)	2/3	1	อำเภอ ตะกั่วป่า	4,997,657	-	-	-	-	4,997,657

บัญชีรายการชุดโครงการสำคัญ				งบประมาณดำเนินการ (10)					
แผนงาน/โครงการ สำคัญ (6)	ยุทธศาสตร์ชาติ (X)/แผน แม่บทฯ (Y)(7)	แหล่ง งปม. (8)	หน่วย ดำเนินการ (9)	พ.ศ. 2566	พ.ศ. 2567	พ.ศ.2568	พ.ศ. 2569	พ.ศ. 2570	พ.ศ. 2566- 2570
ประเด็นการพัฒนาที่ 2 สร้างเสริมและพัฒนากิจกรรม เพื่อสร้างมูลค่า ควบคู่การบริโภคและการผลิตอย่างยั่งยืน									
โครงการบงจังหวัด									
แผนงานที่ 4. ส่งเสริมผลผลิตทางการเกษตรตามแนวเศรษฐกิจพอเพียง/ศาสตร์พระราชา									
14. โครงการอนุรักษ์และ ส่งเสริมพืชสมุนไพร เชื่อมโยงการท่องเที่ยว	2/3	1	สำนักงาน เกษตร จังหวัด พังงา	-	2,000,000	-	-	-	2,000,000
แผนงานที่ 5. ส่งเสริมพัฒนา ต่อยอดสู่การเพิ่มมูลค่า สินค้าเกษตรในเชิงพาณิชย์									
15. โครงการจัดเจรจาจับคู่ ธุรกิจการค้าจังหวัดพังงา	2/3	1	สำนักงาน พาณิชย์ จังหวัด พังงา	440,000	-	-	-	-	440,000
-กิจกรรมหลักที่ 15.1 : จัดเจรจาจับคู่ธุรกิจการค้า จังหวัดพังงา									
แผนงานที่ 6. ส่งเสริมพัฒนาองค์ความรู้ในการจัดการแบบครบวงจรให้กับสถาบันเกษตรกร /เกษตรกรรุ่นใหม่									
16.โครงการสร้างเครือข่าย เพื่อการพัฒนาผลิตภัณฑ์ มุกจังหวัดพังงา	2/8	1	สำนักงาน อุตสาหกรรม จังหวัด พังงา	12,100,000					12,100,000
- กิจกรรมหลัก 17.1: สร้างเครือข่ายเพื่อการ พัฒนาผลิตภัณฑ์มุก/จัด งานแสดงสินค้า จังหวัด พังงา									
17.โครงการเพิ่ม ประสิทธิภาพบุคลากรภาค การเกษตรสู่พังงาเมือง เกษตรยั่งยืน	2/3	1	สำนักงาน เกษตร จังหวัด พังงา	-	3,000,000	-	-	-	3,000,000

บัญชีรายการชุดโครงการสำคัญ				งบประมาณดำเนินการ (10)					
แผนงาน/โครงการ สำคัญ (6)	ยุทธศาสตร์ชาติ (X)/แผนแม่บทฯ (Y)(7)	แหล่ง งปม. (8)	หน่วย ดำเนินการ (9)	พ.ศ. 2566	พ.ศ. 2567	พ.ศ.2568	พ.ศ. 2569	พ.ศ. 2570	พ.ศ. 2566- 2570
ประเด็นการพัฒนาที่ 2 สร้างเสริมและพัฒนากิจกรรม เพื่อสร้างมูลค่า ควบคู่การบริโภคและการผลิตอย่างยั่งยืน									
โครงการงปม.จังหวัด									
แผนงานที่ 6. ส่งเสริมพัฒนาองค์ความรู้ในการจัดการแบบครบวงจรให้กับสถาบันเกษตรกร /เกษตรกรรุ่นใหม่									
18.โครงการส่งเสริมกลุ่มเกษตรกรเพื่อสร้างองค์ความรู้ในการพัฒนาการเลี้ยงปลิงทะเลที่มีมูลค่าทางเศรษฐกิจและการมีส่วนร่วมในการฟื้นฟูทรัพยากรปลิงทะเลในอ่าวพังงา	2/3	1	ศูนย์วิจัยและพัฒนาการเพาะเลี้ยงสัตว์น้ำชายฝั่งพังงา	623,400	623,400	623,400	623,400	623,400	3,117,000
รวมทั้งสิ้น* (งบประมาณจังหวัด)				69,244,077	30,575,700	33,283,700	25,575,700	25,974,700	184,653,877

แบบ จ.1

แบบฟอร์มสรุปแผนงานและโครงการสำคัญของจังหวัด (พ.ศ. 2566 - 2570)
จังหวัดพังงา

เป้าหมายการพัฒนาจังหวัด : “ศูนย์กลางการท่องเที่ยวเชิงนิเวศสุขภาพ เกษตรยั่งยืน
สังคมแห่งการเรียนรู้ สู่ความเป็นเมืองอัจฉริยะ พังงาแห่งความสุข”

ประเด็นการพัฒนา	ตัวชี้วัดของแผนงาน	ค่าเป้าหมาย					
		พ.ศ 2566 (4)	พ.ศ.2567	พ.ศ.2568	พ.ศ.2569	พ.ศ.2570	พ.ศ.2566- 2570 (5)
ประเด็นการพัฒนาที่ 3 : สงวนรักษา อนุรักษ์ ฟื้นฟูทรัพยากรธรรมชาติ และสิ่งแวดล้อม ให้มีประสิทธิภาพอย่าง สมดุลยั่งยืน	1. ปริมาณที่เพิ่มขึ้น ของทรัพยากรป่าไม้ที่ เสื่อมโทรม หรือถูก ทำลายได้รับการฟื้นฟู 1 00 ไร่ / ปี หรือ 10,000 กล้า/ปี(จาก ฐานปี พ.ศ. 2562 จำนวน 10,119 กล้า)	เพิ่มขึ้น 100 ไร่/ปี (10,047 ไร่)	เพิ่มขึ้น 100 ไร่/ปี (10,047 ไร่)	เพิ่มขึ้น 100ไร่/ปี (10,047 ไร่)	เพิ่มขึ้น 100 ไร่/ปี (10,047 ไร่)	เพิ่มขึ้น 100 ไร่/ปี (10,047 ไร่)	เพิ่มขึ้น 100 ไร่/ปี (10,047 ไร่)
	2. จำนวนเครือข่าย/ กลุ่ม/ชุมชน ที่มีส่วน ร่วมในการบริหาร จั ด ก า ร ทรัพยากรธรรมชาติ และสิ่งแวดล้อมที่ เพิ่มขึ้น ร้อยละ 5/ปี (จากฐานปี พ.ศ. 2562 จำนวน 1,786 คน)	เพิ่มขึ้น ร้อย ละ 5/ปี (1,995 คน)	เพิ่มขึ้น ร้อย ละ 5/ปี (2,095 คน)	เพิ่มขึ้น ร้อยละ 5/ ปี (2,094 คน)	เพิ่มขึ้น ร้อย ละ 5/ปี (2,198 คน)	เพิ่มขึ้น ร้อย ละ 5/ปี (2,307 คน)	เพิ่มขึ้น ร้อย ละ 5/ปี (2,307 คน)

หน่วย : บาท

บัญชีรายการชุดโครงการสำคัญ				งบประมาณดำเนินการ (10)					
แผนงาน/โครงการสำคัญ (6)	ยุทธศาสตร์ชาติ (X)/แผนแม่บท (Y)(7)	แหล่ง งปม. (8)	หน่วย ดำเนินการ (9)	พ.ศ. 2566	พ.ศ. 2567	พ.ศ.2568	พ.ศ. 2569	พ.ศ. 2570	พ.ศ. 2566- 2570
ประเด็นการพัฒนาที่ 3 : สงวนรักษา อนุรักษ์ พื้นฟูทรัพยากรธรรมชาติและสิ่งแวดล้อม ให้มีประสิทธิภาพอย่างสมดุลยั่งยืน									
โครงการงบจังหวัด									
แผนงานที่ 1. ส่งเสริมและขยายผลกระบวนการเรียนรู้และสร้างจิตสำนึกมีส่วนร่วมในการบริหารจัดการทรัพยากรธรรมชาติและสิ่งแวดล้อมอย่างสมดุล									
1. โครงการทำความดีด้วยหัวใจ ร่วมลดภัยสิ่งแวดล้อม	5./18	1	สนง.ทสจ.พังงา	2,809,900	3,000,000	3,000,000	-	-	8,809,900
2. โครงการส่งเสริมและพัฒนาศักยภาพภาคีเครือข่ายภาคประชาชนในการบริหารจัดการทรัพยากรธรรมชาติและสิ่งแวดล้อม	5./18	1	สนง.ทสจ.พังงา	2,651,000	2,500,000	2,500,000	-	-	7,651,000
3. โครงการรักษัพังงารักษาสิ่งแวดล้อม	5./18	1	สนง.ทสจ.พังงา	1,568,000	2,000,000	2,000,000	-	-	5,568,000
แผนงานที่ 2. กำหนดเขตการใช้พื้นที่ประโยชน์ที่ดิน และแหล่งน้ำให้เหมาะสม									
4. โครงการบริการจัดการน้ำชุมชนเสริมด้วยระบบสูบน้ำพลังงานแสงอาทิตย์สำหรับประปา	5./18	1	สนง.พลังงานจังหวัดพังงา	2,388,000	-	-	-	-	2,388,000
5. โครงการก่อสร้างฝายน้ำล้น สันฝายสูง 1.50 เมตร ผนังข้างสูง 5.0 เมตร กว้าง 23.0 เมตร	5./18	1	อ.ท้ายเหมือง	1,215,800	-	-	-	-	1,215,800
6. โครงการก่อสร้างขยายเขตท่อเมนประปา	5.19	1	อำเภอท้ายเหมือง	1,166,000	-	-	-	-	1,166,000
แผนงานที่ 3. ส่งเสริมฟื้นฟูและอนุรักษ์ทรัพยากรธรรมชาติและสิ่งแวดล้อมอย่างยั่งยืน									
7. โครงการเพิ่มพื้นที่สีเขียวเพื่อสร้างความมั่นคงของฐานทรัพยากรธรรมชาติและสิ่งแวดล้อมจังหวัดพังงา	5./18	1	สนง.ทสจ.พังงา	4,365,000	5,000,000	5,000,000	-	5,000,000	19,365,000

บัญชีรายการชุดโครงการสำคัญ				งบประมาณดำเนินการ (10)					
แผนงาน/โครงการ สำคัญ (6)	ยุทธศาสตร์ชาติ (X)/แผนแม่บทฯ (Y)(7)	แหล่ง งปม. (8)	หน่วย ดำเนินการ (9)	พ.ศ. 2566	พ.ศ. 2567	พ.ศ.2568	พ.ศ. 2569	พ.ศ. 2570	พ.ศ. 2566- 2570
ประเด็นการพัฒนาที่ 3 : สงวนรักษา อนุรักษ์ ปั้นฟูทรัพยากรธรรมชาติและสิ่งแวดล้อม ให้มีประสิทธิภาพอย่างสมดุลยั่งยืน									
โครงการบงจังหวัด									
แผนงานที่ 3. ส่งเสริมฟื้นฟูและอนุรักษ์ทรัพยากรธรรมชาติและสิ่งแวดล้อมอย่างยั่งยืน									
8. โครงการเพาะชำกล้าไม้แจกจ่ายราษฎรในโครงการแก้ไขปัญหาดินของราษฎรในเขตป่าอนุรักษ์	5./18	1	อช. เขาลัก-ลำรู่	580,000	-	-	-	-	580,000
9. โครงการสร้างเส้นทางเดินศึกษาธรรมชาติเพิ่มเติมหาดเขาลัก-หาดเล็ก ในอุทยานแห่งชาติเขาลัก-ลำรู่	5./18	1	อช. เขาลัก-ลำรู่	3,471,000	-	-	-	-	3,471,000
แผนงานที่ 4. การบริหารจัดการสิ่งแวดล้อมได้รับการแก้ไขอย่างมีประสิทธิภาพ									
10. โครงการจัดการขยะครบวงจร (ปุ๋ย และ RDF)	5./18	1	สนง.ทสจ. พังงา	7,270,000	-	-	-	-	7,270,000
รวมทั้งสิ้น* (งบประมาณจังหวัด)				32,809,700	12,500,000	12,500,000	0	5,000,000	62,809,700

บัญชีรายการชุดโครงการสำคัญ				งบประมาณดำเนินการ (10)					
แผนงาน/โครงการสำคัญ (6)	ยุทธศาสตร์ชาติ (X)/แผนแม่บทฯ (Y)(7)	แหล่ง งปม. (8)	หน่วย ดำเนินการ (9)	พ.ศ. 2566	พ.ศ. 2567	พ.ศ.2568	พ.ศ. 2569	พ.ศ. 2570	พ.ศ. 2566- 2570
ประเด็นการพัฒนาที่ 3 : สงวนรักษา อนุรักษ์ พื้นฟูทรัพยากรธรรมชาติและสิ่งแวดล้อม ให้มีประสิทธิภาพอย่างสมดุลยั่งยืน									
โครงการงบบุคลากร/กรม									
กระทรวงมหาดไทย									
กรมโยธาธิการและผังเมือง									
แผนงานที่ 2. กำหนดเขตการใช้พื้นที่ประโยชน์ที่ดิน และแหล่งน้ำให้เหมาะสม									
1.โครงการเขื่อน ป้องกันตลิ่งริมคลอง ตะกั่วป่า(ต่อเนื่องเขื่อน เดิม) ตำบลบางนายสี อำเภอตะกั่วป่า จังหวัดพังงา	5/18	2	สนง.โยธาธิการ จังหวัด พังงา	12,000,000	24,000,000	24,000,000	-	-	60,000,000
2.โครงการก่อสร้าง ระบบระบายน้ำหลัก เพื่อบรรเทาปัญหาน้ำ ท่วมพื้นที่ชุมชนเมือง พังงา อำเภอเมือง พังงา จังหวัดพังงา	5/18	2	สนง.โยธาธิการ จังหวัด พังงา	36,000,000	72,000,000	72,000,000	-	-	180,000,000
3.โครงการก่อสร้าง ระบบระบายน้ำหลัก และระบบป้องกันน้ำ ท่วมพื้นที่ชุมชนโคก กลอย อำเภอตะกั่วทุ่ง จังหวัดพังงา	5/18	2	สนง.โยธาธิการ จังหวัด พังงา	68,000,000	136,000,000	136,000,000	-	-	340,000,000

บัญชีรายการชุดโครงการสำคัญ				งบประมาณดำเนินการ (10)					
แผนงาน/โครงการสำคัญ (6)	ยุทธศาสตร์ชาติ (X)/แผนแม่บทฯ (Y)(7)	แหล่ง งปม. (8)	หน่วย ดำเนินการ (9)	พ.ศ. 2566	พ.ศ. 2567	พ.ศ.2568	พ.ศ. 2569	พ.ศ. 2570	พ.ศ. 2566- 2570
ประเด็นการพัฒนาที่ 3 : สงวนรักษา อนุรักษ์ ปันฟูทรัพยากรธรรมชาติและสิ่งแวดล้อม ให้มีประสิทธิภาพอย่างสมดุลยั่งยืน									
โครงการงบบุคลากร/กรม									
กระทรวงมหาดไทย									
กรมโยธาธิการและผังเมือง									
แผนงานที่ 2. กำหนดเขตการใช้พื้นที่ประโยชน์ที่ดิน และแหล่งน้ำให้เหมาะสม									
4.โครงการเขื่อนป้องกันตลิ่งริมคลอง ทะเล พร้อมปรับปรุง ภูมิทัศน์บริเวณบ้าน ข้างเขื่อน หมู่ที่ 4 ตำบลทะเล อำเภอกะ ปง จังหวัดพังงา	5/18	2	สนง. โยธาธิการ การ จังหวัด พังงา	7,800,000	15,600,000	15,600,000	-	-	39,000,000
5.โครงการเขื่อนป้องกัน ตลิ่งริมคลองพังงา บ้าน แก้วกุหมาน หมู่ที่ 5 ตำบลนบปริง อำเภอกะ ปง จังหวัดพังงา	5/18	2	สนง. โยธาธิการ จังหวัด พังงา	6,000,000	24,000,000	-	-	-	30,000,000
6.โครงการเขื่อนป้องกัน ตลิ่งริมคลองทะเล พร้อม ปรับปรุงภูมิทัศน์หมู่ที่ 3 ตำบลทะเล อำเภอกะปง จังหวัดพังงา	5/18	2	สนง. โยธาธิการ จังหวัด พังงา	20,000,000	40,000,000	40,000,000	-	-	100,000,000
7.โครงการเขื่อนป้องกัน การกัดเซาะชายฝั่งทะเล พื้นที่ชายหาดป่าทราย และหาดแหลมไทรหมู่ที่ 5 ตำบลเกาะยาวน้อย อำเภอกะยาว จังหวัด พังงา	5/18	2	สนง. โยธาธิการ จังหวัด พังงา	-	-	55,600,000	111,200,000	111,200,000	278,000,000

บัญชีรายการชุดโครงการสำคัญ				งบประมาณดำเนินการ (10)					
แผนงาน/โครงการสำคัญ (6)	ยุทธศาสตร์ชาติ (X)/แผนแม่บทฯ (Y)(7)	แหล่ง งปม. (8)	หน่วย ดำเนินการ (9)	พ.ศ. 2566	พ.ศ. 2567	พ.ศ.2568	พ.ศ. 2569	พ.ศ. 2570	พ.ศ. 2566- 2570
ประเด็นการพัฒนาที่ 3 : สงวนรักษา อนุรักษ์ พื้นฟูทรัพยากรธรรมชาติและสิ่งแวดล้อม ให้มีประสิทธิภาพอย่างสมดุลยั่งยืน									
โครงการงบประมาณ/กรม									
กระทรวงมหาดไทย									
กรมโยธาธิการและผังเมือง									
แผนงานที่ 2. กำหนดเขตการใช้พื้นที่ประโยชน์ที่ดิน และแหล่งน้ำที่เหมาะสม									
8.โครงการเชื่อมป้องกัน การกัดเซาะชายฝั่งทะเล พื้นที่ชายหาดบ้านอันเป่า หมู่ที่ 7 ตำบลเกาะยาว น้อย อำเภอเกาะยาว จังหวัดพังงา	5/18	2	สนง. โยธาธิการ จังหวัด พังงา	-	-	53,200,000	106,400,000	106,400,000	266,000,000
9.โครงการเชื่อมป้องกัน การกัดเซาะชายฝั่งบริเวณ ถนนเลียบชายหาดบ้าน ย่านสะบ้า ตำบลคลอง เคียน อำเภอตะกั่วทุ่ง จังหวัดพังงา	5/18	2	สนง. โยธาธิการ จังหวัด พังงา	-	-	26,000,000	52,000,000	52,000,000	130,000,000
10.โครงการเชื่อมป้องกัน การกัดเซาะชายฝั่งทะเล บ้านปากเกาะ หมู่ที่ 3 ตำบลเกาะคอกเขา อำเภอ ตะกั่วป่า จังหวัดพังงา	5/18	2	สนง. โยธาธิการ จังหวัด พังงา	-	-	18,000,000	36,000,000	36,000,000	90,000,000
กระทรวงพลังงาน									
สำนักงานปลัดกระทรวงพลังงาน									
แผนงานที่ 4. การบริหารจัดการสิ่งแวดล้อมได้รับการแก้ไขอย่างมีประสิทธิภาพ									
11.โครงการระบบผลิต ไฟฟ้าพลังงานแสงอาทิตย์	5/18	2	สำนักงาน พลังงาน จังหวัดพังงา	22,000,000	28,000,000	23,000,000	400,000	6,000,000	79,400,000

บัญชีรายการชุดโครงการสำคัญ				งบประมาณดำเนินการ (10)					
แผนงาน/ โครงการสำคัญ (6)	ยุทธศาสตร์ชาติ (X)/แผนแม่บทฯ (Y)(7)	แหล่ง งปม. (8)	หน่วย ดำเนินการ (9)	พ.ศ. 2566	พ.ศ. 2567	พ.ศ.2568	พ.ศ. 2569	พ.ศ. 2570	พ.ศ. 2566- 2570
ประเด็นการพัฒนาที่ 3 : สงวนรักษา อนุรักษ์ พื้นฟูทรัพยากรธรรมชาติและสิ่งแวดล้อม ให้มีสภาพอย่างสมดุลยั่งยืน									
โครงการงบทรงวง/กรม									
กระทรวงเกษตรและสหกรณ์									
กรมชลประทาน									
แผนงานที่ 2.หนดเขตการใช้พื้นที่ประโยชน์ที่ดิน และแหล่งน้ำที่เหมาะสม									
12.โครงการการจัดหาแหล่งน้ำและเพิ่มพื้นที่ชลประทาน	5/19	2	สำนักงานก่อสร้างชลประทานขนาดการที่ 15	432,047,500	791,968,000	837,513,200	636,871,300	2,322,200,000	5,020,600,000
กิจกรรมหลัก 12.1 แก้มลิงเกาะพระทอง จังหวัดพังงา ต.เกาะพระทอง อ.คุระบุรี จ.พังงา (2565-2567)	5/19	2	สำนักงานก่อสร้างชลประทานขนาดการที่ 15	120,000,000	170,000,000	-	-	-	290,000,000
กิจกรรมหลัก 12.2 อ่างเก็บน้ำลำไทรมาศ ต.บางเหรียง อ.ทับปุด จ.พังงา (2565-2568)	5/19	2	สำนักงานก่อสร้างชลประทานขนาดการที่ 15	135,000,000	190,000,000	190,000,000	-	-	515,000,000
กิจกรรมหลัก 12.3 อ่างเก็บน้ำคลองรูใหญ่ ต.ลำแก่น อ.ท้ายเหมือง จ.พังงา (2566-2569)	5/19	2	สำนักงานก่อสร้างชลประทานขนาดการที่ 15	148,047,500	152,943,000	170,138,200	187,871,300	-	659,000,000

บัญชีรายการชุดโครงการสำคัญ				งบประมาณดำเนินการ (10)					
แผนงาน/ โครงการสำคัญ (6)	ยุทธศาสตร์ชาติ (X)/แผนแม่บทฯ (Y)(7)	แหล่ง งปม. (8)	หน่วย ดำเนินการ (9)	พ.ศ. 2566	พ.ศ. 2567	พ.ศ.2568	พ.ศ. 2569	พ.ศ. 2570	พ.ศ. 2566- 2570
ประเด็นการพัฒนาที่ 3 : สงวนรักษา อนุรักษ์ พัฒนาทรัพยากรธรรมชาติและสิ่งแวดล้อม ให้มีสภาพอย่างสมดุลยั่งยืน									
โครงการงบทรงวง/กรม									
กระทรวงเกษตรและสหกรณ์									
กรมชลประทาน									
แผนงานที่ 2.กำหนดเขตการใช้พื้นที่ประโยชน์ที่ดิน และแหล่งน้ำที่เหมาะสม									
กิจกรรมหลัก 12.4 อ่างเก็บน้ำบ้านหิน กอง ต.เกาะยาว ใหญ่(2567-2568)	5/19	2	สำนักงาน ก่อสร้าง ชลประทาน ขนาดการที่ 15	-	58,425,000	91,575,000	-	-	150,000,000
กิจกรรมหลัก 12.5 อ่างเก็บน้ำคลอง พรุ ต.บางทอง อ. ท้ายเหมือง จ. พังงา (2568- 2571)	5/19	2	สำนักงาน ก่อสร้าง ชลประทาน ขนาดการที่ 15	-	-	115,100,000	142,450,000	442,450,000	700,000,000
กิจกรรมที่ 12.6 อ่างเก็บน้ำบ้านทุ่ง ขมิ้น ต.คึกคัก อ. ตะกั่วป่า จ.พังงา (2568-2571)	5/19	2	สำนักงาน ก่อสร้าง ชลประทาน ขนาดการที่ 15	-	-	180,700,000	183,150,000	533,150,000	897,000,000
กิจกรรมหลัก 12.7 อ่างเก็บน้ำบ้าน สวนใหม่ ต.คุระ อ. คุระบุรี จ.พังงา (2569-2571)	5/19	2	สำนักงา ก่อสร้าง ชลประทาน ขนาดการที่ 15	-	-	-	68,400,000	273,600,000	342,000,000

บัญชีรายการชุดโครงการสำคัญ				งบประมาณดำเนินการ (10)					
แผนงาน/ โครงการสำคัญ (6)	ยุทธศาสตร์ชาติ (X)/แผนแม่บทฯ (Y)(7)	แหล่ง งปม. (8)	หน่วย ดำเนินการ (9)	พ.ศ. 2566	พ.ศ. 2567	พ.ศ.2568	พ.ศ. 2569	พ.ศ. 2570	พ.ศ. 2566- 2570
ประเด็นการพัฒนาที่ 3 : สงวนรักษา อนุรักษ์ พื้นฟูทรัพยากรธรรมชาติและสิ่งแวดล้อม ให้มีสภาพอย่างสมดุลยั่งยืน									
โครงการงบกระทรวง/กรม									
กระทรวงเกษตรและสหกรณ์									
กรมชลประทาน									
แผนงานที่ 2.กำหนดเขตการใช้พื้นที่ประโยชน์ที่ดิน และแหล่งน้ำให้เหมาะสม									
กิจกรรมหลัก 12.8 อ่างเก็บน้ำคลองอู่ ต.ตากแดด อ.เมือง จ.พังงา (2570- 2572)	5/19	2	สำนักงาน ก่อสร้าง ชลประทาน ขนาดการที่ 15	-	-	-	-	275,000,000	275,000,000
กิจกรรมหลัก 12.9 อ่างเก็บน้ำคลอง ชาติ ต.คุระ อ.คุ ระบุรี จ.พังงา (2570-2572)	5/19	2	สำนักงาน ก่อสร้าง ชลประทาน ขนาดการที่ 15	-	-	-	-	203,000,000	203,000,000
กิจกรรมหลัก 12.10 อ่างเก็บน้ำ บ้านดงแดง ต. บางไทร อ.ตะกั่ว ป่า จ.พังงา (2570-2572)	5/19	2	สำนักงาน ก่อสร้าง ชลประทาน ขนาดการที่ 15	-	-	-	-	580,000,000	580,000,000
กิจกรรมหลัก 12.11 ทำนบดิน หนองบางบอน ต.ท่านา อ.กะปง จ.พังงา	5/19	2	สำนักงาน ก่อสร้าง ชลประทาน ขนาดการที่ 15	13,500,000	-	-	-	-	13,500,000

บัญชีรายการชุดโครงการสำคัญ				งบประมาณดำเนินการ (10)					
แผนงาน/ โครงการสำคัญ (6)	ยุทธศาสตร์ชาติ (X)/แผน แม่บทฯ (Y)(7)	แหล่ง งปม. (8)	หน่วย ดำเนินการ (9)	พ.ศ. 2566	พ.ศ. 2567	พ.ศ.2568	พ.ศ. 2569	พ.ศ. 2570	พ.ศ. 2566- 2570
ประเด็นการพัฒนาที่ 3 : สงวนรักษา อนุรักษ์ พื้นฟูทรัพยากรธรรมชาติและสิ่งแวดล้อม ให้มีประสิทธิภาพอย่างสมดุลยั่งยืน									
โครงการงบทรงวง/กรม									
กระทรวงเกษตรและสหกรณ์									
กรมชลประทาน									
แผนงานที่ 2.กำหนดเขตการใช้พื้นที่ประโยชน์ที่ดิน และแหล่งน้ำให้เหมาะสม									
กิจกรรมหลัก 12.12 อาคารอัด น้ำปลายคลอง แพรกขวา ต.ลำภี อ.ท้ายเหมือง จ. พังงา	5/19	2	สำนักง ก่อสร้าง ชลประทาน ขนาดการที่ 15	1,000,000	-	-	-	-	1,000,000
กิจกรรมหลัก 12.13 ฝ่ายคลอง บางโกปพร้อม ระบบส่งน้ำ ต. เหมาะ อ.กะปง จ. พังงา	5/19	2	สำนักง ก่อสร้าง ชลประทาน ขนาดการที่ 15	-	25,300,000	-	-	-	25,300,000
กิจกรรมหลัก 12.14 ฝ่ายคลอง พังงาบริเวณบ้าน กรุงศรีพร้อม อาคารประกอบ ต. นบปริง อ.เมือง จ. พังงา	5/19	2	โครงการ ชลประทาน พังงา	-	50,000,000	-	-	-	50,000,000
กิจกรรมหลัก 12.15 ฝ่ายดินวัด บางเหรียง ต.บาง เหรียง อ.ทับปุด จ. พังงา	5/19	2	โครงการ ชลประทาน พังงา	-	35,000,000	-	-	-	35,000,000

บัญชีรายการชุดโครงการสำคัญ				งบประมาณดำเนินการ (10)					
แผนงาน/ โครงการสำคัญ (6)	ยุทธศาสตร์ ชาติ (X)/แผน แม่บท (Y)(7)	แหล่ง งปม. (8)	หน่วย ดำเนินการ (9)	พ.ศ. 2566	พ.ศ. 2567	พ.ศ.2568	พ.ศ. 2569	พ.ศ. 2570	พ.ศ. 2566- 2570
ประเด็นการพัฒนาที่ 3 : สงวนรักษา อนุรักษ์ ปันฟูทรัพยากรธรรมชาติและสิ่งแวดล้อม ให้มีประสิทธิภาพอย่างสมดุลยั่งยืน									
โครงการงบทรงวง/กรม									
กระทรวงเกษตรและสหกรณ์									
กรมชลประทาน									
แผนงานที่ 2.กำหนดเขตการใช้พื้นที่ประโยชน์ที่ดิน และแหล่งน้ำให้เหมาะสม									
กิจกรรมหลัก 12.16 สถานีสูบน้ำด้วยไฟฟ้าแก้มลิงหารบอ พร้อมระบบส่งน้ำ ต.ลำภี อ.ท้ายเหมือง จ.พังงา	5/19	2	โครงการชลประทานพังงา	-	-	10,000,000	-	-	10,000,000
กิจกรรมหลัก 12.17 ทำนบดินหนองบางบอน ต.ท่านา อ.กะปง จ.พังงา	5/19	2	สำนักงานก่อสร้างชลประทานขนาดการที่ 15	13,500,000	-	-	-	-	13,500,000
กิจกรรมหลัก 12.18 อาคารอัดน้ำปลายคลองแพรกขวา ต.ลำภี อ.ท้ายเหมือง จ.พังงา	5/19	2	สำนักงานก่อสร้างชลประทานขนาดการที่ 15	1,000,000	-	-	-	-	1,000,000
กิจกรรมหลัก 12.19 ฝ่ายคลองบางโกปพร้อมระบบส่งน้ำ ต.เหมาะ อ.กะปง จ.พังงา	5/19	2	สำนักงานก่อสร้างชลประทานขนาดการที่ 15	-	25,300,000	-	-	-	25,300,000

บัญชีรายการชุดโครงการสำคัญ				งบประมาณดำเนินการ (10)					
แผนงาน/ โครงการสำคัญ (6)	ยุทธศาสตร์ชาติ (X)/แผนแม่บทฯ (Y)(7)	แหล่ง งปม. (8)	หน่วย ดำเนินการ (9)	พ.ศ. 2566	พ.ศ. 2567	พ.ศ.2568	พ.ศ. 2569	พ.ศ. 2570	พ.ศ. 2566- 2570
ประเด็นการพัฒนาที่ 3 : สงวนรักษา อนุรักษ์ พื้นฟูทรัพยากรธรรมชาติและสิ่งแวดล้อม ให้มีประสิทธิภาพอย่างสมดุลยั่งยืน									
โครงการงบกระทรวง/กรม									
กระทรวงเกษตรและสหกรณ์									
กรมชลประทาน									
แผนงานที่ 2.กำหนดเขตการใช้พื้นที่ประโยชน์ที่ดิน และแหล่งน้ำให้เหมาะสม									
กิจกรรมหลัก 12.20 ฝ่ายคลอง พังงาบริเวณบ้าน กรุงศรีพร้อม อาคารประกอบ ต. นบปริง อ.เมือง จ. พังงา	5/19	2	โครงการ ชลประทาน พังงา	-	50,000,000	-	-	-	50,000,000
กิจกรรมหลัก 12.21 ฝ่ายดินวัด บางเหรียง ต.บาง เหรียง อ.ทับปุด จ. พังงา	5/19	2	โครงการ ชลประทาน พังงา	-	35,000,000	-	-	-	35,000,000
กิจกรรมหลัก 12.22 สถานีสูบ น้ำด้วยไฟฟ้าแก้ม สิงหารบอ พร้อม ระบบส่งน้ำ ต.ลำภี อ.ท้ายเหมือง จ. พังงา	5/19	2	โครงการ ชลประทาน พังงา	-	-	10,000,000	-	-	10,000,000
กิจกรรมหลัก 12.23 ฝ่ายโตน หวาสาพร้อม ระบบส่งน้ำ ต. หล่อยุง อ.ตะกั่วทุ่ง จ.พังงา	5/19	2	โครงการ ชลประทาน พังงา	-	-	35,000,000	-	-	35,000,000

บัญชีรายการชุดโครงการสำคัญ				งบประมาณดำเนินการ (10)					
แผนงาน/ โครงการสำคัญ (6)	ยุทธศาสตร์ชาติ (X)/แผนแม่บทฯ (Y)(7)	แหล่ง งปม. (8)	หน่วย ดำเนินการ (9)	พ.ศ. 2566	พ.ศ. 2567	พ.ศ.2568	พ.ศ. 2569	พ.ศ. 2570	พ.ศ. 2566- 2570
ประเด็นการพัฒนาที่ 3 : สงวนรักษา อนุรักษ์ พื้นฟูทรัพยากรธรรมชาติและสิ่งแวดล้อม ให้มีประสิทธิภาพอย่างสมดุลยั่งยืน									
โครงการงบทรงวง/กรม									
กระทรวงเกษตรและสหกรณ์									
กรมชลประทาน									
แผนงานที่ 2.กำหนดเขตการใช้พื้นที่ประโยชน์ที่ดิน และแหล่งน้ำให้เหมาะสม									
กิจกรรมหลัก 12.24 ฝ่ายคลอง บางก้นพร้อม ระบบส่งน้ำ ต.ทุ่ง คาโจก อ.เมือง จ.พังงา	5/19	2	โครงการ ชลประทาน พังงา	-	-	35,000,000	-	-	35,000,000
กิจกรรมหลักที่ 12.28 ทำนบดิน บ้านโตนดินใต้ พร้อมระบบส่งน้ำ ต.ถ้ำ อ.เมือง จ. พังงา	5/19	2	โครงการ ชลประทาน พังงา	-	-	-	20,000,000	-	20,000,000
กิจกรรม 12.29 อาคารบังคับน้ำ บ้านฝ้ายท่า พร้อม ระบบส่งน้ำ ต.ถ้ำ ผุด อ.เมือง จ. พังงา	5/19	2	โครงการ ชลประทาน พังงา	-	-	-	35,000,000	-	35,000,000
กิจกรรมหลัก 12.30 อาคาร บังคับน้ำบ้านด่าน พระยา พร้อม ระบบส่งน้ำ	5/19	2	โครงการ ชลประทาน พังงา	-	-	-	-	15,000,000	15,000,000

บัญชีรายการชุดโครงการสำคัญ				งบประมาณดำเนินการ (10)					
แผนงาน/ โครงการสำคัญ (6)	ยุทธศาสตร์ชาติ (X)/แผนแม่บทฯ (Y)(7)	แหล่ง งปม. (8)	หน่วย ดำเนินการ (9)	พ.ศ. 2566	พ.ศ. 2567	พ.ศ.2568	พ.ศ. 2569	พ.ศ. 2570	พ.ศ. 2566- 2570
ประเด็นการพัฒนาที่ 3 : สงวนรักษา อนุรักษ์ พื้นฟูทรัพยากรธรรมชาติและสิ่งแวดล้อม ให้มีประสิทธิภาพอย่างสมดุลยั่งยืน									
โครงการงบทรงวง/กรม									
กระทรวงเกษตรและสหกรณ์									
กรมชลประทาน									
แผนงานที่ 2.กำหนดเขตการใช้พื้นที่ประโยชน์ที่ดิน และแหล่งน้ำให้เหมาะสม									
13.โครงการการ ป้องกันและ บรรเทาภัยจากน้ำ	5/9	2	สำนักงาน ก่อสร้าง ชลประทาน ขนาดกลาง ที่ 15	155,000,000	144,000,000	125,000,000	35,000,000	35,000,000	459,000,000
กิจกรรมหลัก13.1 เพิ่มประสิทธิภาพ คลองระบายน้ำ คลองเหล จังหวัด พังงา ต.เหล อ.กะ ปง จ.พังงา (2567-2568)	5/9	2	สำนักงาน ก่อสร้าง ชลประทาน ขนาดกลางที่ 15	-	100,000,000	100,000,000	-	-	200,000,000
กิจกรรมหลัก 13.2 อาคารป้องกันตลิ่ง คลองกะปงบริเวณ บ้านฝ้ายท่า ต.ท่า นา อ.กะปง จ. พังงา	5/9	2	โครงการ ชลประทาน พังงา	28,000,000	-	-	-	-	28,000,000
กิจกรรมหลัก 13.3 ฝายตักตะกอน บ้านกะปง ต.กะ ปง อ.กะปง จ. พังงา	5/9	2	โครงการ ชลประทาน พังงา	25,000,000	-	-	-	-	25,000,000

บัญชีรายการชุดโครงการสำคัญ				งบประมาณดำเนินการ (10)					
แผนงาน/ โครงการสำคัญ (6)	ยุทธศาสตร์ ชาติ (X)/แผน แม่บทฯ (Y)(7)	แหล่ง งปม. (8)	หน่วย ดำเนินการ (9)	พ.ศ. 2566	พ.ศ. 2567	พ.ศ.2568	พ.ศ. 2569	พ.ศ. 2570	พ.ศ. 2566- 2570
ประเด็นการพัฒนาที่ 3 : สงวนรักษา อนุรักษ์ พื้นฟูทรัพยากรธรรมชาติและสิ่งแวดล้อม ให้มีประสิทธิภาพอย่างสมดุลยั่งยืน									
โครงการงบบุคลากร/กรม									
กระทรวงเกษตรและสหกรณ์									
กรมชลประทาน									
แผนงานที่ 2.กำหนดเขตการใช้พื้นที่ประโยชน์ที่ดิน และแหล่งน้ำให้เหมาะสม									
กิจกรรมหลัก 13.4 ฝายดักตะกอน บ้านปากพู้ ต.ท่า น้ำ อ.กะปง จ. พังงา	5/9	2	โครงการ ชลประทาน พังงา	35,000,000	-	-	-	-	35,000,000
กิจกรรมหลัก 13.5 อาคารป้องกันตลิ่ง คลองกะปงบ้าน ปากพู้ ต.ท่าน้ำ อ. กะปง จ.พังงา	5/9	2	โครงการ ชลประทาน พังงา	37,000,000	-	-	-	-	37,000,000
กิจกรรมหลัก 13.6 ฝายดักตะกอน คลองบางม่วงแห่ง ที่ 2 ต.บางม่วง อ. ตะกั่วป่า จ.พังงา	5/9	2	โครงการ ชลประทาน พังงา	30,000,000	-	-	-	-	30,000,000
กิจกรรมหลัก 13.7 อาคารป้องกันตลิ่ง บ้านคลองมะรุ่ย บริเวณบ้านน้ำ รอบ ต.บางเหรียง อ.ทับปุด จ.พังงา	5/9	2	โครงการ ชลประทาน พังงา	-	20,000,000	-	-	-	20,000,000

บัญชีรายการชุดโครงการสำคัญ				งบประมาณดำเนินการ (10)					
แผนงาน/ โครงการสำคัญ (6)	ยุทธศาสตร์ชาติ (X)/แผน แม่บทฯ (Y)(7)	แหล่ง งปม. (8)	หน่วย ดำเนินการ (9)	พ.ศ. 2566	พ.ศ. 2567	พ.ศ.2568	พ.ศ. 2569	พ.ศ. 2570	พ.ศ. 2566- 2570
ประเด็นการพัฒนาที่ 3 : สงวนรักษา อนุรักษ์ พื้นฟูทรัพยากรธรรมชาติและสิ่งแวดล้อม ให้มีประสิทธิภาพอย่างสมดุลยั่งยืน									
โครงการงบทรงวง/กรม									
กระทรวงเกษตรและสหกรณ์									
กรมชลประทาน									
แผนงานที่ 2.กำหนดเขตการใช้พื้นที่ประโยชน์ที่ดิน และแหล่งน้ำให้เหมาะสม									
กิจกรรมหลัก 13.8 อาคารป้องกันตลิ่ง บ้านปลายวา ต. เหมาะ อ.กะปง จ. พังงา	5/9	2	โครงการ ชลประทาน พังงา	-	24,000,000	-	-	-	24,000,000
กิจกรรมหลัก 13.9 อาคารป้องกันตลิ่ง คลองใน บ้านบาง เตย ต.รัษฎา อ. กะปง จ.พังงา	5/9	2	โครงการ ชลประทาน พังงา	-	-	25,000,000	-	-	25,000,000
กิจกรรมหลัก 13.10 ฝายตัด ตะกอนคลองพังงา แห่งที่3 (บริเวณ สถานีอนามัย ตำบลถ้ำน้ำผุด)ต. ถ้ำน้ำผุด อ.เมือง จ.พังงา	5/9	2	โครงการ ชลประทาน พังงา	-	-	-	35,000,000	-	35,000,000
กิจกรรมหลัก 13.11 อาคาร ป้องกันตลิ่งคลอง นางย่อน ต.คุระ อ. คุระบุรี จังหวัด พังงา	5/9	2	โครงการ ชลประทาน พังงา	-	-	-	-	35,000,000	35,000,000

บัญชีรายการชุดโครงการสำคัญ				งบประมาณดำเนินการ (10)					
แผนงาน/ โครงการสำคัญ (6)	ยุทธศาสตร์ ชาติ (X)/แผน แม่บทฯ (Y)(7)	แหล่ง งปม. (8)	หน่วย ดำเนินการ (9)	พ.ศ. 2566	พ.ศ. 2567	พ.ศ.2568	พ.ศ. 2569	พ.ศ. 2570	พ.ศ. 2566- 2570
ประเด็นการพัฒนาที่ 3 : สงวนรักษา อนุรักษ์ พื้นฟูทรัพยากรธรรมชาติและสิ่งแวดล้อม ให้มีประสิทธิภาพอย่างสมดุลยั่งยืน									
โครงการงบทรงวง/กรม									
กระทรวงเกษตรและสหกรณ์									
กรมชลประทาน									
แผนงานที่ 2.กำหนดเขตการใช้พื้นที่ประโยชน์ที่ดิน และแหล่งน้ำให้เหมาะสม									
14.โครงการ ปรับปรุงงาน ชลประทาน	5/19	2	โครงการ ชลประทาน พังงา	123,000,000	230,200,000	93,000,000	140,000,000	22,400,000	608,600,000
กิจกรรมหลักที่ 14.1 ปรับปรุง ระบบท่อส่งน้ำสาย ใหญ่ฝั่งซ้าย ระยะ 4 กม.12+135- กม.14+386 ฝ่าย คลองนางย่อน ต.คุ ระ อ.คุระบุรี จ. พังงา	5/19	2	โครงการ ชลประทาน พังงา	30,000,000	-	-	-	-	30,000,000
กิจกรรมหลักที่ 14.2ปรับปรุง ระบบท่อน้ำสาย ใหญ่ กม.0+000- 0+420 ฝ่ายคลอง บางใหญ่ ต.ถ้ำ อ. ตะกั่วทุ่ง จ.พังงา	5/19	2	โครงการ ชลประทาน พังงา	6,500,000	-	-	-	-	6,500,000

บัญชีรายการชุดโครงการสำคัญ				งบประมาณดำเนินการ (10)					
แผนงาน/ โครงการสำคัญ (6)	ยุทธศาสตร์ชาติ (X)/แผน แม่บทฯ (Y)(7)	แหล่ง งปม. (8)	หน่วย ดำเนินการ (9)	พ.ศ. 2566	พ.ศ. 2567	พ.ศ.2568	พ.ศ. 2569	พ.ศ. 2570	พ.ศ. 2566- 2570
ประเด็นการพัฒนาที่ 3 : สงวนรักษา อนุรักษ์ พื้นฟูทรัพยากรธรรมชาติและสิ่งแวดล้อม ให้มีประสิทธิภาพอย่างสมดุลยั่งยืน									
โครงการงบทรงวง/กรม									
กระทรวงเกษตรและสหกรณ์									
กรมชลประทาน									
แผนงานที่ 2.กำหนดเขตการใช้พื้นที่ประโยชน์ที่ดิน และแหล่งน้ำให้เหมาะสม									
กิจกรรมหลัก 14.3 ปรับปรุงถนนสาย ใหญ่ฝั่งซ้าย กม. 7+470-กม. 11+325 ฝาย คลองนางย่อน ต.คุ ระ อ.คุระบุรี จ. พังงา	5/19	2	โครงการ ชลประทาน พังงา	25,000,000	-	-	-	-	25,000,000
กิจกรรมหลัก 14.4 ปรับปรุงระบบท่อ ส่งน้ำสายใหญ่ พร้อมอาคาร ประกอบ ฝาย คลองทับยาว ต. เหล อ.กะปง จ. พังงา	5/19	2	โครงการ ชลประทาน พังงา	-	51,100,000	-	-	-	51,100,000
กิจกรรมหลัก 14.5 ปรับปรุงระบบท่อ ส่งน้ำสายแยกขวา ฝายคลองทับยาว ต.เหล อ.กะปง จ. พังงา	5/19	2	โครงการ ชลประทาน พังงา	-	14,000,000	-	-	-	14,000,000

บัญชีรายการชุดโครงการสำคัญ				งบประมาณดำเนินการ (10)					
แผนงาน/ โครงการสำคัญ (6)	ยุทธศาสตร์ชาติ (X)/แผน แม่บทฯ (Y)(7)	แหล่ง งปม. (8)	หน่วย ดำเนินการ (9)	พ.ศ. 2566	พ.ศ. 2567	พ.ศ.2568	พ.ศ. 2569	พ.ศ. 2570	พ.ศ. 2566- 2570
ประเด็นการพัฒนาที่ 3 : สงวนรักษา อนุรักษ์ พื้นฟูทรัพยากรธรรมชาติและสิ่งแวดล้อม ให้มีประสิทธิภาพอย่างสมดุลยั่งยืน									
โครงการงบบุคลากร/กรม									
กระทรวงเกษตรและสหกรณ์									
กรมชลประทาน									
แผนงานที่ 2.กำหนดเขตการใช้พื้นที่ประโยชน์ที่ดิน และแหล่งน้ำให้เหมาะสม									
กิจกรรมหลักที่ 14.6 ปรับปรุง ระบบท่อส่งน้ำสาย ใหญ่ฝั่งซ้าย ระยะ 4 กม.12+135- กม.14+386 ฝ่าย คลองนางย่อน ต.คุ ระ อ.คุระบุรี จ. พังงา	5/19	2	โครงการ ชลประทาน พังงา	30,000,000	-	-	-	-	30,000,000
กิจกรรมหลักที่ 14.7ปรับปรุง ระบบท่อน้ำสาย ใหญ่ กม.0+000- 0+420 ฝ่ายคลอง บางใหญ่ ต.ถ้ำ อ. ตะกั่วทุ่ง จ.พังงา	5/19	2	โครงการ ชลประทาน พังงา	6,500,000	-	-	-	-	6,500,000
กิจกรรมหลัก 14.8 ปรับปรุงถนนสาย ใหญ่ฝั่งซ้าย กม. 7+470-กม. 11+325 ฝ่าย คลองนางย่อน ต.คุ ระ อ.คุระบุรี จ. พังงา	5/9	2	โครงการ ชลประทาน พังงา	25,000,000	-	-	-	-	25,000,000

บัญชีรายการชุดโครงการสำคัญ				งบประมาณดำเนินการ (10)					
แผนงาน/ โครงการสำคัญ (6)	ยุทธศาสตร์ชาติ (X)/แผน แม่บทฯ (Y)(7)	แหล่ง งปม. (8)	หน่วย ดำเนินการ (9)	พ.ศ. 2566	พ.ศ. 2567	พ.ศ.2568	พ.ศ. 2569	พ.ศ. 2570	พ.ศ. 2566- 2570
ประเด็นการพัฒนาที่ 3 : สงวนรักษา อนุรักษ์ พื้นฟูทรัพยากรธรรมชาติและสิ่งแวดล้อม ให้มีสภาพอย่างสมดุลยั่งยืน									
โครงการงบบุคลากร/กรม									
กระทรวงเกษตรและสหกรณ์									
กรมชลประทาน									
แผนงานที่ 2.กำหนดเขตการใช้พื้นที่ประโยชน์ที่ดิน และแหล่งน้ำให้เหมาะสม									
กิจกรรมหลัก 14.9 ปรับปรุงระบบท่อ ส่งน้ำสายใหญ่ พร้อมอาคาร ประกอบ ฝ่าย คลองทับยาว ต. เหล อ.กะปง จ. พังงา	5/9	2	โครงการ ชลประทาน พังงา	-	51,100,000	-	-	-	51,100,000
กิจกรรมหลัก 14.10 ปรับปรุง ระบบท่อส่งน้ำสาย แยกขวา ฝ่าย คลองทับยาว ต. เหล อ.กะปง จ. พังงา	5/9	2	โครงการ ชลประทาน พังงา	-	14,000,000	-	-	-	14,000,000
กิจกรรมหลัก 14.11 ปรับปรุง ระบบท่อส่งน้ำสาย ใหญ่ พร้อมอาคาร ประกอบ ฝ่าย คลองบางเสน ต. เหมาะ อ.กะปง จ. พังงา	5/9	2	โครงการ ชลประทาน พังงา	-	50,000,000	-	-	-	50,000,000

บัญชีรายการชุดโครงการสำคัญ				งบประมาณดำเนินการ (10)					
แผนงาน/โครงการ สำคัญ (6)	ยุทธศาสตร์ชาติ (X)/แผน แม่บทา (Y)(7)	แหล่ง งปม. (8)	หน่วย ดำเนินการ (9)	พ.ศ. 2566	พ.ศ. 2567	พ.ศ.2568	พ.ศ. 2569	พ.ศ. 2570	พ.ศ. 2566- 2570
ประเด็นการพัฒนาที่ 3 : สงวนรักษา อนุรักษ์ พื้นฟูทรัพยากรธรรมชาติและสิ่งแวดล้อม ให้มีประสิทธิภาพอย่างสมดุลยั่งยืน									
โครงการงบทรงวง/กรม									
กระทรวงเกษตรและสหกรณ์									
กรมชลประทาน									
แผนงานที่ 2.กำหนดเขตการใช้พื้นที่ประโยชน์ที่ดิน และแหล่งน้ำให้เหมาะสม									
กิจกรรมหลัก 14.12 ปรับปรุงระบบท่อส่ง น้ำสายใหญ่ พร้อม อาคารประกอบ ผาย ต៉ำหนัง ต.บางวัน อ. คุระบุรี จ.พังงา	5/9	2	โครงการ ชลประทาน พังงา	-	50,000,000	-	-	-	50,000,000
กิจกรรมหลัก 14.13 ปรับปรุงฝายครอง บอแสน ต.บ่อแสน อ.ทับปุด จ.พังงา	5/9	2	โครงการ ชลประทาน พังงา	-	-	3,000,000	-	-	3,000,000
กิจกรรมหลัก 14.14 ปรับปรุงถนนพร้อม อาคารประกอบสาย LMP ช่วงที่ 2 (ฝาย คลองนางย่อน) ต.คุ ระ อ.คุระบุรี จ.พังงา	5/9	2	โครงการ ชลประทาน พังงา	-	-	50,000,000	-	-	50,000,000
กิจกรรมหลัก 14.15 ปรับปรุงห้วยงานฝาย ครองนาเตย ต.บาง ทอง อ.ท้ายเหมือง จ.พังงา	5/9	2	โครงการ ชลประทาน พังงา	-	-	35,000,000	-	-	35,000,000

บัญชีรายการชุดโครงการสำคัญ				งบประมาณดำเนินการ (10)					
แผนงาน/โครงการ สำคัญ (6)	ยุทธศาสตร์ชาติ (X)/แผน แม่บทา (Y)(7)	แหล่ง งปม. (8)	หน่วย ดำเนินการ (9)	พ.ศ. 2566	พ.ศ. 2567	พ.ศ.2568	พ.ศ. 2569	พ.ศ. 2570	พ.ศ. 2566- 2570
ประเด็นการพัฒนาที่ 3 : สงวนรักษา อนุรักษ์ พื้นฟูทรัพยากรธรรมชาติและสิ่งแวดล้อม ให้มีสภาพอย่างสมดุลยั่งยืน									
โครงการงบทรงวง/กรม									
กระทรวงเกษตรและสหกรณ์									
กรมชลประทาน									
แผนงานที่ 2.กำหนดเขตการใช้พื้นที่ประโยชน์ที่ดิน และแหล่งน้ำที่เหมาะสม									
กิจกรรมหลัก 14.16 ปรับปรุงระบบท่อส่ง น้ำ 3L-LMP กม. 3+240 ฝ่ายคลองถ้ำ ต.ตากแดด อ.เมือง จ.พังงา	5/9	2	โครงการ ชลประทาน พังงา	-	-	5,000,000	-	-	5,000,000
กิจกรรมหลัก 14.17 ปรับปรุงระบบท่อส่ง น้ำสายใหญ่ พร้อม อาคารประกอบ ฝ่าย คลองคลองถ้ำ ต. ตากแดด อ.เมือง จ. พังงา	5/9	2	โครงการ ชลประทาน พังงา	-	-	-	15,000,000	-	15,000,000
กิจกรรมหลัก 14.18 ปรับปรุงสะพานข้าม คลองส่งน้ำRMC กม. 1+600 ฝ่ายคลองนา เตย ต.บางทอง อ. ท้ายเหมือง จ.พังงา	5/9	2	โครงการ ชลประทาน พังงา	-	-	-	2,500,000	-	2,500,000

บัญชีรายการชุดโครงการสำคัญ				งบประมาณดำเนินการ (10)					
แผนงาน/ โครงการสำคัญ (6)	ยุทธศาสตร์ชาติ (X)/แผน แม่บทฯ (Y)(7)	แหล่ง งปม. (8)	หน่วย ดำเนินการ (9)	พ.ศ. 2566	พ.ศ. 2567	พ.ศ.2568	พ.ศ. 2569	พ.ศ. 2570	พ.ศ. 2566- 2570
ประเด็นการพัฒนาที่ 3 : สงวนรักษา อนุรักษ์ พื้นฟูทรัพยากรธรรมชาติและสิ่งแวดล้อม ให้มีประสิทธิภาพอย่างสมดุลยั่งยืน									
โครงการงบบุคลากร/กรม									
กระทรวงเกษตรและสหกรณ์									
กรมชลประทาน									
แผนงานที่ 2.กำหนดเขตการใช้พื้นที่ประโยชน์ที่ดิน และแหล่งน้ำให้เหมาะสม									
กิจกรรมหลัก 14.19 ปรับปรุง สะพานข้ามคลอง ส่งน้ำ LMC กม. 2+500 ฝ่ายคลอง นาเตย ต.บางทอง อ.ท้ายเหมือง จ. พังงา	5/9	2	โครงการ ชลประทาน พังงา	-	-	-	2,500,000	-	2,500,000
กิจกรรมหลัก 14.20 ปรับปรุง ถนนพร้อมอาคาร ประกอบสาย 1R- LMP ช่วงที่2 (ฝ่าย คลองนางย้อย)ต.คุ ระ อ.คุระบุรี จ. พังงา	5/9	2	โครงการ ชลประทาน พังงา	-	-	-	15,000,000	-	15,000,000
กิจกรรมหลัก 14.21ปรับปรุง ระบบท่อส่งน้ำสาย ใหญ่ พร้อมอาคาร ประกอบ ฝ่าย คลองคลองถ้ำ ต. ตากแดด อ.เมือง จ.พังงา	5/9	2	โครงการ ชลประทาน พังงา	-	-	-	15,000,000	-	15,000,000

บัญชีรายการชุดโครงการสำคัญ				งบประมาณดำเนินการ (10)					
แผนงาน/ โครงการสำคัญ (6)	ยุทธศาสตร์ ชาติ (X)/แผน แม่บทฯ (Y)(7)	แหล่ง งปม. (8)	หน่วย ดำเนินการ (9)	พ.ศ. 2566	พ.ศ. 2567	พ.ศ.2568	พ.ศ. 2569	พ.ศ. 2570	พ.ศ. 2566- 2570
ประเด็นการพัฒนาที่ 3 : สงวนรักษา อนุรักษ์ ปันฟูทรัพยากรธรรมชาติและสิ่งแวดล้อม ให้มีประสิทธิภาพอย่างสมดุลยั่งยืน									
โครงการงบทรงวง/กรม									
กระทรวงเกษตรและสหกรณ์									
กรมชลประทาน									
แผนงานที่ 2.กำหนดเขตการใช้พื้นที่ประโยชน์ที่ดิน และแหล่งน้ำให้เหมาะสม									
กิจกรรมหลัก 14.22 ปรับปรุง สะพานข้ามคลอง ส่งน้ำRMC กม. 1+600 ฝ่ายคลอง นาเตย ต.บางทอง อ.ท้ายเหมือง จ. พังงา	5/9	2	โครงการ ชลประทาน พังงา	-	-	-	2,500,000	-	2,500,000
กิจกรรมหลัก 14.23 ปรับปรุง สะพานข้ามคลอง ส่งน้ำ LMC กม. 2+500 ฝ่ายคลอง นาเตย ต.บางทอง อ.ท้ายเหมือง จ. พังงา	5/9	2	โครงการ ชลประทาน พังงา	-	-	-	2,500,000	-	2,500,000
กิจกรรมหลัก 14.24 ปรับปรุง ถนนพร้อมอาคาร ประกอบสาย 1R- LMP ช่วงที่2 (ฝ่าย คลองนางย้อย)ต.คุ ระ อ.คุระบุรี จ. พังงา	5/9	2	โครงการ ชลประทาน พังงา	-	-	-	15,000,000	-	15,000,000

บัญชีรายการชุดโครงการสำคัญ				งบประมาณดำเนินการ (10)					
แผนงาน/ โครงการสำคัญ (6)	ยุทธศาสตร์ชาติ (X)/แผนแม่บทฯ (Y)(7)	แหล่ง งปม. (8)	หน่วย ดำเนินการ (9)	พ.ศ. 2566	พ.ศ. 2567	พ.ศ.2568	พ.ศ. 2569	พ.ศ. 2570	พ.ศ. 2566- 2570
ประเด็นการพัฒนาที่ 3 : สงวนรักษา อนุรักษ์ พื้นฟูทรัพยากรธรรมชาติและสิ่งแวดล้อม ให้มีสภาพอย่างสมดุลยั่งยืน									
โครงการงบบุคลากร/กรม									
กระทรวงเกษตรและสหกรณ์									
กรมชลประทาน									
แผนงานที่ 2.กำหนดเขตการใช้พื้นที่ประโยชน์ที่ดิน และแหล่งน้ำให้เหมาะสม									
กิจกรรมหลัก 14.25 ปรับปรุงระบบท่อส่งน้ำสายใหญ่ พร้อมอาคารประกอบ ฝ่ายคลองคลองถ้ำ ต.ตากแดด อ.เมือง จ.พังงา	5/9	2	โครงการชลประทานพังงา	-	-	-	15,000,000	-	15,000,000
กิจกรรมหลัก 14.26 ปรับปรุงสะพานข้ามคลองส่งน้ำRMC กม. 1+600 ฝ่ายคลองนาเตย ต.บางทอง อ.ท้ายเหมือง จ.พังงา	5/9	2	โครงการชลประทานพังงา	-	-	-	2,500,000	-	2,500,000
กิจกรรมหลัก 14.27 ปรับปรุงสะพานข้ามคลองส่งน้ำ LMC กม. 2+500 ฝ่ายคลองนาเตย ต.บางทอง อ.ท้ายเหมือง จ.พังงา	5/9	2	โครงการชลประทานพังงา	-	-	-	2,500,000	-	2,500,000

บัญชีรายการชุดโครงการสำคัญ				งบประมาณดำเนินการ (10)					
แผนงาน/ โครงการสำคัญ (6)	ยุทธศาสตร์ ชาติ (X)/แผน แม่บทฯ (Y)(7)	แหล่ง งปม. (8)	หน่วย ดำเนินการ (9)	พ.ศ. 2566	พ.ศ. 2567	พ.ศ.2568	พ.ศ. 2569	พ.ศ. 2570	พ.ศ. 2566- 2570
ประเด็นการพัฒนาที่ 3 : สงวนรักษา อนุรักษ์ พื้นฟูทรัพยากรธรรมชาติและสิ่งแวดล้อม ให้มีสภาพอย่างสมดุลยั่งยืน									
โครงการงบทรงวง/กรม									
กระทรวงเกษตรและสหกรณ์									
กรมชลประทาน									
แผนงานที่ 2.กำหนดเขตการใช้พื้นที่ประโยชน์ที่ดิน และแหล่งน้ำให้เหมาะสม									
กิจกรรมหลัก 14.28 ปรับปรุง ถนนพร้อมอาคาร ประกอบสาย 1R- LMP ช่วงที่2 (ฝาย คลองนางย้อย)ต.คุ ระ อ.คุระบุรี จ. พังงา	5/9	2	โครงการ ชลประทาน พังงา	-	-	-	15,000,000	-	15,000,000
กิจกรรมหลัก 14.29 ปรับปรุง ระบบท่อส่งน้ำสาย ใหญ่ พร้อมอาคาร ประกอบ ฝาย คลองคลองถ้ำ ต. ตากแดด อ.เมือง จ.พังงา	5/9	2	โครงการ ชลประทาน พังงา	-	-	-	15,000,000	-	15,000,000
14.20 ปรับปรุง สะพานข้ามคลอง ส่งน้ำRMC กม. 1+600 ฝายคลอง นาเตย ต.บางทอง อ.ท้ายเหมือง จ. พังงา	5/9	2	โครงการ ชลประทาน พังงา	-	-	-	2,500,000	-	2,500,000

บัญชีรายการชุดโครงการสำคัญ				งบประมาณดำเนินการ (10)					
แผนงาน/ โครงการสำคัญ (6)	ยุทธศาสตร์ชาติ (X)/แผนแม่บท (Y)(7)	แหล่ง งปม. (8)	หน่วย ดำเนินการ (9)	พ.ศ. 2566	พ.ศ. 2567	พ.ศ.2568	พ.ศ. 2569	พ.ศ. 2570	พ.ศ. 2566- 2570
ประเด็นการพัฒนาที่ 3 : สงวนรักษา อนุรักษ์ พื้นฟูทรัพยากรธรรมชาติและสิ่งแวดล้อม ให้มีประสิทธิภาพอย่างสมดุลยั่งยืน									
โครงการงบทรงวง/กรม									
กระทรวงเกษตรและสหกรณ์									
กรมชลประทาน									
แผนงานที่ 2.กำหนดเขตการใช้พื้นที่ประโยชน์ที่ดิน และแหล่งน้ำให้เหมาะสม									
กิจกรรมหลัก 14.21 ปรับปรุง สะพานข้ามคลอง ส่งน้ำ LMC กม. 2+500 ฝ่ายคลอง นาเตย ต.บางทอง อ.ท้ายเหมือง จ. พังงา	5/9	2	โครงการ ชลประทาน พังงา	-	-	-	2,500,000	-	2,500,000
กิจกรรมหลัก 14.22 ปรับปรุง ถนนพร้อมอาคาร ประกอบสาย 1R- LMP ช่วงที่2 (ฝ่าย คลองนางย้อย)ต.คุ ระ อ.คุระบุรี จ. พังงา	5/9	2	โครงการ ชลประทาน พังงา	-	-	-	15,000,000	-	15,000,000
กิจกรรมหลัก 14.23 ปรับปรุง สะพานข้ามคลอง ส่งน้ำ LMC กม. 7+800 ฝ่ายคลอง นาเตย ต.บางทอง อ.ท้ายเหมือง จ. พังงา	5/9	2	โครงการ ชลประทาน พังงา	-	-	-	-	2,500,000	2,500,000

บัญชีรายการชุดโครงการสำคัญ				งบประมาณดำเนินการ (10)					
แผนงาน/ โครงการสำคัญ (6)	ยุทธศาสตร์ชาติ (X)/แผนแม่บท (Y)(7)	แหล่ง งปม. (8)	หน่วย ดำเนินงาน (9)	พ.ศ. 2566	พ.ศ. 2567	พ.ศ.2568	พ.ศ. 2569	พ.ศ. 2570	พ.ศ. 2566- 2570
ประเด็นการพัฒนาที่ 3 : สงวนรักษา อนุรักษ์ พื้นฟูทรัพยากรธรรมชาติและสิ่งแวดล้อม ให้มีประสิทธิภาพอย่างสมดุลยั่งยืน									
โครงการงบกระทรวง/กรม									
กระทรวงเกษตรและสหกรณ์									
กรมชลประทาน									
แผนงานที่ 2.กำหนดเขตการใช้พื้นที่ประโยชน์ที่ดิน และแหล่งน้ำให้เหมาะสม									
กิจกรรมหลัก 14.24 ปรับปรุง สะพานข้ามคลอง ส่งน้ำ LMC กม. 3+982 ฝ่ายคลอง นาเตย ต.บางทอง อ.ท้ายเหมือง จ. พังงา	5/9	2	โครงการ ชลประธา นพังงา	-	-	-	-	2,500,000	2,500,000
กิจกรรมหลัก 14.25 ปรับปรุง ระบบ สาธารณูปโภค บริเวณที่ทำการ ฝ่ายส่งน้ำและ บำรุงรักษาที่ 3 ต. คุระ อ.คุระบุรี จ. พังงา	5/9	2	โครงการ ชลประธา นพังงา	-	-	-	-	5,000,000	5,000,000
กิจกรรมหลัก 14.26 ปรับปรุง บ้านบ้านพักห้อง แถว 4 ครอบครั ว 1หลังฝ่ายส่งน้ำ และบำรุงรักษาที่ 3 ต.คุระ อ.คุระบุรี จ.พังงา	5/9	2	โครงการ ชลประธา นพังงา	-	-	-	-	1,200,000	1,200,000

บัญชีรายการชุดโครงการสำคัญ				งบประมาณดำเนินการ (10)					
แผนงาน/ โครงการสำคัญ (6)	ยุทธศาสตร์ชาติ (X)/แผนแม่บท (Y)(7)	แหล่ง งปม. (8)	หน่วย ดำเนินงาน (9)	พ.ศ. 2566	พ.ศ. 2567	พ.ศ.2568	พ.ศ. 2569	พ.ศ. 2570	พ.ศ. 2566- 2570
ประเด็นการพัฒนาที่ 3 : สงวนรักษา อนุรักษ์ พื้นฟูทรัพยากรธรรมชาติและสิ่งแวดล้อม ให้มีประสิทธิภาพอย่างสมดุลยั่งยืน									
โครงการงบกระทรวง/กรม									
กระทรวงเกษตรและสหกรณ์									
กรมชลประทาน									
แผนงานที่ 2.กำหนดเขตการใช้พื้นที่ประโยชน์ที่ดิน และแหล่งน้ำให้เหมาะสม									
กิจกรรมหลัก 14.27 ปรับปรุง สะพานข้ามคลอง ส่งน้ำ LMC กม. 7+800 ฝ่ายคลอง นาเตย ต.บางทอง อ.ท้ายเหมือง จ. พังงา	5/9	2	โครงการ ชลประธา นพังงา	-	-	-	-	2,500,000	2,500,000
กิจกรรมหลัก 14.28 ปรับปรุง สะพานข้ามคลอง ส่งน้ำ LMC กม. 3+982 ฝ่ายคลอง นาเตย ต.บางทอง อ.ท้ายเหมือง จ. พังงา	5/9	2	โครงการ ชลประธา นพังงา	-	-	-	-	2,500,000	2,500,000
กิจกรรมหลัก 14.29 ปรับปรุง ระบบ สาธารณูปโภค บริเวณที่ทำกร ฝ่ายส่งน้ำและ บำรุงรักษาที่ 3 ต. คุระ อ.คุระบุรี จ. พังงา	5/9	2	โครงการ ชลประธา นพังงา	-	-	-	-	5,000,000	5,000,000

บัญชีรายการชุดโครงการสำคัญ				งบประมาณดำเนินการ (10)					
แผนงาน/ โครงการสำคัญ (6)	ยุทธศาสตร์ชาติ (X)/แผน แม่บทฯ (Y)(7)	แหล่ง งปม. (8)	หน่วย ดำเนินงาน (9)	พ.ศ. 2566	พ.ศ. 2567	พ.ศ.2568	พ.ศ. 2569	พ.ศ. 2570	พ.ศ. 2566- 2570
ประเด็นการพัฒนาที่ 3 : สงวนรักษา อนุรักษ์ พื้นฟูทรัพยากรธรรมชาติและสิ่งแวดล้อม ให้มีประสิทธิภาพอย่างสมดุลยั่งยืน									
โครงการงบกระทรวง/กรม									
กระทรวงเกษตรและสหกรณ์									
กรมชลประทาน									
แผนงานที่ 2.กำหนดเขตการใช้พื้นที่ประโยชน์ที่ดิน และแหล่งน้ำให้เหมาะสม									
กิจกรรมหลัก 14.30 ปรับปรุง บ้านบ้านพักห้อง แถว 4 ครอบครั้ว 1หลังฝ่ายส่งน้ำ และบำรุงรักษาที่ 3 ต.คุระ อ.คุระบุรี จ.พังงา	5/9	2	โครงการ ชลประธา นพังงา	-	-	-	-	1,200,000	1,200,000
รวมทั้งสิ้น* (งบประมาณ กระทรวง/กรม)				881,847,500	1,505,768,000	1,518,913,200	1,117,871,300	2,691,200,000	7,680,600,000

แบบ จ.1

แบบฟอร์มสรุปแผนงานและโครงการสำคัญของจังหวัด (พ.ศ. 2566 - 2570)
จังหวัดพังงา

เป้าหมายการพัฒนาจังหวัด : “ศูนย์กลางการท่องเที่ยวเชิงนิเวศสุขภาพ เกษตรยั่งยืน
สังคมแห่งการเรียนรู้ สู่ความเป็นเมืองอัจฉริยะ พังงาแห่งความสุข”

ประเด็นการพัฒนา	ตัวชี้วัดของแผนงาน	ค่าเป้าหมาย					
		พ.ศ 2566 (4)	พ.ศ.2567	พ.ศ.2568	พ.ศ.2569	พ.ศ.2570	พ.ศ.2566- 2570 (5)
ประเด็นการพัฒนาที่ 4 : ยกระดับคุณภาพชีวิต ที่ดี ความมั่นคง ปลอดภัย เพื่อสร้าง สังคมให้มั่นคงน่าอยู่	1. ดัชนีความก้าวหน้า ของ คน (Human Achievement Index - HAI) เพิ่มขึ้นไม่น้อย กว่า 0.03 (จาก ฐานข้อมูลปี 2562 ที่มี ค่าดัชนีอยู่ที่ 0.6264)	เพิ่มขึ้นไม่ น้อยกว่า 0.03 (0.6564)	เพิ่มขึ้นไม่ น้อยกว่า 0.03 (0.6864)	เพิ่มขึ้นไม่ น้อยกว่า 0.03 (0.7164)	เพิ่มขึ้นไม่ น้อยกว่า 0.03 (0.7464)	เพิ่มขึ้นไม่ น้อยกว่า 0.03 (0.7764)	เพิ่มขึ้นไม่ น้อยกว่า 0.03 (0.7764)
	2. ประชาชนมีความ ปลอดภัยในชีวิตและ ทรัพย์สิน ร้อย 80/ปี	80	85	90	95	95	80

หน่วย : บาท

บัญชีรายการชุดโครงการสำคัญ				งบประมาณดำเนินการ (10)					
แผนงาน/โครงการ สำคัญ (6)	ยุทธศาสตร์ ชาติ (X)/แผน แม่บทา (Y)(7)	แหล่ง งปม. (8)	หน่วย ดำเนินการ (9)	พ.ศ. 2566	พ.ศ. 2567	พ.ศ.2568	พ.ศ. 2569	พ.ศ. 2570	พ.ศ. 2566- 2570
ประเด็นการพัฒนาที่ 4 : ยกระดับคุณภาพชีวิตที่ดี ความมั่นคงปลอดภัย เพื่อสร้างสังคมให้น่าอยู่									
แผนงานที่ 1 ส่งเสริมสังคมแห่งการเรียนรู้ “พังงาศึกษา”									
1.โครงการพัฒนาการเรียนรู้ สู่พังงาแห่งความสุข	3/11	1	สนง.พัฒนา สังคมและ ความมั่นคง ของมนุษย์ จังหวัดพังงา	1,350,000	-	-	-	-	1,350,000
กิจกรรมหลัก 1.1 พัฒนา ศักยภาพและสร้างเป้าหมาย ร่วมของภาคีหน่วยงาน ใน กระบวนการเรียนรู้ 6 หลักสูตร และหลักสูตรใหม่ 3 หลักสูตร									
2.โครงการพัฒนาคุณภาพ ชีวิตเด็กนอกระบบการศึกษา จังหวัดพังงา	3/11	1	สำนักงาน ศึกษาธิการ จังหวัดพังงา	2,200,000	-	-	-	-	2,200,000
กิจกรรมหลัก 2.1 พัฒนา คุณภาพชีวิตเด็กนอกระบบ การศึกษาจังหวัดพังงา									
ประเด็นการพัฒนาที่ 4 ยกระดับคุณภาพชีวิตที่ดี ความมั่นคงปลอดภัย เพื่อสร้างสังคมให้น่าอยู่									
แผนงานที่ 2 เสริมสร้างความมั่นคงในอาชีพและการเข้าถึงสวัสดิการและสวัสดิการแห่งรัฐ									
3.โครงการพัฒนาคุณภาพ ชีวิตและส่งเสริมความ เข้มแข็งกลุ่มชาติพันธุ์ชาวเล จังหวัดพังงา	4/16	1	สนง.พัฒนา สังคมและ ความมั่นคง ของมนุษย์ จังหวัดพังงา	1,740,000	-	-	-	-	1,740,000
กิจกรรมหลัก 3.1 พัฒนา เครือข่ายชาวเลอันดามัน และ ส่งเสริมกลุ่มอาชีพตามวิถี วัฒนธรรมชุมชนชาวเล									

หน่วย : บาท

บัญชีรายการชุดโครงการสำคัญ				งบประมาณดำเนินการ (10)					
แผนงาน/โครงการ สำคัญ (6)	ยุทธศาสตร์ ชาติ (X)/แผน แม่บท (Y)(7)	แหล่ง งปม. (8)	หน่วย ดำเนินการ (9)	พ.ศ. 2566	พ.ศ. 2567	พ.ศ.2568	พ.ศ. 2569	พ.ศ. 2570	พ.ศ. 2566- 2570
ประเด็นการพัฒนาที่ 4 ยกระดับคุณภาพชีวิตที่ดี ความมั่นคงปลอดภัย เพื่อสร้างสังคมให้มั่นคงน่าอยู่									
แผนงานที่ 2 เสริมสร้างความมั่นคงในอาชีพและการเข้าถึงสวัสดิการและสวัสดิการแห่งรัฐ									
4.โครงการพัฒนาคุณภาพคน จัดความยากจนลดความ เหลื่อมล้ำ แก้ไขผู้ประสบ ปัญหาทางสังคม สู่คุณภาพ ชีวิตที่ดี พังงาเมืองแห่ง ความสุข	4/16	1	สนง.พัฒนา สังคมและ ความมั่นคง ของมนุษย์ จังหวัดพังงา	7,204,210	-	-	-	-	7,204,210
กิจกรรมหลัก 4.1 พัฒนา คุณภาพคน จัดความยากจน ลดความเหลื่อมล้ำ แก้ไขผู้ ประสบปัญหาทางสังคม สู่ คุณภาพชีวิตที่ดี พังงาเมือง แห่งความสุข									
กิจกรรมหลัก 4.2 สร้าง เครือข่ายคุ้มครองเด็กในระดับ ตำบล									
กิจกรรมหลัก 4.3 เสริมสร้าง ความเข้มแข็งและจัด สวัสดิการชุมชนสู่พังงาแห่ง ความสุข									
กิจกรรมหลัก 4.4 การส่งเสริม ครัวเรือนลดรายจ่ายปลูกผัก สวนครัว สู้ภัยโควิด									
5.โครงการพัฒนาทักษะด้าน อาชีพเพื่อสร้างงาน สร้าง อาชีพ แก่แรงงานจังหวัดพังงา	5/11	1	สำนักงาน พัฒนาฝีมือ แรงงาน จังหวัดพังงา	1,199,600	-	-	-	-	1,199,600
กิจกรรมหลัก 5.1 พัฒนา ทักษะด้านอาชีพเพื่อ 7 หลักสูตร 8 รุ่น									

หน่วย : บาท

บัญชีรายการชุดโครงการสำคัญ				งบประมาณดำเนินการ (10)					
แผนงาน/โครงการ สำคัญ (6)	ยุทธศาสตร์ ชาติ (X)/แผน แม่บทา (Y)(7)	แหล่ง งปม. (8)	หน่วย ดำเนินการ (9)	พ.ศ. 2566	พ.ศ. 2567	พ.ศ.2568	พ.ศ. 2569	พ.ศ. 2570	พ.ศ. 2566- 2570
ประเด็นการพัฒนาที่ 4 ยกระดับคุณภาพชีวิตที่ดี ความมั่นคงปลอดภัย เพื่อสร้างสังคมให้มั่นคงน่าอยู่									
แผนงานที่ 2 เสริมสร้างความมั่นคงในอาชีพและการเข้าถึงสวัสดิการและสวัสดิการแห่งรัฐ									
6.โครงการคลังอาหารและ แบ่งปันประจำชุมชน food bank food sharing (FBFS) สู่พังงาเมืองแห่งความสุข	4/15	1	สำนักงาน พัฒนาชุมชน จังหวัดพังงา	10,253,600	-	-	-	-	10,253,600
กิจกรรมหลัก 6.1 จัดตั้งคลัง อาหารชุมชน/ครัวเรือนเพื่อ ความยั่งยืน									
7.โครงการแก้จนคนพังงา สู่ การพัฒนาที่ยั่งยืน	4/15	1	สำนักงาน พัฒนาชุมชน จังหวัดพังงา	1,534,000	-	-	-	-	1,534,000
กิจกรรมหลัก 7.1 ส่งเสริม ปรัชญาเศรษฐกิจพอเพียง ครัวเรือนในการดำรงชีพ 400 ครัวเรือน									
ประเด็นการพัฒนาที่ 4 ยกระดับคุณภาพชีวิตที่ดี ความมั่นคงปลอดภัย เพื่อสร้างสังคมให้มั่นคงน่าอยู่									
แผนงานที่ 3 เพิ่มประสิทธิภาพระบบรักษาความปลอดภัยในชีวิตและทรัพย์สิน									
8.โครงการเสริมสร้างความ ปลอดภัย “1 ตำบล 1 การ จัดการภัยพิบัติ อุบัติภัยและ โรคอุบัติใหม่”	4/15	1	สำนักงาน ป้องกันและ บรรเทา สาธารณภัย จังหวัดพังงา	7,481,640	-	-	-	-	7,481,640
กิจกรรมหลัก 8.1 ฝึกอบรม1 ตำบล 1 การจัดการภัยพิบัติ อุบัติเหตุและโรคอุบัติใหม่” 30 รุ่น									
แผนงานที่ 4 ส่งเสริมจิตสำนึกและกระบวนการมีส่วนร่วมในการแก้ไขปัญหาด้านความมั่นคงและปัญหาสุขภาพจิต									
9.โครงการเพิ่มประสิทธิภาพ การป้องกันและปราบปรามยา เสพติด การค้ามนุษย์และสกัด กั้นการเคลื่อนย้ายบุคคลต่าง ตัวเข้าเมืองโดยผิดกฎหมาย อำเภอตะกั่วป่า จังหวัดพังงา	1/1	1	ที่ทำการ ปกครอง อำเภอตะกั่ว ป่า	1,705,100	-	-	-	-	1,705,100

หน่วย : บาท

บัญชีรายการชุดโครงการสำคัญ				งบประมาณดำเนินการ (10)					
แผนงาน/โครงการ สำคัญ (6)	ยุทธศาสตร์ ชาติ (X)/แผน แม่บทา (Y)(7)	แหล่ง งปม. (8)	หน่วย ดำเนินการ (9)	พ.ศ. 2566	พ.ศ. 2567	พ.ศ.2568	พ.ศ. 2569	พ.ศ. 2570	พ.ศ. 2566- 2570
ประเด็นการพัฒนาที่ 4 ยกระดับคุณภาพชีวิตที่ดี ความมั่นคงปลอดภัย เพื่อสร้างสังคมให้มั่นคงน่าอยู่									
แผนงานที่ 4 ส่งเสริมจิตสำนึกและกระบวนการมีส่วนร่วมในการแก้ไขปัญหาด้านความมั่นคงและปัญหาเสพติด									
กิจกรรมหลัก 9.1 สนับสนุน การปฏิบัติงานด้านตรวจและ การสกัดกั้นลาดตระเวน									
10โครงการแก้ไขปัญหา เสพติดโดยกระบวนการกองทุน แม่ของแผ่นดิน	1/1	1	สำนักงาน พัฒนาชุมชน จังหวัดพังงา	1,234,700	-	-	-	-	1,234,700
กิจกรรมหลัก 10.1 พัฒนา ศักยภาพหมู่บ้านกองทุนแม่ ของแผ่นดินระดับ B ,C									
กิจกรรมหลัก 10.2 ส่งเสริม แบะพัฒนาศักยภาพเครือข่าย กองทุนแม่ของแผ่นดินระดับ ตำบล และสนับสนุนศูนย์การ เรียนรู้									
11.โครงการพัฒนาศักยภาพ จังหวัด เพื่อป้องกันและแก้ไข ปัญหาเสพติด TO BE NUMBER ONE ประจำปี 2566	1/1	1	สำนักงานสา ธารณสุขจังหวัด พังงา	2,527,800	-	-	-	-	2,527,800
กิจกรรมหลัก 11.1 รมรงค์ ป้องกันและแก้ไขปัญหา เสพติด TO BE NUMBER ONE									
กิจกรรมหลัก 11.2 การ เสริมสร้างภูมิคุ้มกันทางจิต ให้แก่เยาวชน									
กิจกรรมหลัก 11.3 การสร้าง และพัฒนาเครือข่ายเพื่อการ ป้องกันและแก้ไขปัญหา เสพติด									

หน่วย : บาท

บัญชีรายการชุดโครงการสำคัญ				งบประมาณดำเนินการ (10)					
แผนงาน/โครงการ สำคัญ (6)	ยุทธศาสตร์ ชาติ (X)/แผน แม่บทา (Y)(7)	แหล่ง งปม. (8)	หน่วย ดำเนินการ (9)	พ.ศ. 2566	พ.ศ. 2567	พ.ศ.2568	พ.ศ. 2569	พ.ศ. 2570	พ.ศ. 2566- 2570
ประเด็นการพัฒนาที่ 4 ยกระดับคุณภาพชีวิตที่ดี ความมั่นคงปลอดภัย เพื่อสร้างสังคมให้มั่นคงน่าอยู่									
แผนงานที่ 4 ส่งเสริมจิตสำนึกและกระบวนการมีส่วนร่วมในการแก้ไขปัญหาด้านความมั่นคงและปัญหาเสพติด									
12.โครงการก่อสร้างด้าน ตรวจถาวรเพื่อให้ประชาชน มีความมั่นคงปลอดภัยใน ชีวิตและทรัพย์สินเพิ่มขึ้น	1/1	1	ก.รณน. จังหวัดพังงา	40,512,000	-	-	-	-	40,512,000
กิจกรรมหลัก 12.1 ก่อสร้าง ด้านตรวจถาวรจำนวน 2 แห่ง พื้นที่บ้านทับก่า อ.ตะกั่วป่า และ อ.ทับปุด									
แผนงานที่ 5 ส่งเสริมกระบวนการมีส่วนร่วมและพลังทางสังคมเพื่อเสริมสร้างชุมชนเข้มแข็ง									
13.โครงการพัฒนาองค์กร ชุมชนสู่การจัดสวัสดิการสังคม ที่ยั่งยืน	4/15	1	สนง.พัฒนา สังคมและ ความมั่นคง ของมนุษย์ จังหวัดพังงา	1,100,000	-	-	-	-	1,100,000
กิจกรรมหลัก 13.1 พัฒนา และส่งเสริมศักยภาพองค์กร ชุมชน									
รวมทั้งสิ้น* (งบประมาณจังหวัด)				80,042,650	0	0	0	0	80,042,650

แบบ จ.1-1
(Project Briefรายโครงการ)

แบบฟอร์มโครงการแบบย่อ (Project Brief) ของโครงการสำคัญภายใต้งบประมาณของจังหวัด
ประเด็นการพัฒนาจังหวัด ข้อที่1 : ส่งเสริมคุณภาพการท่องเที่ยวเชิงนิเวศครบวงจร

หัวข้อ	รายละเอียด
1. ชื่อโครงการ	โครงการปรับปรุงถนนเสริมผิวจราจรแอสฟัลท์คอนกรีต เชื่อมโยงแหล่งท่องเที่ยวเกาะคอเขา ถนนซอยเกาะผ้า บ้านทุ่งตึก หมู่ที่ 4 ตำบลเกาะคอเขา อำเภอตะกั่วป่า จังหวัดพังงา
2. ชื่อแผนงาน	เพิ่มประสิทธิภาพของโครงสร้างพื้นฐานเพื่อการท่องเที่ยวที่เชื่อมโยงปลอดภัย เป็นมิตรกับสิ่งแวดล้อม
3. แนวทางการพัฒนา	เพิ่มประสิทธิภาพของโครงสร้างพื้นฐานเพื่อการท่องเที่ยวที่เชื่อมโยงปลอดภัย เป็นมิตรกับสิ่งแวดล้อม
4. หลักการและเหตุผล	ตามนโยบายรัฐบาลกำหนดให้มีการพัฒนาและดำเนินการเสริมสร้างศักยภาพระดับพื้นที่ด้านการส่งเสริมและพัฒนาการท่องเที่ยวตามยุทธศาสตร์ชาติ 20 ปี ยุทธศาสตร์ที่ 1 เสริมสร้างและพัฒนาศักยภาพทุนมนุษย์และยุทธศาสตร์ที่3 สร้างความเข้มแข็งทางเศรษฐกิจและแข่งขันได้อย่างยั่งยืน และเชื่อมโยงกับแผนพัฒนาเศรษฐกิจและสังคมแห่งชาติฉบับที่12 ยุทธศาสตร์ที่ 7 พัฒนาโครงสร้างพื้นฐานและระบบโลจิสติกส์ และตามยุทธศาสตร์การพัฒนาจังหวัดพังงา ยุทธศาสตร์ที่ 1 สร้างเสริมคุณภาพการท่องเที่ยวเชิงนิเวศครบวงจร ตำบลเกาะคอเขา มีสภาพพื้นที่เป็นเกาะ อันเป็นแหล่งท่องเที่ยวที่สำคัญของอำเภอตะกั่วป่า มีทัศนียภาพทางทะเลที่สวยงาม อำเภอตะกั่วป่า จึงเล็งเห็นความสำคัญในการพัฒนาศักยภาพด้านการท่องเที่ยวของตำบลเกาะคอเขา จึงมีความต้องการพัฒนาโครงสร้างพื้นฐาน โดยการปรับปรุงถนนเสริมผิวจราจรแอสฟัลท์คอนกรีตถนนซอยเกาะผ้าซึ่งชำรุดมาเป็นระยะเวลานาน เพื่อเชื่อมโยงเข้าสู่แหล่งท่องเที่ยวชายทะเล และเพื่อเป็นการอำนวยความสะดวกแก่นักท่องเที่ยว รวมถึงประชาชนในพื้นที่ ที่ใช้ทางเข้าสู่แหล่งท่องเที่ยวชายทะเล
5. วัตถุประสงค์ของโครงการ	เสริมผิวถนนที่ชำรุด ให้มีผิวจราจรที่ราบเรียบ สู่แหล่งท่องเที่ยวชายทะเล
6. ตัวชี้วัดและค่าเป้าหมาย	1 สายทาง 1,720 เมตร
7. พื้นที่เป้าหมาย	หมู่ที่ 4 บ้านทุ่งตึก ตำบลเกาะคอเขา อำเภอตะกั่วป่า จังหวัดพังงา

หัวข้อ	รายละเอียด
8. กิจกรรมหลัก	ปรับปรุงถนนเสริมผิวจราจรแอสฟัลท์
8.1 กิจกรรมหลักที่ 1 งบประมาณ ผู้รับผิดชอบ หน่วยงานที่เกี่ยวข้อง	ปรับปรุงถนนเสริมผิวจราจรแอสฟัลท์ 3,008,000 บาท ที่ทำการปกครองอำเภอตะกั่วป่า อบต.เกาะคอเขา
9. หน่วยงานดำเนินงาน	ที่ทำการปกครองอำเภอตะกั่วป่า
10. ระยะเวลาในการดำเนินงาน	30 กันยายน 2566 – 30 กันยายน 2567
11. งบประมาณ	3,008,000 บาท
12. ผลผลิต (Output)	ปรับปรุงเสริมผิวถนน 1 แห่ง
13. ผลที่คาดว่าจะได้รับ (Outcome)	ถนนเข้าแหล่งท่องเที่ยว สามารถอำนวยความสะดวก ปลอดภัยแก่ ประชาชนและนักท่องเที่ยว

แบบ จ.1-1
(Project Briefรายโครงการ)

แบบฟอร์มโครงการแบบย่อ (Project Brief) ของโครงการสำคัญภายใต้งบประมาณของจังหวัด

ประเด็นการพัฒนาจังหวัด ข้อที่ ๑ : ส่งเสริมคุณภาพการท่องเที่ยวเชิงนิเวศครบวงจร

หัวข้อ	รายละเอียด
1. ชื่อโครงการ	โครงการก่อสร้างถนนคอนกรีตเสริมเหล็ก เชื่อมโยงแหล่งท่องเที่ยวเกาะคอเขา ซอยตึกปู บ้านทุ่งตึก หมู่ที่ 4 ตำบลเกาะคอเขา อำเภอตะกั่วป่า จังหวัดพังงา
2. ชื่อแผนงาน	เพิ่มประสิทธิภาพของโครงสร้างพื้นฐานเพื่อการท่องเที่ยวที่เชื่อมโยงปลอดภัย เป็นมิตรกับสิ่งแวดล้อม
3. แนวทางการพัฒนา	เพิ่มประสิทธิภาพของโครงสร้างพื้นฐานเพื่อการท่องเที่ยวที่เชื่อมโยงปลอดภัย เป็นมิตรกับสิ่งแวดล้อม
4. หลักการและเหตุผล	ตามนโยบายรัฐบาลกำหนดให้มีการพัฒนาและดำเนินการเสริมสร้างศักยภาพระดับพื้นที่ด้านการส่งเสริมและพัฒนาการท่องเที่ยวตามยุทธศาสตร์ชาติ 20 ปี ยุทธศาสตร์ที่ 1 เสริมสร้างและพัฒนาศักยภาพทุนมนุษย์และยุทธศาสตร์ที่ 3 สร้างความเข้มแข็งทางเศรษฐกิจและแข่งขันได้อย่างยั่งยืน และเชื่อมโยงกับแผนพัฒนาเศรษฐกิจและสังคมแห่งชาติฉบับที่ 12 ยุทธศาสตร์ที่ 7 พัฒนาโครงสร้างพื้นฐานและระบบโลจิสติกส์ และตามยุทธศาสตร์การพัฒนาจังหวัดพังงา ยุทธศาสตร์ที่ 1 สร้างเสริมคุณภาพการท่องเที่ยวเชิงนิเวศครบวงจร ตำบลเกาะคอเขา มีสภาพพื้นที่เป็นเกาะ อันเป็นแหล่งท่องเที่ยวที่สำคัญของอำเภอตะกั่วป่า มีทัศนียภาพทางทะเลที่สวยงาม อำเภอตะกั่วป่า จึงเล็งเห็นความสำคัญในการพัฒนาศักยภาพด้านการท่องเที่ยวของตำบลเกาะคอเขา จึงมีความต้องการพัฒนาโครงสร้างพื้นฐาน โดยการก่อสร้างถนนคอนกรีตเสริมเหล็ก เพื่อเชื่อมโยงเข้าสู่แหล่งท่องเที่ยวชายทะเล และเพื่อเป็นการอำนวยความสะดวกแก่นักท่องเที่ยว รวมถึงประชาชนในพื้นที่ ที่ใช้ทางเข้าสู่แหล่งท่องเที่ยวชายทะเล
5. วัตถุประสงค์ของโครงการ	อำนวยความสะดวก ปลอดภัย ในการเดินทาง สู่แหล่งท่องเที่ยวชายทะเล
6. ตัวชี้วัดและค่าเป้าหมาย	1 สายทาง กว้าง 5 เมตร ยาว 1,260 เมตร
7. พื้นที่เป้าหมาย	หมู่ที่ 4 บ้านทุ่งตึก ตำบลเกาะคอเขา อำเภอตะกั่วป่า จังหวัดพังงา

หัวข้อ	รายละเอียด
8. กิจกรรมหลัก	ก่อสร้างถนนคอนกรีตเสริมเหล็กซอยตกปู
8.1 กิจกรรมหลักที่ 1 งบประมาณ ผู้รับผิดชอบ หน่วยงานที่เกี่ยวข้อง	ก่อสร้างถนนคอนกรีต 4,869,900 บาท ที่ทำการปกครองอำเภอตะกั่วป่า อบต.เกาะคอเขา
9. หน่วยงานดำเนินงาน	ที่ทำการปกครองอำเภอตะกั่วป่า
10. ระยะเวลาในการดำเนินงาน	30 กันยายน 2566 – 30 กันยายน 2567
11. งบประมาณ	4,869,900 บาท
12. ผลผลิต (Output)	ก่อสร้างถนนคอนกรีต 1 สายทาง กว้าง 5 เมตร ยาว 1,260 เมตร
13. ผลที่คาดว่าจะได้รับ (Outcome)	ถนนเข้าแหล่งท่องเที่ยว สามารถอำนวยความสะดวก ปลอดภัยแก่ประชาชนและนักท่องเที่ยว

แบบ จ.1-1
(Project Briefรายโครงการ)

แบบฟอร์มโครงการแบบย่อ (Project Brief) ของโครงการสำคัญภายใต้งบประมาณของจังหวัด

ประเด็นการพัฒนาจังหวัด ข้อที่ 1 : ส่งเสริมคุณภาพการท่องเที่ยวเชิงนิเวศครบวงจร

หัวข้อ	รายละเอียด
1. ชื่อโครงการ	โครงการก่อสร้างถนนคอนกรีตเสริมเหล็กเชื่อมโยงแหล่งท่องเที่ยวเกาะคอเขา ซอยพัฒนา ๑ บ้านทุ่งตึก หมู่ที่ ๔ ตำบลเกาะคอเขา อำเภอตะกั่วป่า จังหวัดพังงา
2. ชื่อแผนงาน	เพิ่มประสิทธิภาพของโครงสร้างพื้นฐานเพื่อการท่องเที่ยวที่เชื่อมโยงปลอดภัย เป็นมิตรกับสิ่งแวดล้อม
3. แนวทางการพัฒนา	เพิ่มประสิทธิภาพของโครงสร้างพื้นฐานเพื่อการท่องเที่ยวที่เชื่อมโยงปลอดภัย เป็นมิตรกับสิ่งแวดล้อม
4. หลักการและเหตุผล	ตามนโยบายรัฐบาลกำหนดให้มีการพัฒนาและดำเนินการเสริมสร้างศักยภาพระดับพื้นที่ด้านการส่งเสริมและพัฒนาการท่องเที่ยวตามยุทธศาสตร์ชาติ ๒๐ ปี ยุทธศาสตร์ที่ ๑ เสริมสร้างและพัฒนาศักยภาพทุนมนุษย์และยุทธศาสตร์ที่ ๓ สร้างความเข้มแข็งทางเศรษฐกิจและแข่งขันได้อย่างยั่งยืน และเชื่อมโยงกับแผนพัฒนาเศรษฐกิจและสังคมแห่งชาติฉบับที่ ๑๒ ยุทธศาสตร์ที่ ๗ พัฒนาโครงสร้างพื้นฐานและระบบโลจิสติกส์ และตามยุทธศาสตร์การพัฒนาจังหวัดพังงา ยุทธศาสตร์ที่ ๑ สร้างเสริมคุณภาพการท่องเที่ยวเชิงนิเวศครบวงจร ตำบลเกาะคอเขา มีสภาพพื้นที่เป็นเกาะ อันเป็นแหล่งท่องเที่ยวที่สำคัญของอำเภอตะกั่วป่า มีทัศนียภาพทางทะเลที่สวยงาม อำเภอตะกั่วป่า จึงเล็งเห็นความสำคัญในการพัฒนาศักยภาพด้านการท่องเที่ยวของตำบลเกาะคอเขา จึงมีความต้องการพัฒนาโครงสร้างพื้นฐาน โดยการก่อสร้างถนนคอนกรีตเสริมเหล็ก เพื่อเชื่อมโยงเข้าสู่แหล่งท่องเที่ยวชายทะเล และเพื่อเป็นการอำนวยความสะดวกแก่นักท่องเที่ยว รวมถึงประชาชนในพื้นที่ ที่ใช้ทางเข้าสู่แหล่งท่องเที่ยวชายทะเล
5. วัตถุประสงค์ของโครงการ	อำนวยความสะดวก ปลอดภัย ในการเดินทาง สู่แหล่งท่องเที่ยวชายทะเล
6. ตัวชี้วัดและค่าเป้าหมาย	๑ สายทาง กว้าง ๖ เมตร ยาว ๑,๓๑๐ เมตร
7. พื้นที่เป้าหมาย	หมู่ที่ ๔ บ้านทุ่งตึก ตำบลเกาะคอเขา อำเภอตะกั่วป่า จังหวัดพังงา

หัวข้อ	รายละเอียด
8. กิจกรรมหลัก	ก่อสร้างถนนคอนกรีตเสริมเหล็กซอยพัฒนา ๑
8.1 กิจกรรมหลักที่ 1 งบประมาณ ผู้รับผิดชอบ หน่วยงานที่เกี่ยวข้อง	ก่อสร้างถนนคอนกรีต 5,996,300 บาท ที่ทำการปกครองอำเภอตะกั่วป่า อบต.เกาะคอเขา
9. หน่วยงานดำเนินงาน	ที่ทำการปกครองอำเภอตะกั่วป่า
10. ระยะเวลาในการดำเนินงาน	30 กันยายน 2566 – 30 กันยายน 2567
11. งบประมาณ	5,996,300 บาท
12. ผลผลิต (Output)	ก่อสร้างถนนคอนกรีต 1 สาย ระยะทาง 1,310เมตร
13.ผลที่คาดว่าจะได้รับ (Outcome)	ถนนเข้าแหล่งท่องเที่ยว สามารถอำนวยความสะดวก ปลอดภัยแก่ ประชาชนและนักท่องเที่ยว

แบบ จ.1-1
(Project Briefรายโครงการ)

แบบฟอร์มโครงการแบบย่อ (Project Brief) ของโครงการสำคัญภายใต้งบประมาณของจังหวัด
ประเด็นการพัฒนาจังหวัด ข้อที่ ๑ : สร้างเสริมคุณภาพการท่องเที่ยวเชิงนิเวศครบวงจร

หัวข้อ	รายละเอียด
๑. ชื่อโครงการ	โครงการก่อสร้างถนนคอนกรีตเสริมเหล็กเชื่อมโยงแหล่งท่องเที่ยวเกาะคอเขา ซอยพัฒนา ๑บ้านทุ่งตึก หมู่ที่ ๔ ตำบลเกาะคอเขา อำเภอตะกั่วป่า จังหวัดพังงา
2. ชื่อแผนงาน	เพิ่มประสิทธิภาพของโครงสร้างพื้นฐานเพื่อการท่องเที่ยวที่เชื่อมโยงปลอดภัย เป็นมิตรกับสิ่งแวดล้อม
3. แนวทางการพัฒนา	เพิ่มประสิทธิภาพของโครงสร้างพื้นฐานเพื่อการท่องเที่ยวที่เชื่อมโยงปลอดภัย เป็นมิตรกับสิ่งแวดล้อม
๔. หลักการและเหตุผล	ตามนโยบายรัฐบาลกำหนดให้มีการพัฒนาและดำเนินการเสริมสร้างศักยภาพระดับพื้นที่ด้านการส่งเสริมและพัฒนาการท่องเที่ยวตามยุทธศาสตร์ชาติ ๒๐ ปี ยุทธศาสตร์ที่ ๑ เสริมสร้างและพัฒนาศักยภาพทุนมนุษย์และยุทธศาสตร์ที่ ๓ สร้างความเข้มแข็งทางเศรษฐกิจและแข่งขันได้อย่างยั่งยืน และเชื่อมโยงกับแผนพัฒนาเศรษฐกิจและสังคมแห่งชาติฉบับที่ ๑๒ ยุทธศาสตร์ที่ ๗ พัฒนาโครงสร้างพื้นฐานและระบบโลจิสติกส์ และตามยุทธศาสตร์การพัฒนาจังหวัดพังงา ยุทธศาสตร์ที่ ๑ สร้างเสริมคุณภาพการท่องเที่ยวเชิงนิเวศครบวงจร ตำบลเกาะคอเขา มีสภาพพื้นที่เป็นเกาะ อันเป็นแหล่งท่องเที่ยวที่สำคัญของอำเภอตะกั่วป่า มีทัศนียภาพทางทะเลที่สวยงาม อำเภอตะกั่วป่า จึงเล็งเห็นความสำคัญในการพัฒนาศักยภาพด้านการท่องเที่ยวของตำบลเกาะคอเขา จึงมีความต้องการพัฒนาโครงสร้างพื้นฐาน โดยการก่อสร้างถนนคอนกรีตเสริมเหล็ก เพื่อเชื่อมโยงเข้าสู่แหล่งท่องเที่ยวชายทะเล และเพื่อเป็นการอำนวยความสะดวกแก่นักท่องเที่ยว รวมถึงประชาชนในพื้นที่ ที่ใช้ทางเข้าสู่แหล่งท่องเที่ยวชายทะเล
๕. วัตถุประสงค์ของโครงการ	อำนวยความสะดวก ปลอดภัย ในการเดินทาง สู่แหล่งท่องเที่ยวชายทะเล
๖. ตัวชี้วัดและค่าเป้าหมาย	๑ สายทาง กว้าง ๖ เมตร ยาว ๑,๓๑๐ เมตร
๗. พื้นที่เป้าหมาย	หมู่ที่ ๔ บ้านทุ่งตึก ตำบลเกาะคอเขา อำเภอตะกั่วป่า จังหวัดพังงา

หัวข้อ	รายละเอียด
๘. กิจกรรมหลัก	ก่อสร้างถนนคอนกรีตเสริมเหล็กขอยพัฒนา ๑
๘.๑ กิจกรรมหลักที่ ๑ งบประมาณ ผู้รับผิดชอบ หน่วยงานที่เกี่ยวข้อง	ก่อสร้างถนนคอนกรีต ๕,๙๙๖,๓๐๐ บาท ที่ทำการปกครองอำเภอตะกั่วป่า อบต.เกาะคอเขา
๙. หน่วยงานดำเนินงาน	ที่ทำการปกครองอำเภอตะกั่วป่า
๑๐. ระยะเวลาในการดำเนินงาน	๓๐ กันยายน ๒๕๖๖ – ๓๐ กันยายน ๒๕๖๗
๑๑. งบประมาณ	๕,๙๙๖,๓๐๐ บาท
๑๒. ผลผลิต (Output)	ก่อสร้างถนนคอนกรีต ๑ สาย ระยะทาง ๑,๓๑๐ เมตร
๑๓. ผลที่คาดว่าจะได้รับ (Outcome)	ถนนเข้าแหล่งท่องเที่ยว สามารถอำนวยความสะดวก ปลอดภัยแก่ ประชาชนและนักท่องเที่ยว

แบบ จ.1-1
(Project Briefรายโครงการ)

แบบฟอร์มโครงการแบบย่อ (Project Brief) ของโครงการสำคัญภายใต้งบประมาณของจังหวัด
ประเด็นการพัฒนาจังหวัด ข้อที่ ๑ : สร้างเสริมคุณภาพการท่องเที่ยวเชิงนิเวศครบวงจร

หัวข้อ	รายละเอียด
๑. ชื่อโครงการ	โครงการก่อสร้างถนนยกระดับแอสฟัลติก สายชายทะเลคึกคัก หมู่ที่ ๓ ตำบลคึกคัก อำเภอตะกั่วป่า
2. ชื่อแผนงาน	เพิ่มประสิทธิภาพของโครงสร้างพื้นฐานเพื่อการท่องเที่ยวที่เชื่อมโยง ปลอดภัย เป็นมิตรกับสิ่งแวดล้อม
3. แนวทางการพัฒนา	เพิ่มประสิทธิภาพของโครงสร้างพื้นฐานเพื่อการท่องเที่ยวที่เชื่อมโยง ปลอดภัย เป็นมิตรกับสิ่งแวดล้อม
๔. หลักการและเหตุผล	<p>ตามนโยบายรัฐบาลกำหนดให้มีการพัฒนาและดำเนินการเสริมสร้างศักยภาพระดับพื้นที่ด้านการส่งเสริมและพัฒนา ยุทธศาสตร์ชาติ ๒๐ ปี ยุทธศาสตร์ที่ ๑ เสริมสร้างและพัฒนาศักยภาพทุนมนุษย์และยุทธศาสตร์ที่ ๓ สร้างความเข้มแข็งและแข่งขันได้อย่างยั่งยืน และเชื่อมโยงกับแผนพัฒนาเศรษฐกิจและสังคมแห่งชาติฉบับที่ ๑๒ ยุทธศาสตร์ที่ ๗ พัฒนาและระบบ โลจิสติกส์ และตามยุทธศาสตร์การพัฒนาจังหวัดพังงา ยุทธศาสตร์ที่ ๑ สร้างเสริมคุณภาพการท่องเที่ยว ยุทธศาสตร์ที่ ๔ ยกกระดับคุณภาพชีวิตที่ดี ความมั่นคงปลอดภัย เพื่อสร้างสังคมให้มั่นคงและน่าอยู่ ซึ่งพื้นที่อำเภอตะกั่วป่า โดยเฉพาะพื้นที่เขาหลัก ตำบลคึกคัก เป็นพื้นที่แหล่งท่องเที่ยวและเศรษฐกิจหลักของจังหวัดพังงา เป็นพื้นที่ท่องเที่ยวระดับโลก ได้รับการยอมรับจากนักท่องเที่ยวถึงความสวยงามทางธรรมชาติที่มีอยู่ทั้งทางบกและทางทะเล มีแหล่งปะการังของประเทศไทย อย่างเช่นบริเวณหมู่เกาะลิมิตันและหมู่เกาะสุรินทร์ รวมถึงหาดทรายขาว ระยะทางถึง ๑๒ กิโลเมตร ความประทับใจแก่นักท่องเที่ยว อีกทั้งมีสถานที่พักผ่อน โรงแรมรีสอร์ทที่ได้มาตรฐานสามารถรองรับความต้องการของนักท่องเที่ยว</p> <p>ปัจจุบัน สภาพผิวจราจรถนนสายรอง ในพื้นที่ท่องเที่ยว คับแคบ น้ำท่วมขังช่วงฤดูฝน การระบายน้ำไม่สะดวก ระบายน้ำไม่ถึง จึงส่งผลให้น้ำท่วมขังผิวจราจรโดยเฉพาะถนนสายชายทะเลคึกคัก หมู่ที่ ๓ เป็นพื้นที่รองรับน้ำจากถนนเพชรเกษมที่ไหลหลากจากด้านหน้าตลาดสดบางเนียง ดังนั้น เทศบาลตำบลคึกคักซึ่งเป็นองค์กรปกครองส่วนท้องถิ่นที่ดูแลพื้นที่เข้าพื้นที่เพื่อสรุปปัญหาและวิธีการแก้ไขปัญหานี้ในพื้นที่เขาหลักโดยเฉพาะถนนสายชายทะเลคึกคักซึ่งมีสถานที่ท่องเที่ยวที่นักท่องเที่ยวจำนวนมาก โดยดำเนินการก่อสร้างระบายน้ำและปรับระดับถนน เพื่อเชื่อมต่อกับทางน้ำสาธารณะประโยชน์ และถนนเพื่อให้ครอบคลุมการแก้ไขปัญหาที่น้ำท่วมขังผิวจราจรในพื้นที่แหล่งท่องเที่ยว</p>
หัวข้อ	รายละเอียด
๕. วัตถุประสงค์ของโครงการ	<p>(๑) เพื่อแก้ไขปัญหาที่น้ำท่วมขังผิวจราจร</p> <p>(๒) เพื่อแก้ไขปัญหาความเดือดร้อนของประชาชนและนักท่องเที่ยวในการใช้เส้นทางสัญจร</p>
๖. ตัวชี้วัดและค่าเป้าหมาย	
๗. พื้นที่เป้าหมาย	สายชายทะเลคึกคัก หมู่ที่ ๓ ตำบลคึกคัก (เขาหลัก) อำเภอตะกั่วป่า จังหวัดพังงา
๘. กิจกรรมหลัก	ก่อสร้างถนนยกระดับแอสฟัลติก สายชายทะเลคึกคัก หมู่ที่ ๓ ตำบลคึกคัก อำเภอตะกั่วป่า จังหวัดพังงา
๘.๑ กิจกรรมหลักที่ ๑	ขนาดผิวจราจรกว้าง ๖.๒๐ เมตร ยาว ๓,๑๓๙.๐๐ เมตร หนา ๐.๐๕ เมตร พร้อมยกระดับดินถมสูงเฉลี่ย ๗,๔๙๐,๔๐๐ บาท ที่ทำการปกครองอำเภอตะกั่วป่า

งบประมาณ ผู้รับผิดชอบ หน่วยงานที่ เกี่ยวข้อง	เทศบาลตำบลคึกคัก
๙. หน่วยงาน ดำเนินงาน	ที่ทำการปกครองอำเภอตะกั่วป่า
๑๐. ระยะเวลาใน การดำเนินงาน	ปีงบประมาณ พ.ศ. 2566
๑๑. งบประมาณ	๗,๔๙๐,๔๐๐ บาท
๑๒. ผลผลิต (Output)	ขนาดผิวจราจรกว้าง ๖.๒๐ เมตร ยาว ๓,๑๓๙.๐๐ เมตร หน้า ๐.๐๕ เมตร พร้อมยกระดับดินถมสูงเฉ
๑๓. ผลที่คาดว่าจะ ได้รับ (Outcome)	เส้นทางเข้าสู่แหล่งท่องเที่ยว เขาหลัก สายชายทะเลคึกคัก หมู่ที่ ๓ ตำบลคึกคัก อำเภอตะกั่วป่า ยกระดับถนนแอสฟัลท์ติก ขนาดผิวจราจรกว้าง ๖.๒๐ เมตร ยาว ๓,๑๓๙.๐๐ เมตร หน้า ๐.๐๕ เมตร ดินถมสูงเฉลี่ย

การจัดทำแบบสรุปโครงการแบบย่อ (Project Brief) ของทุกโครงการภายใต้งบประมาณของจังหวัด
แบบสรุปโครงการแบบย่อ (Project Brief)
ประเด็นการพัฒนาจังหวัดที่ 1 : ส่งเสริมคุณภาพการท่องเที่ยวเชิงนิเวศครบวงจร

หัวข้อ	รายละเอียด
๑. ชื่อโครงการสำคัญ	โครงการปรับปรุงเสริมผิวจราจรยางพาราแอสฟัลท์ติกคอนกรีต ภายในอุทยานแห่งชาติเขาหลัก-ลำรู่
2. ชื่อแผนงาน	เพิ่มประสิทธิภาพของโครงสร้างพื้นฐานเพื่อการท่องเที่ยวที่เชื่อมโยง ปลอดภัย เป็นมิตรกับสิ่งแวดล้อม

<p>3. แนวทางการพัฒนา</p>	<p>เพิ่มประสิทธิภาพของโครงสร้างพื้นฐานเพื่อการท่องเที่ยวที่เชื่อมโยงปลอดภัย เป็นมิตรกับสิ่งแวดล้อม</p>
<p>๔. หลักการและเหตุผล</p>	<p>อุทยานแห่งชาติเขาหลัก-ลำรู่ ได้รับประกาศจัดตั้งเป็นอุทยานแห่งชาติ เมื่อวันที่ 30 สิงหาคม พ.ศ. 2534 จัดเป็นอุทยานลำดับที่ 66 ของประเทศไทย โดยมีพื้นที่ตามประกาศพระราชกฤษฎีกาประมาณ 78,125 ไร่ หรือ 125 ตารางกิโลเมตร ครอบคลุมพื้นที่ 4 อำเภอ ได้แก่ อำเภอตะกั่วป่า อำเภอท้ายเหมือง อำเภอเมือง และอำเภอกะปง ลักษณะภูมิประเทศเกือบทั้งหมดมีสภาพเป็นภูเขาสูงปกคลุมด้วยป่าดิบชื้น และในส่วนของทิศตะวันตกของอุทยานแห่งชาติเขาหลัก-ลำรู่ มีพื้นที่ติดกับชายหาดและทะเล ซึ่งยังคงความสมบูรณ์มีความหลากหลายทางชีวภาพ เป็นแหล่งค้นคว้าวิจัย และเป็นแหล่งท่องเที่ยวอันนันทนาการที่สำคัญ โดยแต่ละปีจะมีนักท่องเที่ยวทั้งชาวไทยและชาวต่างชาติเฉลี่ยประมาณปีละ 81,162 คน และมีแนวโน้มเพิ่มสูงขึ้นประกอบกับที่ตั้งที่ทำการอุทยานแห่งชาติเขาหลัก-ลำรู่ อยู่ริมถนนเพชรเกษม ทำให้ในแต่ละปีมีจำนวนรถยนต์และรถจักรยานยนต์มาใช้บริการเข้า ออก เป็นจำนวนมาก ซึ่งปัจจุบันถนนทางเข้าภายในอุทยานฯ และลานจอดรถบริเวณที่ทำการอุทยานแห่งชาติเขาหลัก-ลำรู่ ได้ก่อสร้างเมื่อปี พ.ศ.2540 จำนวน 1 เส้น ระยะทาง 645 เมตร กว้าง 4 เมตร ลานจอดรถและทางเชื่อม 1,090 ตารางเมตร อายุการใช้งาน 23 ปี มีสภาพผิวถนนผุ แตกเป็นหลุมเป็นบ่อ ชำรุดอย่างมาก ดังนั้นเพื่อประโยชน์แก่ทางราชการ นักท่องเที่ยว ตลอดจนผู้มาใช้บริการ อุทยานฯ จึงจัดทำโครงการซ่อมถนนและลานจอดรถภายในที่ทำการอุทยานแห่งชาติเขาหลัก-ลำรู่ เพื่อใช้ประโยชน์ในราชการด้านสิ่งอำนวยความสะดวกแก่นักท่องเที่ยว</p>

หัวข้อ	รายละเอียด
๕. วัตถุประสงค์ของโครงการ	<ol style="list-style-type: none"> 1. เพื่อซ่อมถนนให้มีประสิทธิภาพตามเกณฑ์มาตรฐานและรองรับนักท่องเที่ยวทั้งชาวไทยและชาวต่างชาติ 2. เพื่อให้นักท่องเที่ยวมีความสะดวกและปลอดภัย ในการเข้ามาท่องเที่ยวอุทยานแห่งชาติเขาหลัก-ลำรู่ 3. เพื่อให้อุทยานแห่งชาติเขาหลัก-ลำรู่ มีสภาพภูมิทัศน์ที่สวยงามยิ่งขึ้น เป็นที่ประทับใจและความพึงพอใจแก่นักท่องเที่ยว
๖. ตัวชี้วัดและค่าเป้าหมาย	<ol style="list-style-type: none"> 1. แหล่งท่องเที่ยวที่ได้รับการพัฒนาต้องผ่านเกณฑ์มาตรฐานคุณภาพแหล่งท่องเที่ยวระดับดี 2. จำนวนนักท่องเที่ยวเข้ามาใช้บริการเพิ่มขึ้น 3. เพื่อเป็นการเพิ่มทางเลือกให้นักท่องเที่ยวเข้ามาเที่ยวชมธรรมชาติอย่างใกล้ชิด 4. เพื่อให้นักท่องเที่ยวได้รับการอำนวยความสะดวก
๗. พื้นที่เป้าหมาย	ถนนภายในแหล่งท่องเที่ยวหาดเขาหลัก ที่ทำการอุทยานแห่งชาติเขาหลัก-ลำรู่ จำนวน 1 เส้น ระยะทาง 673 เมตร กว้าง 4 เมตร ลานจอดรถและทางเชื่อม 1,090 ตารางเมตร
๘. กิจกรรมหลัก	ระบุแนวทางและวิธีการดำเนินงานที่เป็นกิจกรรมหลักที่ส่งผลให้โครงการบรรลุวัตถุประสงค์
๘.๑ กิจกรรมหลักที่ 1 งบประมาณ ผู้รับผิดชอบ หน่วยงานที่เกี่ยวข้อง	ปรับปรุงเสริมผิวจราจรยางพาราแอสฟัลต์ติกคอนกรีต 673 เมตร กว้าง 4 เมตร ลานจอดรถและทางเชื่อม 1,090 ตารางเมตร งบประมาณ 3,080,000 บาท อุทยานแห่งชาติเขาหลัก-ลำรู่ สำนักบริหารพื้นที่อนุรักษ์ที่ 5
๘.๒ กิจกรรมหลักที่ 2 งบประมาณ ผู้รับผิดชอบ หน่วยงานที่เกี่ยวข้อง	ป้ายสัญลักษณ์จราจร งบประมาณ 3,000 บาท อุทยานแห่งชาติเขาหลัก-ลำรู่ สำนักบริหารพื้นที่อนุรักษ์ที่ 5
๙. หน่วยงานดำเนินการ	อุทยานแห่งชาติเขาหลัก-ลำรู่ สำนักบริหารพื้นที่อนุรักษ์ที่ 5
๑๐. ระยะเวลาในการดำเนินโครงการ	ตุลาคม 2565-กันยายน 2566
๑๑. งบประมาณ	3,383,000 บาท
๑๒. ผลผลิต (Output)	1. มีสิ่งอำนวยความสะดวกในการรองรับนักท่องเที่ยวด้านการบริการ
๑๓. ผลลัพธ์จากการดำเนินโครงการ (Outcome)	<ol style="list-style-type: none"> 1. มีถนนยางพาราแอสฟัลต์ติกคอนกรีต ในอุทยานแห่งชาติเขาหลัก-ลำรู่ ที่มีศักยภาพ 2. มีสิ่งอำนวยความสะดวกและความปลอดภัยในการท่องเที่ยวในอุทยานแห่งชาติเขาหลัก-ลำรู่

แบบ จ.1-1
(Project Briefรายโครงการ)

แบบฟอร์มโครงการแบบย่อ (Project Brief) ของโครงการสำคัญภายใต้งบประมาณของจังหวัด
ประเด็นการพัฒนาจังหวัดที่ 1 : ส่งเสริมคุณภาพการท่องเที่ยวเชิงนิเวศครบวงจร

หัวข้อ	รายละเอียด
1. ชื่อโครงการสำคัญ	พัฒนาระบบไฟฟ้าแสงสว่างเพื่อเชื่อมโยงเข้าสู่แหล่งท่องเที่ยว
2. ชื่อแผนงาน	เพิ่มประสิทธิภาพของโครงสร้างพื้นฐานเพื่อการท่องเที่ยวที่เชื่อมโยง ปลอดภัย เป็นมิตรกับสิ่งแวดล้อม
3. แนวทางการพัฒนา	ประเด็นการพัฒนาจังหวัด ยุทธศาสตร์ที่ 1 ส่งเสริมคุณภาพการท่องเที่ยวเชิงนิเวศครบวงจร
4. หลักการและเหตุผล	ยุทธศาสตร์จังหวัดพังงา ประเด็นยุทธศาสตร์ สร้างเสริมคุณภาพการท่องเที่ยวเชิงนิเวศครบวงจรปัจจุบันการพัฒนาการท่องเที่ยวมีความจำเป็นอย่างยิ่งที่จะต้องให้ความสำคัญของคนและชุมชนเป็นศูนย์กลางของการพัฒนาในการเดินทางเข้าสู่แหล่งท่องเที่ยว เส้นทางเชื่อมโยงไปยังแหล่งท่องเที่ยวต่างๆของจังหวัดพังงา ยังคงขาดความปลอดภัยในเส้นทางจำเป็นอย่างยิ่งที่ต้องพัฒนาโครงสร้างพื้นฐาน ในการดำเนินความสะดวก เข้าถึง และทั่วถึง ทั้งในแหล่งท่องเที่ยวหลักและแหล่งท่องเที่ยวรอง ทั้งความเชื่อมโยงสัมพันธ์ รวมถึงระบบไฟฟ้าแสงสว่างเพื่อให้เกิดความปลอดภัยในชีวิตและทรัพย์สินของนักท่องเที่ยว ประชาชนผู้ใช้เส้นทางจึงมีความจำเป็นในการยกระดับคุณภาพชีวิตของคนพังงาและนักท่องเที่ยวที่มาเยือน
5. วัตถุประสงค์ของโครงการ	<ol style="list-style-type: none"> 1.เพื่อเป็นการส่งเสริมการท่องเที่ยวและรองรับนักท่องเที่ยวที่เพิ่มขึ้นในอนาคตภายหลังจากสถานการณ์การแพร่ระบาดของโรคติดเชื้อไวรัสโคโรนา 2019 ได้คลี่คลาย 2.เพื่อนำไปสู่การพัฒนาคุณภาพด้านการท่องเที่ยวให้ได้มาตรฐาน ปลอดภัย สามารถรองรับนักท่องเที่ยวได้อย่างมีประสิทธิภาพ 3.เพื่อเป็นการสร้างมาตรฐานความปลอดภัยให้กับนักท่องเที่ยวทั้งชาวไทยและชาวต่างประเทศ

หัวข้อ	รายละเอียด
6. ตัวชี้วัดและค่าเป้าหมาย	คาดเป้าหมายนักท่องเที่ยวและรายได้จากการท่องเที่ยวผู้มาเยือนจังหวัดพังงา เพิ่มขึ้นร้อยละ 2 หลังสถานการณ์แพร่ระบาดโรคติดเชื้อไวรัสโคโรนา 2019 ได้คลี่คลายลง
7. พื้นที่เป้าหมาย	แหล่งท่องเที่ยว จำนวน 3 แห่ง อ.คุระบุรี/อ.ท้ายเหมือง/อ.ทับปุด
8. กิจกรรมหลัก	1.ทางเข้าท่าเทียบเรือบ้านทุ่งละออง อ.คุระบุรี 2.ทางเข้าวัดเทศก์ธรรมนาวา (วัดท่าไทร) อ.ท้ายเหมือง 3.ทางเข้าท่าเทียบเรือบ้านใหญ่ ต.บ่อแสน อ.ทับปุด
8.1 กิจกรรมหลักที่ 1 งบประมาณ ผู้รับผิดชอบ	1.ทางเข้าท่าเทียบเรือบ้านทุ่งละออง อ.คุระบุรี 45,074,380 บาท สำนักงานโยธาธิการและผังเมืองจังหวัดพังงา.
8.1 กิจกรรมหลักที่ 2 งบประมาณ ผู้รับผิดชอบ	2..ทางเข้าวัดเทศก์ธรรมนาวา (วัดท่าไทร) อ.ท้ายเหมือง 2,89,700 บาท สำนักงานโยธาธิการและผังเมืองจังหวัดพังงา
8.1 กิจกรรมหลักที่ 3 งบประมาณ ผู้รับผิดชอบ	3ทางเข้าท่าเทียบเรือบ้านใหญ่ ต.บ่อแสน อ.ทับปุด 8,766,280 บาท สำนักงานโยธาธิการและผังเมืองจังหวัดพังงา
9. หน่วยงานดำเนินการ	สำนักงานโยธาธิการและผังเมืองจังหวัดพังงา
10. ระยะเวลาในการดำเนินโครงการ	ตุลาคม 2565 - กันยายน 2566
11. งบประมาณ	60,000,000 บาท
12. ผลผลิต (Output)	เส้นทางการท่องเที่ยวมีความสะดวกปลอดภัยในชีวิตและทรัพย์สินมีความพร้อมในการที่จะรองรับนักท่องเที่ยวในอนาคต ภายหลังจากสถานการณ์แพร่ระบาดของโรคติดเชื้อไวรัสโคโรนา 2019 ได้คลี่คลายลง
13. ผลลัพธ์จากการดำเนินโครงการ (Outcome)	การดำเนินโครงการส่งผลดีโดยตรงแก่การท่องเที่ยวเป็นการเพิ่มศักยภาพแหล่งท่องเที่ยวทางธรรมชาติของจังหวัดพังงาและแหล่งท่องเที่ยวของชุมชน สร้างมาตรฐานความปลอดภัยในการเดินทางทางบกของนักท่องเที่ยว เป็นการเพิ่มรายได้ให้แก่ประชาชน ชุมชนและผู้ประกอบการขนส่งทางบก เกิดการจ้างงานในพื้นที่มากขึ้นส่งผลให้การจัดเก็บภาษีเงินได้ที่เพิ่มขึ้นตามไปด้วย

แบบ จ.1-1
(Project Briefรายโครงการ)

แบบฟอร์มโครงการแบบย่อ (Project Brief) ของโครงการสำคัญภายใต้งบประมาณของจังหวัด
ประเด็นการพัฒนาจังหวัด สร้างเสริมคุณภาพการท่องเที่ยวเชิงนิเวศครบวงจร

ที่ วข้อ	รายละเอียด
๑. ชื่อ โครงการ สำคัญ	โครงการพัฒนาศักยภาพบุคลากรด้านการท่องเที่ยวจังหวัดพังงา
2. ชื่อ แผนงาน	พัฒนาศักยภาพบุคลากรด้านการท่องเที่ยวจำนวน 180 คน
3. แนว ทางการ พัฒนา	ยกระดับคุณภาพชีวิตที่ดี พัฒนาและส่งเสริมศักยภาพคน การสร้างความเข้มแข็งทางเศรษฐกิจและ แข่งขันได้อย่างยั่งยืน
4. หลักการ และ เหตุผล	<p>จังหวัดพังงาเป็นจังหวัดที่มีเศรษฐกิจที่ดี มีการเติบโตของเศรษฐกิจและผลิตภัณฑ์มวลรวมต่อหัว สูงกว่าค่าเฉลี่ยของประเทศ และยังมีแนวโน้มของศักยภาพทางเศรษฐกิจที่เติบโตอย่างต่อเนื่องในอนาคต รวมทั้งมีทรัพยากรด้านการท่องเที่ยวมีศักยภาพสูง ชายหาดสะอาดสวยงาม ภูเขา น้ำตก แหล่งปะการัง ใต้ทะเลสวยงาม เช่น เกาะสิมิลัน เกาะสุรินทร์ ภูมิทัศน์อ่าวพังงาเป็นที่รู้จักในระดับนานาชาติ และยังมี แหล่งท่องเที่ยวอื่นครอบคลุมพื้นที่ รวมถึงแหล่งท่องเที่ยวประวัติศาสตร์และวัฒนธรรม สามารถเชื่อมโยง เส้นทางคมนาคมและท่องเที่ยวทั้งทางบก ทางอากาศ ทางเรือ ในกลุ่มภาคใต้ฝั่งอันดามันและไปสู่ ภูมิภาคต่างๆ</p> <p>กลุ่มจังหวัดภาคใต้อันอันดามันเป็นกลุ่มที่มีศักยภาพการท่องเที่ยวสูงและตลาดการท่องเที่ยวใน ภูมิภาคขยายตัวเพิ่มมากขึ้น ทำให้นักท่องเที่ยวเดินทางเข้ามาท่องเที่ยวเป็นจำนวนมาก เมื่อสถานการณ์ แพร่ระบาดของโรคติดเชื้อไวรัสโคโรนา 2019 มีจำนวนลดลง การเตรียมพร้อมในภาคท่องเที่ยวและ บริการของจังหวัดจำเป็นต้องพัฒนาศักยภาพและทักษะฝีมือให้แก่ประชาชนที่ว่างงาน ถูกเลิกจ้าง ผู้ ประกอบอาชีพด้านการท่องเที่ยว รวมถึงบุคลากรในสถานประกอบการด้านการท่องเที่ยวให้มีทักษะ ด้านงานบริการ มีความพร้อมและสามารถแข่งขันได้ในระดับสากล</p>
5. วัตถุประสงค์ของ โครงการ	พัฒนาศักยภาพและทักษะฝีมือให้แก่ประชาชนที่ว่างงาน ถูกเลิกจ้าง ผู้ประกอบอาชีพด้านการท่องเที่ยว รวมถึงบุคลากรในสถานประกอบการด้านการท่องเที่ยวให้มีทักษะด้านงานบริการ พร้อมให้บริการแก่ นักท่องเที่ยว และสามารถแข่งขันกับแรงงานอาเซียนได้ในระดับสากล
ที่ วข้อ	รายละเอียด

6. ตัวชี้วัด และค่า เป้าหมาย	เข้ารับการฝึกอบรมผ่านการฝึกอบรมไม่น้อยกว่าร้อยละ 80
7. พื้นที่ เป้าหมาย	จังหวัดพังงา
8. กิจกรรม หลัก	ฝึกอาชีพใน 5 หลักสูตร รวม 9 รุ่น รุ่นละ 20 คน รวมผู้เข้ารับการฝึกทั้งหมด 180 คน ดังนี้ 1. หลักสูตรนวดไทยเพื่อสุขภาพ 150 ชม. อบรม 25 วัน จำนวน 2 รุ่น รุ่นละ 20 คน 2. หลักสูตรผ้าทอเพื่อสุขภาพ 60 ชม. อบรม 10 วัน จำนวน 2 รุ่น รุ่นละ 20 คน 3. หลักสูตรภาษาเยอรมันเพื่อการสื่อสาร 30 ชม. อบรม 5 วัน จำนวน 1 รุ่น รุ่นละ 20 คน 4. หลักสูตรภาษาจีนเพื่อการสื่อสาร 30 ชม. อบรม 5 วัน จำนวน 1 รุ่น รุ่นละ 20 คน 5. หลักสูตรภาษาอังกฤษเพื่อการสื่อสาร 30 ชม. อบรม 5 วัน จำนวน 3 รุ่น รุ่นละ 20 คน
9. หน่วยงาน ดำเนินการ	สำนักงานพัฒนาฝีมือแรงงานพังงา
10. ระยะเวลา ในการ ดำเนิน โครงการ	ปีงบประมาณ พ.ศ. 2567 (1 ตุลาคม 2566 – 30 กันยายน 2567)
11. งบประมาณ	636,000.-บาท (หกแสนสามหมื่นหกพันบาทถ้วน)
12. ผลผลิต (Output)	ประชาชนที่ประกอบอาชีพด้านการท่องเที่ยวและแรงงานในสถานประกอบการด้านการบริการและการท่องเที่ยว
1๓.	ประชาชนที่ประกอบอาชีพด้านการท่องเที่ยวและแรงงานในสถานประกอบการด้านการบริการและ

ผลผลิต (Output)	การท่องเที่ยว จำนวน 180 คน ได้รับการฝึกอบรมเพื่อพัฒนาความรู้และทักษะฝีมือด้านภาษาและการบริการ สามารถทำงานได้อย่างมีประสิทธิภาพยิ่งขึ้น
-----------------	--

แบบ จ.1-1
(Project Briefรายโครงการ)

แบบฟอร์มโครงการแบบย่อ (Project Brief) ของโครงการสำคัญภายใต้งบประมาณของจังหวัด
ประเด็นการพัฒนาจังหวัด 1. ส่งเสริมคุณภาพการท่องเที่ยวเชิงนิเวศครบวงจร

หัวข้อ	รายละเอียด
๑. ชื่อโครงการสำคัญ	ส่งเสริมและพัฒนาศักยภาพการท่องเที่ยวโดยชุมชนจังหวัดพังงา
2. ชื่อแผนงาน	พัฒนาชุมชน ผู้ประกอบการและบุคลากรทางการท่องเที่ยวให้มีความพร้อมและปรับตัวรองรับการเปลี่ยนแปลง
3. แนวทางการพัฒนา	พัฒนาชุมชน ผู้ประกอบการและบุคลากรทางการท่องเที่ยวให้มีความพร้อมและปรับตัวรองรับการเปลี่ยนแปลง
4. หลักการและเหตุผล	รัฐบาลมีนโยบายส่งเสริมการท่องเที่ยวไทย โดยกำหนดเป้าหมายเพิ่มรายได้ภาคการท่องเที่ยวและกระจายรายได้ไปสู่ชุมชนทุกระดับ โดยให้ภาครัฐ เอกชน และประชาชนบูรณาการความร่วมมือในการส่งเสริมการท่องเที่ยวในทุกพื้นที่ การใช้วิกฤตให้เป็นโอกาสได้โดยการบริหารจัดการที่กลุ่มท่องเที่ยวชุมชนและผู้ประกอบการท่องเที่ยวรายเล็กจะต้องดำเนินการโดยการปรับตัวพัฒนาตนเองให้พร้อมอาชีพ ได้รวมตัวกันเป็นเครือข่ายเพื่อรองรับนักท่องเที่ยว จึงเป็นสิ่งสำคัญที่จะทำให้นักท่องเที่ยวได้มาแล้วเกิดความประทับใจ มีการบอกต่อและมาซ้ำ ซึ่งก็จะก่อให้เกิดการสร้างงานสร้างอาชีพให้กับผู้ได้รับผลกระทบจากโรคติดเชื้อโควิด-19 ได้เป็นอย่างดีเพื่อให้การท่องเที่ยวในจังหวัดพังงาเกิด

	ประโยชน์ต่อชุมชนโดยรวมและมีความยั่งยืน รวมทั้งพัฒนา ต่อยอดรูปแบบการท่องเที่ยวให้สอดคล้องสภาพแวดล้อมที่เปลี่ยนแปลงไปในปัจจุบัน การพัฒนาสินค้าและบริการการท่องเที่ยวโดยชุมชน เป็นการส่งเสริมการท่องเที่ยวอย่างยั่งยืน
5. วัตถุประสงค์ของโครงการ	<ol style="list-style-type: none"> 1. เพื่อสร้างองค์ความรู้ให้แก่ผู้ประกอบการและบุคลากรผู้ให้บริการด้านการท่องเที่ยวในกลุ่มจังหวัดภาคใต้ฝั่งอันดามัน ให้มีองค์ความรู้ในการปรับเปลี่ยนสถานประกอบการเข้าสู่มาตรฐานความสะอาดและปลอดภัย และมาตรฐานด้านการท่องเที่ยว 2. เพื่อเพิ่มศักยภาพการบริหารจัดการการท่องเที่ยวโดยชุมชนให้เป็นไปตามเกณฑ์มาตรฐานการท่องเที่ยวโดยชุมชน 3. เพื่อยกระดับการท่องเที่ยวโดยชุมชนให้มีขีดความสามารถในการแข่งขันและรองรับนักท่องเที่ยวทั้งชาวไทย และชาวต่างประเทศได้ 4. เพื่อเสริมสร้างรายได้และกระจายรายได้ให้กับคนในพื้นที่บริเวณใกล้เคียงให้ได้ร่วมแข่งขันทุกคน

หัวข้อ	รายละเอียด					
6. ตัวชี้วัดและค่าเป้าหมาย						
ตัวชี้วัด	หน่วยนับ	ปี 2566 (ผล)	ปี 2567 แผน	ปี 2568 แผน	ปี 2569 แผน	ปี 2570 แผน
1. รายได้เพิ่มภาคการท่องเที่ยว	ร้อยละที่เพิ่มขึ้น	5%	6%	7%	8%	9%
2. จำนวนนักท่องเที่ยวเพิ่มขึ้น	ร้อยละที่เพิ่มขึ้น	5%	7%	9%	11%	12%
7. พื้นที่เป้าหมาย	จ.พังงา และจังหวัดในพื้นที่เป้าหมาย					
8. กิจกรรมหลัก						
8.1 กิจกรรมหลักที่ 1 งบประมาณ ผู้รับผิดชอบ หน่วยงานที่เกี่ยวข้อง	อบรมสัมมนาเครือข่ายการท่องเที่ยวโดยชุมชนจังหวัดพังงา 500,000.- บาท สำนักงานการท่องเที่ยวและกีฬาจังหวัดพังงา -					
8.2 กิจกรรมหลักที่ 2 งบประมาณ ผู้รับผิดชอบ หน่วยงานที่เกี่ยวข้อง	ศึกษาดูงานและประเมินศักยภาพชุมชนท่องเที่ยว 500,000.- บาท สำนักงานการท่องเที่ยวและกีฬาจังหวัดพังงา -					
9. หน่วยงานดำเนินการ	สำนักงานการท่องเที่ยวและกีฬาจังหวัดพังงา					
10. ระยะเวลาในการดำเนินโครงการ	1 ตุลาคม 2565 - 30 กันยายน 2566					

11. งบประมาณ	1,000,000.- บาท
12. ผลผลิต (Output)	<ol style="list-style-type: none"> 1. จังหวัดพังงามีกิจกรรมส่งเสริมการท่องเที่ยวในรูปแบบที่หลากหลาย รองรับการท่องเที่ยวของจังหวัดพังงาได้ตลอดทั้งปี 2. ชาวบ้านมีงานทำและสร้างรายได้ให้กับครอบครัว 3. มีนักท่องเที่ยวเดินทางเข้ามาท่องเที่ยวในจังหวัดพังงาเพิ่มมากขึ้น 4. นักท่องเที่ยวพักอาศัยในจังหวัดพังงายาวนานมากขึ้น
13. ผลลัพธ์จากการดำเนินโครงการ (Outcome)	<ol style="list-style-type: none"> 1. จังหวัดพังงาเป็นที่รู้จักของนักท่องเที่ยวทั้งชาวไทยและชาวต่างประเทศมากขึ้น 2. จังหวัดพังงาเป็นจุดหมายปลายทางใหม่ นำร่องการท่องเที่ยวและบริการสำหรับคนพิการ 3. ทำให้แหล่งท่องเที่ยวธรรมชาติมีความมั่นคงยั่งยืนขึ้น เนื่องจากประชาชนเกิดความหวงแหนที่จะปกป้องแหล่งท่องเที่ยวและเพื่อสร้างรายได้ให้กับคนในชุมชน 4. ทำให้เศรษฐกิจของชุมชนดีขึ้นและส่งผลต่อการเจริญเติบโตของเศรษฐกิจในประเทศต่อไป

แบบ จ.1-1
(Project Briefรายโครงการ)

แบบฟอร์มโครงการแบบย่อ (Project Brief) ของโครงการสำคัญภายใต้งบประมาณของจังหวัด
ประเด็นการพัฒนาจังหวัด 1. ส่งเสริมคุณภาพการท่องเที่ยวเชิงนิเวศครบวงจร

หัวข้อ	รายละเอียด
๑. ชื่อโครงการสำคัญ	อบรมดำน้ำสากล (Scuba)
2. ชื่อแผนงาน	พัฒนาชุมชน ผู้ประกอบการและบุคลากรทางการท่องเที่ยวให้มีความพร้อมและปรับตัวรองรับการเปลี่ยนแปลง
3. แนวทางการพัฒนา	พัฒนาชุมชน ผู้ประกอบการและบุคลากรทางการท่องเที่ยวให้มีความพร้อมและปรับตัวรองรับการเปลี่ยนแปลง
๔. หลักการและเหตุผล	พังงามีแหล่งท่องเที่ยวทางทะเลที่มีชื่อเสียง มีนักท่องเที่ยวเพิ่มขึ้นต่อเนื่องเป็นประจำทุกปี นับแต่ปี 2557 จำนวน 3.7 ล้านคน ปี 2558 จำนวน 4.1 ล้านคน และปี 2559 ประมาณ 4.3 ล้านคน ปัจจุบันจังหวัดพังงา ยังขาดบุคลากรที่มีความรู้ในเรื่องการดำน้ำเบื้องต้นเพื่อรองรับนักท่องเที่ยวทางทะเล ซึ่งมีความจำเป็นทั้งต่อภาคเศรษฐกิจและบุคลากรในหน่วยงานที่เกี่ยวข้องภาคการท่องเที่ยวสมควรมีความรู้ในเรื่องการดำน้ำเบื้องต้น เพื่อเข้าใจต่อพฤติกรรมและความเสี่ยงที่จะเกิดขึ้นระหว่างการท่องเที่ยวทางทะเล เป็นการป้องกันปัญหาความปลอดภัยของนักท่องเที่ยวซึ่งมีความสำคัญยิ่ง

๕. วัตถุประสงค์ของโครงการ	เพื่อพัฒนาบุคลากรภาคการท่องเที่ยวให้มีความรู้ด้านการดำน้ำเบื้องต้น หลักสูตร Open Water Driver ให้สามารถแนะนำนักท่องเที่ยวให้สามารถช่วยเหลือตัวเองได้ในขณะท่องเที่ยวทางทะเล
----------------------------------	--

หัวข้อ		รายละเอียด				
๖. ตัวชี้วัดและค่าเป้าหมาย						
ตัวชี้วัด	หน่วยนับ	ปี 2566 (ผล)	ปี 2567 แผน	ปี 2568 แผน	ปี 2569 แผน	ปี 2570 แผน
๑. ภาครัฐได้เพิ่มภาคการท่องเที่ยว	ร้อยละที่เพิ่มขึ้น	5%	6%	7%	8%	9%
๒. จำนวนนักท่องเที่ยวเพิ่มขึ้น	ร้อยละที่เพิ่มขึ้น	5%	7%	9%	11%	12%
๗. พื้นที่เป้าหมาย		จ.พังงา				
๘. กิจกรรมหลัก						
๘.๑ กิจกรรมหลักที่ 1 งบประมาณ ผู้รับผิดชอบ หน่วยงานที่เกี่ยวข้อง		อบรมดำเนินงานให้แก่แม่คู้เทศก์ จำนวน 30 คน 1 รุ่น 700,000.- บาท สำนักงานการท่องเที่ยวและกีฬาจังหวัดพังงา -				
๘.๒ กิจกรรมหลักที่ 2 งบประมาณ ผู้รับผิดชอบ หน่วยงานที่เกี่ยวข้อง		อบรมดำเนินงานให้แก่บุคลากรในองค์กรภาคการท่องเที่ยวทั้งภาครัฐและเอกชน จำนวน 2 รุ่น รุ่นละ 30 คน 1,400,000.- บาท สำนักงานการท่องเที่ยวและกีฬาจังหวัดพังงา -				
๙. หน่วยงานดำเนินการ		สำนักงานการท่องเที่ยวและกีฬาจังหวัดพังงา				
๑๐. ระยะเวลาในการดำเนินโครงการ		1 ตุลาคม 2565 - 30 กันยายน 2566				
๑๑. งบประมาณ		2,100,000.- บาท				
๑๒. ผลผลิต (Output)		<ol style="list-style-type: none"> จังหวัดพังงามีกิจกรรมส่งเสริมการท่องเที่ยวในรูปแบบที่หลากหลาย รองรับการท่องเที่ยวของจังหวัดพังงาได้ตลอดทั้งปี ชาวบ้านมีงานทำและสร้างรายได้ให้กับครอบครัว มีนักท่องเที่ยวเดินทางเข้ามาท่องเที่ยวในจังหวัดพังงาเพิ่มมากขึ้น นักท่องเที่ยวพักอาศัยในจังหวัดพังงายาวนานมากขึ้น 				

หัวข้อ	รายละเอียด
<p>๑๓.ผลลัพธ์จากการดำเนินโครงการ (Outcome)</p>	<ol style="list-style-type: none"> 1. จังหวัดพังงามีนักดำน้ำที่ได้มาตรฐาน และมีจำนวนที่พอเพียงต่อความต้องการ ดำน้ำปฏิบัติหน้าที่ได้น้ำอย่างปลอดภัย ทั้งการเก็บขยะใต้น้ำ อนุรักษ์ปะการัง และการช่วยเหลือผู้ประสบภัยทางน้ำ รวมไปถึงการประกอบอาชีพนำเที่ยวทางทะเล 2. ทำให้แหล่งท่องเที่ยวธรรมชาติมีความมั่นคงยั่งยืนขึ้น เนื่องจากประชาชนเกิดความหวงแหนที่จะปกป้องแหล่งท่องเที่ยวและเพื่อสร้างรายได้ให้กับคนในชุมชน 3. ทำให้เศรษฐกิจของชุมชนดีขึ้นและส่งผลต่อการเจริญเติบโตของเศรษฐกิจในประเทศต่อไป

แบบ จ.1-1
(Project Briefรายโครงการ)

แบบฟอร์มโครงการแบบย่อ (Project Brief) ของโครงการสำคัญภายใต้งบประมาณของจังหวัด
ประเด็นการพัฒนาจังหวัด ส่งเสริมคุณภาพการท่องเที่ยวเชิงนิเวศครบวงจร

หัวข้อ	รายละเอียด
๑. ชื่อโครงการสำคัญ	โครงการพัฒนาแพลตฟอร์มเพื่อรวบรวมข้อมูลการพาณิชย์จังหวัดพังงา
2. ชื่อแผนงาน	พัฒนาชุมชน ผู้ประกอบการและบุคลากรทางการท่องเที่ยวให้มีความพร้อมและปรับตัวรองรับการเปลี่ยนแปลง
3. แนวทางการพัฒนา	พัฒนาชุมชน ผู้ประกอบการและบุคลากรทางการท่องเที่ยวให้มีความพร้อมและปรับตัวรองรับการเปลี่ยนแปลง
๔. หลักการและเหตุผล	สำนักงานพาณิชย์จังหวัดในฐานะผู้แทนกระทรวงพาณิชย์ระดับจังหวัด ต้องมีบทบาทขับเคลื่อนและเป็นผู้นำกลไกด้านเศรษฐกิจการค้าของจังหวัด นำนโยบายไปสู่การปฏิบัติในพื้นที่ โดยจะต้องบูรณาการการทำงานร่วมกับผู้ว่าราชการจังหวัด ภาคเอกชน และภาคส่วนที่เกี่ยวข้อง พร้อมให้บริการประชาชนด้วยความรวดเร็วและมีประสิทธิภาพสร้างความเข้าใจให้ประชาชนเรื่องค่าครองชีพและการใช้จ่ายประจำวัน ให้ข้อมูลเกี่ยวกับทางเลือกในการซื้อสินค้าและบริการให้แก่ประชาชน การดูแลปากท้องและลดภาระค่าครองชีพประชาชน โดยติดตามตรวจสอบราคาสินค้าจังหวัดในระดับเหมาะสมและเป็นธรรม พร้อมทั้งจัดกิจกรรมดูแลค่าครองชีพ อาทิ การจำหน่ายสินค้าอุปโภคบริโภค (ธงฟ้า)/หุณิชิย์ เร่งสร้างผู้ประกอบการรุ่นใหม่ "ฉลาดซื้อ ประหยัดใช้" การรวบรวมข้อมูลจากทุกภาคส่วนจึงเป็นอีกภารกิจหนึ่งของ สำนักงานพาณิชย์จังหวัดพังงา ที่ต้องทำการรวบรวมข้อมูล บูรณาการข้อมูลจากทุกภาคส่วนที่เกี่ยวข้องและทำการวิเคราะห์ข้อมูลให้ได้หลากหลายมิติ เพื่อนำไปใช้ร่วมกับการพัฒนาและส่งเสริมการค้าของจังหวัด ข้อมูลที่ได้มาจากหลายแหล่งมีความหลากหลายของประเภทไฟล์ข้อมูล จำเป็นต้องมีพื้นที่ในการจัดเก็บอย่างเป็นระบบระเบียบ สามารถจัดหมวดหมู่ สืบค้นและนำไปเป็นข้อมูลพื้นฐานในการนำใช้วิเคราะห์แผนการตลาด แผนพัฒนาเศรษฐกิจ การท่องเที่ยวและบริการ

หัวข้อ	รายละเอียด
	<p>รวมถึงการใช้ข้อมูลเป็นปัจจัยในการตัดสินใจด้านการลงทุนของนักทุนในอนาคต และจัดทำรายงานได้อีกด้วย</p> <p>จากวิธีการจัดเก็บข้อมูลในรูปแบบไฟล์ Excel, PDF และ Word ที่ใช้อยู่ก่อให้เกิดปัญหาข้อมูลสูญหาย ยากต่อการค้นหา ไม่สามารถนำไปวิเคราะห์ต่อได้ หรือสามารถแก้ปัญหาได้ทันท่วงทีเพื่อรวบรวมข้อมูลที่ปัจจัยนำเข้าสำหรับการจัดทำแผนพัฒนาเศรษฐกิจ การค้า การลงทุน การท่องเที่ยวและบริการของจังหวัดพังงาให้เป็นไปอย่างมีประสิทธิภาพ และสามารถทำการบูรณาการข้อมูลด้านต่างๆของหน่วยงานที่เกี่ยวข้องได้อย่างเต็มระบบ จึงมีความจำเป็นต้องมีแพลตฟอร์มที่ใช้ในการรวบรวมข้อมูล เพื่อสำนักงานพาณิชย์จังหวัดจะมีระบบฐานข้อมูลที่สามารถสืบค้น นำข้อมูลย้อนหลังออกมาวิเคราะห์ และสามารถทำการคาดการณ์ผลผลิต ความต้องการของตลาด สร้างแบบจำลองทางการตลาด เพื่อส่งเสริมการผลิต หรือการทำการเกษตรในจังหวัด สร้างมูลค่าเพิ่มในภาคส่วนการท่องเที่ยวและบริการรวมถึงการลงทุนในอุตสาหกรรมเกษตร และเป็นการรายงานข้อมูล War Room ให้กับจังหวัดได้ในอนาคต</p>
<p>๕. วัตถุประสงค์ของโครงการ</p>	<ol style="list-style-type: none"> 1) เพื่อสร้างระบบฐานข้อมูลสำหรับรวบรวมข้อมูลทางการค้าและเศรษฐกิจของจังหวัดพังงา 2) เพื่อสร้างระบบฐานข้อมูลสำหรับการนำไปวิเคราะห์การคาดการณ์และสร้างแบบจำลองทางการตลาด 3) เพื่อให้มีแพลตฟอร์มที่สามารถสืบค้น สามารถเลือกดูข้อมูลจำแนกรายกลุ่มประเภทสินค้าได้ และสามารถรายงานสถานการณ์ราคาสินค้าประจำวันได้อย่างรวดเร็ว 4) เพื่อพัฒนาแพลตฟอร์มเชื่อมโยงข้อมูลจากหน่วยงานที่เกี่ยวข้องในการบูรณาการข้อมูลอย่างเป็นระบบ 5) เพื่อเตรียมความพร้อมในการพัฒนาแบบจำลองธุรกิจสำหรับนักลงทุนในอนาคต 6) เพื่อพัฒนาระบบฐานข้อมูลในการบริการทางธุรกิจ เพื่อช่วยส่งเสริมการลงทุนให้กับนักลงทุน
<p>๖. ตัวชี้วัดและค่าเป้าหมาย</p>	<p>มีแพลตฟอร์มใช้ในการรวบรวมข้อมูล ค้นหาข้อมูล และแสดงรายงานได้ 1 ระบบงาน คิดเป็นร้อยละ 100</p>
<p>๗. พื้นที่เป้าหมาย</p>	<p>จังหวัดพังงา</p>

หัวข้อ	รายละเอียด
๘. กิจกรรมหลัก	จัดทำแพลตฟอร์มเพื่อรวบรวมข้อมูลการพาณิชย์ ของจังหวัดพังงา
๘.๑ กิจกรรมหลักที่ 1 งบประมาณ ผู้รับผิดชอบ หน่วยงานที่เกี่ยวข้อง	พัฒนาแพลตฟอร์มเพื่อรวบรวมข้อมูลการพาณิชย์ ของจังหวัดพังงา 1.5 ล้านบาท ต่อปี
๘.๒ กิจกรรมหลักที่ 2 งบประมาณ ผู้รับผิดชอบ หน่วยงานที่เกี่ยวข้อง	พัฒนาแพลตฟอร์มเพื่อสร้างแบบจำลองการทางเศรษฐกิจ การท่องเที่ยวและการลงทุนในจังหวัดพังงา 15 ล้านบาท
๙. หน่วยงานดำเนินการ	สำนักงานพาณิชย์จังหวัดพังงา
๑๐. ระยะเวลาในการดำเนินโครงการ	1 ปี
๑๑. งบประมาณ	ล้านบาท
๑๒. ผลผลิต (Output)	แพลตฟอร์มรวบรวมข้อมูลด้านการพาณิชย์ และเศรษฐกิจ
๑๓. ผลลัพธ์จากการดำเนินโครงการ (Outcome)	มีฐานข้อมูลที่สามารถรวบรวมข้อมูลได้อย่างเป็นระบบ สามารถสืบค้น และสามารถจัดทำรายงาน และนำข้อมูลกลับมาวิเคราะห์การคาดการณ์เศรษฐกิจรวมถึงการสร้างแบบจำลองเสมือนจริง ส่วนการท่องเที่ยวและบริการเพื่อเป็นข้อมูลตัดสินใจลงทุนในภาคอุตสาหกรรมได้ในอนาคต

แบบ กจ.1-1
(Project Brief รายโครงการ)

แบบฟอร์มโครงการแบบย่อ (Project Brief) ของโครงการสำคัญภายใต้งบประมาณของจังหวัด
ประเด็นการพัฒนาจังหวัดพังงา ส่งเสริมคุณภาพการท่องเที่ยวเชิงนิเวศครบวงจร

หัวข้อ	รายละเอียด
๑. ชื่อโครงการสำคัญ	โครงการมหรรมอาหารทะเลและของดีเมืองพังงา ประจำปี
๒. ชื่อแผนงาน	ส่งเสริมการตลาดและประชาสัมพันธ์การท่องเที่ยวอย่างมีประสิทธิภาพให้สอดคล้องกับตลาดยุคใหม่
๓. แนวทางการพัฒนา	ส่งเสริมการตลาดและประชาสัมพันธ์การท่องเที่ยวอย่างมีประสิทธิภาพให้สอดคล้องกับตลาดยุคใหม่
๔. หลักการและเหตุผล	<p>จังหวัดพังงาเป็นจังหวัดที่มีศักยภาพในการเป็นเมืองแหล่งท่องเที่ยวสำคัญที่นักท่องเที่ยวนานาชาติรู้จักและเข้ามาเที่ยวปีละหลายล้านคน เนื่องจากมีความอุดมสมบูรณ์ของทรัพยากรธรรมชาติทางทะเล หมู่เกาะ ประวัติศาสตร์ ประเพณีท้องถิ่น มีชุมชนที่มีวัฒนธรรมที่น่าสนใจ และมีอาณาเขตติดต่อกับทะเลอันดามัน ประชากรจึงมีอาชีพที่เกี่ยวข้องเนื่องกับการท่องเที่ยว และอาชีพการทำประมงจำนวนมากซึ่งผลผลิตทางการประมงจะเป็นวัตถุดิบที่สำคัญในการใช้ประกอบเป็นเมนูอาหารหลักของสถานประกอบการธุรกิจประเภทอาหาร เพื่อรองรับนักท่องเที่ยวทั้งชาวไทยและต่างประเทศสามารถสร้างรายได้และขับเคลื่อนเศรษฐกิจของจังหวัดได้เป็นอย่างดี แต่จากสถานการณ์การแพร่ระบาดของโรคติดเชื้อไวรัสโคโรนา 2019 (COVID-19) ส่งผลให้จำนวนนักท่องเที่ยวและรายได้ภาคการท่องเที่ยวของจังหวัดพังงา ลดลงมากกว่าร้อยละ 70 โดยในปี 2562 จังหวัดพังงามีนักท่องเที่ยว จำนวน 4,451,069 คน และมีรายได้จากการท่องเที่ยว จำนวน 46,442 ล้านบาท แต่ในปี 2563 (มกราคม – พฤศจิกายน 2563) มีนักท่องเที่ยว จำนวน 1,122,125 คน ลดลงคิดเป็นร้อยละ 74.79 และมีรายได้จากการท่องเที่ยว จำนวน 11,418 ล้านบาท ลดลงคิดเป็นร้อยละ 75.41 ส่งผลกระทบต่อธุรกิจโรงแรม ร้านอาหาร กิจการทัวร์นำเที่ยว ธุรกิจที่เกี่ยวข้องเนื่องกับการท่องเที่ยว รวมไปถึงกลุ่มเกษตรกร และผู้ประกอบการสินค้าชุมชน เป็นอย่างมาก</p> <p>แต่จากสถานการณ์การแพร่ระบาดของโรคติดเชื้อไวรัสโคโรนา 2019 (COVID-19) ส่งผลให้จำนวนนักท่องเที่ยวและรายได้ภาคการท่องเที่ยวของจังหวัดพังงา ลดลงมากกว่าร้อยละ 70 โดยในปี 2562 จังหวัดพังงามีนักท่องเที่ยว จำนวน 4,451,069 คน และมีรายได้จากการท่องเที่ยว จำนวน 46,442 ล้านบาท แต่ในปี 2563 (มกราคม – พฤศจิกายน 2563) มีนักท่องเที่ยว จำนวน 1,122,125 คน ลดลงคิดเป็นร้อยละ 74.79 และมีรายได้จากการท่องเที่ยว จำนวน 11,418 ล้านบาท ลดลงคิดเป็นร้อยละ 75.41 ส่งผลกระทบต่อธุรกิจ โรงแรม ร้านอาหาร กิจการทัวร์นำเที่ยว ธุรกิจที่เกี่ยวข้องเนื่องกับการท่องเที่ยว รวมไปถึงกลุ่มเกษตรกร และผู้ประกอบการสินค้าชุมชน เป็นอย่างมาก</p>

หัวข้อ	รายละเอียด
	<p>การจัดงานแสดงสินค้าในช่วง High Season เป็นประจำทุกปี เพื่อเชื่อมโยงการท่องเที่ยว ประชาสัมพันธ์แหล่งท่องเที่ยว โรงแรม ร้านอาหาร สินค้าอาหารทะเล และสินค้าเด่นของจังหวัดพังงา เป็นอีกช่องทางหนึ่งที่สามารถดึงดูดนักท่องเที่ยวเข้ามาภายในจังหวัด กระตุ้นให้เกิดการเร่งการจับจ่ายใช้สอยของประชาชนเพื่อกระตุ้นกำลังซื้อในระบบเศรษฐกิจของจังหวัดพังงา และกลุ่มจังหวัดภาคใต้ฝั่งอันดามัน ให้สามารถกลับมาฟื้นตัวได้อีกครั้ง</p>
<p>๕. วัตถุประสงค์ของโครงการ</p>	<ol style="list-style-type: none"> 1) เพื่อฟื้นฟูเศรษฐกิจภายหลังได้รับผลกระทบจากการแพร่ระบาดของโรคติดเชื้อไวรัสโคโรนา 2019 2) เพื่อให้เกษตรกร ผู้ผลิต และผู้ประกอบการที่เกี่ยวข้องกับการท่องเที่ยว ของจังหวัดพังงา และกลุ่มจังหวัดภาคใต้ฝั่งอันดามัน มีรายได้เพิ่มขึ้น 3) เพื่อกระตุ้นกำลังซื้อในระบบเศรษฐกิจของจังหวัดพังงา และกลุ่มจังหวัดภาคใต้ฝั่งอันดามัน 4) เพื่อประชาสัมพันธ์และกระตุ้นการท่องเที่ยวในจังหวัดพังงา
<p>๖. ตัวชี้วัดและค่าเป้าหมาย</p>	<ol style="list-style-type: none"> 1) มีผู้เข้าร่วมจำหน่ายสินค้า/บริการ ไม่น้อยกว่า 100 บูธ 2) ผู้ประกอบการที่เข้าร่วมโครงการ มีความพึงพอใจไม่น้อยกว่าร้อยละ 80
<p>๗. พื้นที่เป้าหมาย</p>	<p>จังหวัดในกลุ่มจังหวัดภาคใต้ฝั่งอันดามัน/นอกรัฐมีภาคภาคใต้</p>
<p>๘. กิจกรรมหลัก</p>	
<p>๘.๑ กิจกรรมหลักที่ 1 งบประมาณ ผู้รับผิดชอบ หน่วยงานที่เกี่ยวข้อง</p>	<p>จัดงานแสดงและจำหน่ายสินค้า 5,000,000 บาท สำนักงานพาณิชย์จังหวัดพังงา สำนักงานเกษตรจังหวัด สำนักงานพัฒนาชุมชนจังหวัด สภาอุตสาหกรรมท่องเที่ยวจังหวัด สมาคมธุรกิจการท่องเที่ยวจังหวัด</p>
<p>๙. หน่วยงานดำเนินการ</p>	<p>ผู้รับผิดชอบหลัก : สำนักงานพาณิชย์จังหวัดพังงา หน่วยงานที่เกี่ยวข้อง : สำนักงานเกษตรจังหวัด สำนักงานพัฒนาชุมชนจังหวัด สภาอุตสาหกรรมท่องเที่ยวจังหวัด สมาคมธุรกิจการท่องเที่ยวจังหวัด</p>
<p>๑๐. ระยะเวลาในการดำเนินโครงการ</p>	<p>ปีงบประมาณ พ.ศ. 2566</p>
<p>๑๑. งบประมาณ</p>	<p>งบประมาณของจังหวัดพังงา จำนวน 5,000,000 บาท</p>

หัวข้อ	รายละเอียด
๑๒. ผลผลิต (Output)	1) สามารถฟื้นฟูเศรษฐกิจภายหลังได้รับผลกระทบจากการแพร่ระบาดของโรคติดเชื้อไวรัสโคโรนา 2019 2) เกษตรกร ผู้ผลิต และผู้ประกอบการที่เกี่ยวข้องกับการท่องเที่ยว ของจังหวัดพังงา และกลุ่มจังหวัดภาคใต้ฝั่งอันดามัน มีรายได้เพิ่มขึ้น 3) สามารถกระตุ้นกำลังซื้อในระบบเศรษฐกิจของจังหวัดพังงา และกลุ่มจังหวัดภาคใต้ฝั่งอันดามัน
๑๓. ผลลัพธ์จากการดำเนินโครงการ (Outcome)	1) เกษตรกร ผู้ผลิต และผู้ประกอบการที่เกี่ยวข้องกับการท่องเที่ยว ของจังหวัดพังงา และกลุ่มจังหวัดภาคใต้ฝั่งอันดามัน มีช่องทางการจำหน่ายเพิ่มขึ้น 2) จำนวนนักท่องเที่ยวเพิ่มขึ้น

แบบ จ.1-1
(Project Briefรายโครงการ)

แบบฟอร์มโครงการแบบย่อ (Project Brief) ของโครงการสำคัญภายใต้งบประมาณของจังหวัด
ประเด็นการพัฒนาจังหวัด 1. เสริมสร้างคุณภาพการท่องเที่ยวเชิงนิเวศครบวงจร

หัวข้อ	รายละเอียด
๑. ชื่อโครงการสำคัญ	Sport and Recreation City Model (supporting economic development) เมืองกีฬาและสันทนาการเพื่อการส่งเสริมและฟื้นฟูเศรษฐกิจ
2. ชื่อแผนงาน	ส่งเสริมการตลาดและประชาสัมพันธ์การท่องเที่ยวอย่างมีประสิทธิภาพให้สอดคล้องกับตลาดยุคใหม่
3. แนวทางการพัฒนา	ส่งเสริมการตลาดและประชาสัมพันธ์การท่องเที่ยวอย่างมีประสิทธิภาพให้สอดคล้องกับตลาดยุคใหม่
4. หลักการและเหตุผล	จากสถานการณ์การระบาดของโรคไวรัสโคโรนา 2019 (COVID-19) ตามที่กระทรวงสาธารณสุข ได้แจ้งสถานการณ์ทั่วโลกในทุกประเทศทั่วโลก พบผู้ป่วยยืนยันติดเชื้อจนถึงปัจจุบัน จำนวนมาก เสียชีวิตนับล้านราย สำหรับประเทศไทยพบผู้ป่วยยืนยันติดเชื้อจำนวน นับแสนราย เสียชีวิตนับหมื่นคน ซึ่งจำนวนผู้ติดเชื้อและผู้เสียชีวิตทั่วโลกและประเทศไทยมีแนวโน้มที่เพิ่มสูงขึ้น ทั้งนี้ การเฝ้าระวังป้องกันและควบคุมโรคติดเชื้อไวรัสโคโรนา 2019 (COVID-19) จำเป็นต้องมีการดำเนินการให้ความรู้ คำแนะนำ การดูแลเฝ้าระวังป้องกันตนเองให้กับประชาชนในเขตพื้นที่จังหวัดพังงา รวมถึงการสร้าง ความเข้าใจ การลดความตื่นตระหนก การลดข่าวที่ไม่เป็นจริงให้กับประชาชนจึงมีความจำเป็นอย่างยิ่งรวมถึงความร่วมมือ ร่วมแรง ร่วมใจ ของทุกส่วนราชการและประชาชนทุกคนจำเป็นต้องดำเนินการอย่างมีขั้นตอน มีเป้าหมายในการดำเนินการตามมาตรการแก้ไขสถานการณ์โรคติดเชื้อไวรัสโคโรนา 2019 (COVID-19) ให้ทันต่อเหตุการณ์ทันต่อช่วงเวลา เพื่อลดผลกระทบต่อสุขภาพของประชาชน ตลอดจนป้องกันไม่ให้เกิดการแพร่ระบาดของโรคในวงกว้าง จากสถานการณ์การระบาดของโรคติดเชื้อไวรัสโคโรนา 2019 (COVID-19) ในประเทศไทยและจังหวัดพังงาได้รับผลกระทบทางเศรษฐกิจและสังคมเป็นอย่างสูง อันสืบเนื่องมาจากมาตรการต่างๆ ทั้งของรัฐบาลและของจังหวัดพังงา แม้ว่าปัจจุบันเมื่อเข้าสู่ช่วงของการผ่อนปรนเพื่อเตรียมการเข้าสู่ภาวะปกติ และการเข้าสู่ช่วงของ

หัวข้อ	รายละเอียด
	<p>การเปิดเมือง จำเป็นอย่างยิ่งที่จะต้องมีมาตรการที่แสดงให้เห็นว่าจังหวัดพังงา มีความปลอดภัยในการใช้ชีวิตของประชาชน สามารถใช้ชีวิตได้ตามปกติหรือแม้กระทั่งการเดินทางเข้ามาท่องเที่ยว นั้นหมายถึงจะต้องมีแผนงาน มีการดำเนินการเพื่อให้เกิดมาตรฐานความปลอดภัยอย่างแท้จริง มีเป้าหมายเพื่อกระตุ้นให้เกิดการท่องเที่ยวและใช้จ่ายจากกลุ่มคนในประเทศที่สามารถทำให้เศรษฐกิจชุมชนสามารถขับเคลื่อนเพื่อเข้าสู่การดำเนินการเพื่อฟื้นฟูด้านอุตสาหกรรมการท่องเที่ยว รวมถึงกิจการที่เกี่ยวข้องกับการท่องเที่ยวให้สามารถดำเนินกิจการต่อไปได้อย่างมีคุณภาพและเป้าหมาย นั่นคือการสร้างงานกิจกรรมขนาดใหญ่ระดับชาติเพื่อเป็นสื่อให้เกิดความสนใจในการท่องเที่ยว การสร้างระบบสินค้าออนไลน์ การสร้างเส้นทางการท่องเที่ยวที่ตอบสนองต่อความสนใจและสามารถวางแผนตามระบบที่มีได้ ในบริบทของการพลิกฟื้นด้านเศรษฐกิจ การพัฒนาระบบสาธารณสุขเพื่อรองรับด้านความปลอดภัย สร้างมาตรฐานและความปลอดภัยในระบบการผลิตอาหารตั้งแต่ต้นน้ำ กลางน้ำ ปลายน้ำ จนถึงโต๊ะอาหาร มีกิจกรรมที่สามารถสื่อการดำเนินการได้ ในบริบทการพลิกฟื้นชีวิต รวมถึงการสร้างความสามัคคีและความปรองดองระหว่างกลุ่มวัย กลุ่มอาชีพ ผ่านการร่วมดำเนินกิจกรรม ในบริบทการพลิกฟื้นพังงา...เมืองแห่งความสุข</p>
<p>5. วัตถุประสงค์ของโครงการ</p>	<ol style="list-style-type: none"> 1. เพื่อส่งเสริมและพัฒนาศักยภาพการนำเสนอข้อมูล ข่าวสารที่เป็นจริง และทันต่อเหตุการณ์ รวมถึงการจัดหาบุคลากร วัสดุอุปกรณ์ ระบบการดำเนินงาน ที่สามารถสร้างความรู้ความเข้าใจกับประชาชน ครอบคลุมทุกพื้นที่ 2. เพื่อสร้างและเชื่อมโยงเครือข่ายการประชาสัมพันธ์ การดำเนินงานภายในจังหวัด เพื่อเพิ่มขีดความสามารถ 3. เพื่อประชาสัมพันธ์ เผยแพร่ และจัดทำระบบฐานข้อมูลที่ตอบสนองนโยบายและกลวิธีในการดำเนินงานของจังหวัดพังงา เกิดระบบการเชื่อมโยงเครือข่ายภายในจังหวัดในระยะเวลาอันสั้นและในอนาคต 4. เพื่อจัดระบบการบริหารจัดการข้อมูลและการนำเสนอข้อมูลอย่างเป็นระบบและมีคุณภาพ 5. เพื่อเฝ้าระวังและแก้ปัญหาการระบาดอย่างทันต่อเหตุการณ์

หัวข้อ	รายละเอียด
	<p>6. เพื่อสร้างองค์กรขนาดใหญ่ที่สามารถตอบสนองการดำเนินงานในเชิงรุก ทั้งในระบอบการระบาดของโรค ระยะเวลาผ่อนปรนเพื่อกลับเข้าสู่ภาวะปกติ และระยะของการเปิดเมือง</p> <p>7. เพื่อบริหารจัดการสิ่งแวดล้อมที่ปลอดภัยทั้งระบบ</p> <p>8. จัดระบบสิ่งแวดล้อมที่เอื้อต่อการดำรงชีวิตในอนาคต</p> <p>9. ร่วมดำเนินการกับชุมชนเพื่อฟื้นฟู “เศรษฐกิจชุมชน” ในการเชื่อมโยงเข้าสู่ธุรกิจท่องเที่ยว เป็นการสร้างความมั่นคงแก่ชีวิตให้กับประชาชน</p> <p>10. สร้างระบบการขายสินค้าในจังหวัดพังงาผ่านระบบออนไลน์อย่างมีคุณภาพ</p> <p>11. สร้างความเข้าใจในอัตลักษณ์ของประเทศไทยในทุกกลุ่มวัย และเสริมสร้างความสามัคคีและความเข้าใจระหว่างกัน</p>
<p>6. ตัวชี้วัดและค่าเป้าหมาย</p>	<ol style="list-style-type: none"> 1. สามารถนำเสนอข้อมูล ข่าวสาร ที่เป็นจริงและทันต่อเหตุการณ์ ที่สามารถสร้างความรู้ความเข้าใจกับประชาชน ครอบคลุมทุกพื้นที่ มีการติดตามเพื่อรับข้อมูลข่าวสารไม่น้อยกว่า 500 ครั้ง 2. มีจำนวนผู้ติดตามเพื่อรับข้อมูลข่าวสารและผู้รับชมไม่น้อยกว่า 1,000,000 ราย 3. จำนวนช่องทางการประชาสัมพันธ์ เผยแพร่ ข้อมูลข่าวสารไม่น้อยกว่า 8 ช่องทาง 4. มีเครือข่ายดำเนินงานขนาดใหญ่ รวมถึงองค์กรที่ดำเนินงานอย่างชัดเจนไม่น้อยกว่า 2 องค์กร 5. มีแผนงานในการดำเนินงานในทุกระยะที่ชัดเจนทุกพื้นที่ครอบคลุม 8 อำเภอ รวม 7 แผนงานหลัก 1 แผนงานพิเศษ 6. มีระบบการบริหารจัดการด้านสิ่งแวดล้อมอย่างเป็นรูปธรรม 7. มีชมรมในการดำเนินการครอบคลุมพื้นที่ 8 อำเภอ และ 1 ชมรมใหญ่ 8. มีการจัดตั้งหน่วยเคลื่อนที่เร็วเพื่อดำเนินงานอย่างมีระบบและครอบคลุม 9. มีระบบการบริหารจัดการข้อมูลข่าวสารและการตรวจสอบในการดำเนินงานและติดตามครอบคลุมการได้มาซึ่งข่าวสาร 10. มีความร่วมมือกับภาคเอกชนและชุมชนในการกระบวนกรฟื้นฟูเมืองทุกระยะอย่างยั่งยืน 11. มีนักท่องเที่ยวเดินทางเข้ามาไม่น้อยกว่า 120,000 คน 12. มีอัตราการจ้างงานเพิ่มในไม่น้อยกว่าร้อยละ 20 13. สร้างรายได้ให้กับทุกภาคส่วนไม่น้อยกว่า 1,320,000,000 บาท

หัวข้อ	รายละเอียด
7. พื้นที่เป้าหมาย	พื้นที่หาดเขาหลัก อำเภอตะกั่วป่าจังหวัดพังงา เชื่อมต่อการดำเนินกิจกรรมครอบคลุมทุกอำเภอ
8. กิจกรรมหลัก	ระบุแนวทางและวิธีการดำเนินงานที่เป็นกิจกรรมหลักที่ส่งผลให้โครงการบรรลุวัตถุประสงค์
8.1 กิจกรรมหลักที่ 1 งบประมาณ ผู้รับผิดชอบ หน่วยงานที่เกี่ยวข้อง	<u>SPORT</u> (สำนักงานสาธารณสุขจังหวัดพังงา สำนักงานท่องเที่ยวและกีฬาจังหวัดพังงา) 1. Phangnga International Marathon งบประมาณ 2,500,000 บาท 2. Phangnga Tropical Trail International งบประมาณ 1,700,000 บาท 3. Phangnga Surf & Rock Festival งบประมาณ 1,500,000 บาท รวม 5,700,000 บาท
8.2 กิจกรรมหลักที่ 2 งบประมาณ ผู้รับผิดชอบ หน่วยงานที่เกี่ยวข้อง	<u>RECREATION</u> (สำนักงานสาธารณสุขจังหวัดพังงา สำนักงานท่องเที่ยวและกีฬาจังหวัดพังงา) 1. Music on The BEACH งบประมาณ 3,500,000 บาท 2. Phangnga Open Sky งบประมาณ 2,500,000 บาท 3. Phangnga The Spirit of Taste งบประมาณ 1,700,000 บาท (Creative City of GASTRONOMY By UNESCO) 4. The Happiness Town งบประมาณ 1,500,000 บาท รวม 9,200,000 บาท
9. หน่วยงานดำเนินการ	สำนักงานสาธารณสุขจังหวัดพังงา สำนักงานท่องเที่ยวและกีฬาจังหวัดพังงา สมาคมธุรกิจการท่องเที่ยวจังหวัดพังงา
10. ระยะเวลาในการดำเนินโครงการ	1 ตุลาคม 2565 – 30 กันยายน 2566 ของทุกปี
11. งบประมาณ	งบพัฒนาจังหวัด 14,900,000 บาท
12. ผลผลิต (Output)	1. เกิดเมืองกีฬาและสันถนาการเต็มรูปแบบ 2. ได้รับการบรรจุในปฏิทินท่องเที่ยวของนักท่องเที่ยวทั่วโลก 3. สามารถฟื้นฟูเศรษฐกิจได้อย่างแท้จริงในทุกมิติ 4. ได้รับมาตรฐานในระดับสากลจากหน่วยงานที่เกี่ยวข้องครอบคลุมทุกกิจกรรม

หัวข้อ	รายละเอียด
<p>13.ผลลัพธ์จากการดำเนินโครงการ (Outcome)</p>	<p>จากการศึกษาจากกลุ่มที่ติดตามในระบบโซเซียลมีเดียและการประมาณการจากประเภทและขนาดของกิจกรรม คาดว่ามีผู้มาร่วมกิจกรรมทุกประเภท ทั้งนักท่องเที่ยวและผู้ติดตามรวม 220,000 คน เกิดการใช้จ่ายในระบบเศรษฐกิจของจังหวัดพังงาและใกล้เคียงไม่น้อยกว่า 1,320,000,000 ล้านบาท ในกลุ่มกิจการดังนี้</p> <ol style="list-style-type: none"> 1.โรงแรม 2.ร้านอาหาร 3.ธุรกิจบริการที่เกี่ยวข้องกับการท่องเที่ยว เช่น บริษัททัวร์ ระบบขนส่ง สปา OTOP ฯลฯ <p>นอกจากนี้ยังสามารถทำให้เกิดผลรับอันดีต่อระบบเศรษฐกิจจากหญ้าและขนาดต่างๆจากการเข้ามาของบุคคลกลุ่มนี้</p> <ol style="list-style-type: none"> 1.เกิดการจ้างงาน 2.ผู้ผลิตภาคเกษตร ประมง และผู้ผลิตรายย่อย OTOP ได้จำหน่ายสินค้า 3.ตลาดชุมชนที่เกี่ยวข้องกับการท่องเที่ยวได้รับผลรับที่ดีในการเข้ามาใช้บริการ 4.จังหวัดพังงา เป็นที่รู้จักในมุมมองใหม่จากทั่วโลก ในรูปแบบ <u>SPORT CITY</u>

แบบ จ.1-1
(Project Briefรายโครงการ)

แบบฟอร์มโครงการแบบย่อ (Project Brief) ของโครงการสำคัญภายใต้งบประมาณของจังหวัด
ประเด็นการพัฒนาจังหวัด 1. เสริมสร้างคุณภาพการท่องเที่ยวเชิงนิเวศครบวงจร

หัวข้อ	รายละเอียด
๑. ชื่อโครงการสำคัญ	ยกระดับการท่องเที่ยวเชิงสุขภาพในพื้นที่แหล่งท่องเที่ยวเมืองรองจังหวัดพังงา (wellness tourism)
2. ชื่อแผนงาน	ส่งเสริมการตลาดและประชาสัมพันธ์การท่องเที่ยวอย่างมีประสิทธิภาพให้สอดคล้องกับตลาดยุคใหม่
3. แนวทางการพัฒนา	ส่งเสริมการตลาดและประชาสัมพันธ์การท่องเที่ยวอย่างมีประสิทธิภาพให้สอดคล้องกับตลาดยุคใหม่
4. หลักการและเหตุผล	<p>ในปัจจุบัน การพัฒนาอุตสาหกรรมการท่องเที่ยวนั้นมีความหลากหลายและซับซ้อน เป็นเหมือนกระบวนการเชื่อมโยง และส่งเสริมสนับสนุนทรัพยากรท้องถิ่น อย่างไรก็ตาม ด้วยการแข่งขัน ที่มีเพิ่มมากขึ้น รวมถึงปัจจัยที่ส่งผลกระทบต่อสภาพแวดล้อมทำให้อุตสาหกรรมการท่องเที่ยวต้องมีการปรับตัวอยู่ตลอดเวลา เป็นที่ทราบกันดีถึงการเปิดกว้างของโลกในปัจจุบัน นักท่องเที่ยวต่างเรียกร้องต้องการที่จะการท่องเที่ยว เพื่อเปิดโอกาสให้นักท่องเที่ยวได้สัมผัสประสบการณ์ ใหม่อยู่ตลอดเวลา โดยส่วนใหญ่จะเป็นประสบการณ์บนรากฐานของเอกลักษณ์เฉพาะและวัฒนธรรมในแต่ละท้องถิ่นที่นักท่องเที่ยวได้ไปเยือน ในช่วงไม่กี่ปีที่ผ่านมา การท่องเที่ยวเชิงสุขภาพกลายเป็นส่วนประกอบสำคัญ ที่ช่วยสนับสนุนการเรียนรู้เรื่องวัฒนธรรมและการใช้ชีวิตของผู้คน ในแต่ละท้องถิ่น นอกจากนี้แล้วอาหารยังเป็นเหมือนจุดรวบรวม ระหว่างวัฒนธรรม ขนบธรรมเนียม และแนวโน้มการท่องเที่ยวใหม่ๆ ที่เกี่ยวเนื่องกับประเพณี วัฒนธรรม วิถีชีวิตความเป็นอยู่ที่ดี ความ เป็นเอกลักษณ์ ประชากรศาสตร์ ความยั่งยืน และประสบการณ์ ดังนั้นการท่องเที่ยวเชิงสุขภาพสามารถสร้างคุณค่าและมูลค่าทางเศรษฐกิจ ให้กับพื้นที่ท่องเที่ยวและพัฒนาต่อยอดให้เกิดความยั่งยืนให้กับพื้นที่ท่องเที่ยวได้ในระยะยาว การสร้างคุณค่าและสร้างสรรค์นวัตกรรมและเพิ่มมูลค่าทางเศรษฐกิจ</p>

หัวข้อ	รายละเอียด
	<p>เป็นปัจจัยสำคัญของการพัฒนาเศรษฐกิจสร้างสรรค์บนฐานอัตลักษณ์ทางวัฒนธรรม สามารถทำให้พื้นที่จังหวัดพังงามีโอกาสพัฒนาเศรษฐกิจการลงทุนต่อยอดการท่องเที่ยวต่อไปได้</p> <p>ทั้งนี้ชุมชน กลุ่ม และผู้ประกอบการด้านการจัดการท่องเที่ยวเชิงสุขภาพยังต้องได้รับพัฒนาการออกแบบ ยุทธศาสตร์มาตรฐานและคุณภาพการบริการและการผลิตสมุนไพรท้องถิ่นให้ถูกสุขอนามัย ตลอดจนการคิดค้นพัฒนาท่องเที่ยวเชิงสุขภาพในรูปแบบใหม่โดยใช้ผลผลิตและวัตถุดิบในท้องถิ่นที่เป็นมิตรต่อสุขภาพและสิ่งแวดล้อมเพื่อให้เกิดอัตลักษณ์และความยั่งยืนและมีความสอดคล้องกับความต้องการของกลุ่มนักท่องเที่ยวที่เดินทางมาในแต่ละพื้นที่ท่องเที่ยว มีการวางแผนระดับราคา ช่องทางการจัดจำหน่าย การสื่อสารทางการตลาด เพื่อสร้างคุณค่าและการรับรู้ในองค์รวม ตลอดจนเพื่อส่งเสริมให้มีการนำวัตถุดิบท้องถิ่นมาใช้แบบครบวงจรเพื่อให้เกิดความนิยมในกลุ่มนักท่องเที่ยวอย่างยั่งยืนต่อไป อาทิ ผลผลิตจากโครงการพระราชริฐ และรองรับการแนวความคิดพัฒนาพื้นที่ท่องเที่ยวเมืองรองต่อไปอย่างแท้จริง</p>
<p>5. วัตถุประสงค์ของโครงการ</p>	<ol style="list-style-type: none"> 1. เพื่อจัดทำชุดข้อมูลทางการท่องเที่ยวเชิงสุขภาพ จากกลุ่มตลาดนักท่องเที่ยวหลักในพื้นที่จังหวัดพังงา ทั้งชาวไทยและนักท่องเที่ยวต่างชาติ ในด้านการรับรู้และพฤติกรรมนักท่องเที่ยวทางด้านสุขภาพ 2. ศึกษาปัจจัยที่มีผลต่อการสร้างการรับรู้และการเลือกใช้บริการ ตลอดจนแนวโน้มต่าง ๆ ในกลุ่มตลาดนักท่องเที่ยว 3. ศึกษาปัจจัยที่มีผลต่อการรองรับการจัดการการท่องเที่ยวเชิงสุขภาพและการสร้างการรับรู้การท่องเที่ยวเชิงสุขภาพ จากกลุ่มผู้ให้บริการ สถานประกอบการ ผู้ที่มีส่วนได้ส่วนเสีย จากทั้งภาครัฐและภาคเอกชน และหน่วยงานที่เกี่ยวข้อง 4. ออกแบบและยกระดับมูลค่าเพิ่ม ความหลากหลาย คุณภาพ อาหารด้านอแกนิค อาหาร สูตรดั้งเดิม ด้านอาหารโภชนาการที่ได้จากอาหารพื้นถิ่น จากธรรมชาติ ปลอดภัย กิจกรรมการท่องเที่ยวเชิงธรรมชาติ เพื่อเข้ากับท่องเที่ยวสุขภาพ การจัดตกแต่งสถานที่สำหรับการรองรับเพื่อการท่องเที่ยวเชิงสุขภาพ 5. เพื่อจัดทำระบบ Matching Model ระหว่างผู้ประกอบการท่องเที่ยวเชิงสุขภาพ ไปสู่ตลาดภาครัฐ ท้องถิ่น และตลาดของเอกชน โดยมุ่งพัฒนาตลาด ให้เป็นตลาดที่สนับสนุน และส่งเสริมการท่องเที่ยวเชิงสุขภาพในพื้นที่จังหวัดพังงาต่อไป

หัวข้อ	รายละเอียด					
6. ตัวชี้วัดและค่าเป้าหมาย						
ตัวชี้วัด	หน่วยนับ	ปี 2566 (ผล)	ปี 2567 แผน	ปี 2568 แผน	ปี 2569 แผน	ปี 2570 แผน
1. รายได้เพิ่มภาคการท่องเที่ยว <input type="checkbox"/>	ร้อยละที่เพิ่มขึ้น	5%	6%	7%	8%	9%
2. จำนวนนักท่องเที่ยวเพิ่มขึ้น	ร้อยละที่เพิ่มขึ้น	5%	7%	9%	11%	12%
7. พื้นที่เป้าหมาย		จ.พังงา				
8. กิจกรรมหลัก		<p>1. สำรวจ รวบรวมชุดข้อมูลทางการท่องเที่ยวเชิงสุขภาพจากกลุ่มตลาดนักท่องเที่ยวหลัก ทั้งชาวไทยและชาวต่างชาติ</p> <p>2. สำรวจ รวบรวมชุดข้อมูล ปัจจัยที่มีผลต่อการรองรับการจัดการการท่องเที่ยวเชิงสุขภาพและการสร้างการรับรู้การท่องเที่ยวเชิงสุขภาพ จากกลุ่มผู้ให้บริการ ผู้ที่มีส่วนได้ส่วนเสียจากทั้งภาครัฐและภาคเอกชน และหน่วยงานที่เกี่ยวข้อง</p> <p>3. อบรมเยาวชนในท้องถิ่นให้มีใจรักในทรัพยากรในท้องถิ่น เป็นไกด์ท้องถิ่น เอาข้อมูลตายายมาเล่าสู่กันฟัง และการอนุรักษ์ทรัพยากรท้องถิ่น ซึ่งเป็นจุดขาย และเป็นการตัดสินใจใช้บริการของนักท่องเที่ยว</p> <p>4. ออกแบบ ยกระดับมูลค่าเพิ่มการส่งเสริมผลิตภัณฑ์และประสบการณ์ ทั้งในด้านความหลากหลาย ตลอดจนการวางแผนระดับราคา การวางแผนช่องทางการจัดจำหน่าย และการสื่อสารทางการตลาดในช่องทางต่าง ๆ และช่องทางออนไลน์ ตลอดจนการให้บริการลูกค้า เพื่อพัฒนาสู่การเชื่อมโยงกับการพัฒนาเส้นทางการท่องเที่ยวเชิงสุขภาพ ในการดึงดูดนักท่องเที่ยวและเพิ่มรายได้ให้กับชุมชน ท้องถิ่นในพื้นที่ต่อไป</p> <p>5. จัดทำเส้นทางท่องเที่ยวเชิงสุขภาพ โดย mapping ของแต่ละพื้นที่เพื่อเชื่อมโยงกับแหล่งท่องเที่ยวที่สำคัญ</p> <p>6. ทำระบบ Matching Model ระหว่างชาวบ้าน /กลุ่ม/และผู้ประกอบการในพื้นที่ไปสู่ตลาดกลุ่มเป้าหมาย เชื่อมโยงกับการตลาด ผ่าน Platform online เช่น Klook (ผู้นำด้านแพลตฟอร์มการจองกิจกรรมและบริการต่าง ๆ เกี่ยวกับการท่องเที่ยวของโลกที่มีกิจกรรมมากกว่า 100,000 กิจกรรม ครอบคลุมกว่า 300 ประเทศ) เล่าเรื่องการท่องเที่ยวชุมชนและ Business Matching กับบริษัททัวร์ในและต่างประเทศ</p> <p>2,500,000.- บาท</p> <p>สำนักงานการท่องเที่ยวและกีฬาจังหวัดพังงา-</p>				
งบประมาณ ผู้รับผิดชอบ หน่วยงานที่เกี่ยวข้อง						

หัวข้อ	รายละเอียด
9. หน่วยงานดำเนินการ	สำนักงานการท่องเที่ยวและกีฬาจังหวัดพังงา
10. ระยะเวลาในการดำเนินโครงการ	1 ตุลาคม 2565 - 30 กันยายน 2566
11. งบประมาณ	2,500,000.- บาท
12. ผลผลิต (Output)	<ol style="list-style-type: none"> 1. เกิดชุดความรู้ด้านการท่องเที่ยวเชิงสุขภาพ จากกลุ่มตลาดนักท่องเที่ยวหลักในพื้นที่ ทั้งชาวไทยและนักท่องเที่ยวต่างชาติ 2. ชุดข้อมูลปัจจัยที่มีผลต่อการรองรับการจัดการการท่องเที่ยวเชิงสุขภาพและการสร้างการรับรู้การท่องเที่ยวเชิงสุขภาพ ตลอดจนแนวทางแก้ไข จากกลุ่มผู้ให้บริการ สถานประกอบการ ผู้ที่มีส่วนได้ส่วนเสียจากทั้งภาครัฐและภาคเอกชน และหน่วยงานที่เกี่ยวข้อง 3. ได้รูปแบบเส้นทางท่องเที่ยวเชิงสุขภาพ พื้นที่จังหวัดพังงา 6 เส้นทาง 4. เกิดระบบ matching model ระหว่างผู้ผลิต เจ้าของตลาด และผู้บริโภค นักท่องเที่ยวที่มาท่องเที่ยวเชิงสุขภาพ
๑3. ผลลัพธ์จากการดำเนินโครงการ (Outcome)	<ol style="list-style-type: none"> 1. รายได้ของชุมชนท่องเที่ยวเชิงสุขภาพ ในพื้นที่เพิ่มขึ้น 2. เกิดการบูรณาการของหน่วยงานที่เกี่ยวข้องกับการพัฒนาแหล่งท่องเที่ยว 3. ความพึงพอใจของนักท่องเที่ยวที่เข้ามาเยี่ยมชมแหล่งท่องเที่ยวทางเชิงสุขภาพเพิ่มขึ้น 4. รายการอาหารท้องถิ่น ได้รับการฟื้นฟู อนุรักษ์ และมีการถ่ายทอดจากรุ่นสู่รุ่นและมีการสร้างมูลค่าเพิ่มทางเศรษฐกิจ

แบบ จ.1-1
(Project Briefรายโครงการ)

แบบฟอร์มโครงการแบบย่อ (Project Brief) ของโครงการสำคัญภายใต้งบประมาณของจังหวัด
ประเด็นการพัฒนาจังหวัด 1. ส่งเสริมคุณภาพการท่องเที่ยวเชิงนิเวศครบวงจร

หัวข้อ	รายละเอียด
๑. ชื่อโครงการสำคัญ	งานเปิดฤดูกาลท่องเที่ยวจังหวัดพังงา (Phangnga Tourism Festival)
2. ชื่อแผนงาน	ส่งเสริมการตลาดและประชาสัมพันธ์การท่องเที่ยวอย่างมี ประสิทธิภาพให้สอดคล้องกับตลาดยุคใหม่
3. แนวทางการพัฒนา	ส่งเสริมการตลาดและประชาสัมพันธ์การท่องเที่ยวอย่างมี ประสิทธิภาพให้สอดคล้องกับตลาดยุคใหม่
๔. หลักการและเหตุผล	จากสถานการณ์การระบาดของเชื้อไวรัสโคโรนา-๒๐๑๙ (โควิด ๑๙) ทำให้การท่องเที่ยวหยุดชะงักลง จึงจำเป็นต้องมีการจัด กิจกรรมเพื่อดึงดูดนักท่องเที่ยวเข้ามาเที่ยวในช่วงเวลาที่ เหมาะสมกับการท่องเที่ยวมากที่สุด เพื่อสร้างความประทับใจ ให้กับนักท่องเที่ยว และช่วยสร้างรายได้หมุนเวียนในพื้นที่และ ชุมชน ช่วยฟื้นฟูเศรษฐกิจภาคท่องเที่ยว กระจายรายได้สู่ ชุมชนท้องถิ่น
๕. วัตถุประสงค์ของโครงการ	๑. เพื่อเป็นการประชาสัมพันธ์การท่องเที่ยวของจังหวัดพังงา ให้นักท่องเที่ยวทั่วโลกได้รับทราบและดึงดูดนักท่องเที่ยวให้มา เที่ยวจังหวัดพังงามากขึ้น ๒. เพื่อแสดงศักยภาพของภาคธุรกิจการท่องเที่ยวของจังหวัด พังงา ๓. เพื่อสร้างภาพลักษณ์ที่ดีของการท่องเที่ยวของจังหวัดพังงา ๔. เพื่อสร้างความสามัคคีของการทำงานแบบบูรณาการ ระหว่างหน่วยงานภาครัฐและเอกชน

หัวข้อ		รายละเอียด				
๖. ตัวชี้วัดและค่าเป้าหมาย						
ตัวชี้วัด	หน่วยนับ	ปี 2566 (ผล)	ปี 2567 แผน	ปี 2568 แผน	ปี 2569 แผน	ปี 2570 แผน
๑. รายได้เพิ่มภาคการท่องเที่ยว	ร้อยละที่เพิ่มขึ้น	5%	6%	7%	8%	9%
๒. จำนวนนักท่องเที่ยวเพิ่มขึ้น	ร้อยละที่เพิ่มขึ้น	5%	7%	9%	11%	12%
๗. พื้นที่เป้าหมาย		อำเภอตะกั่วป่า จังหวัดพังงา				
๘. กิจกรรมหลัก		จัดงานเปิดฤดูกาลท่องเที่ยวจังหวัดพังงา				
งบประมาณ		2,000,000.- บาท				
ผู้รับผิดชอบ		สำนักงานการท่องเที่ยวและกีฬาจังหวัดพังงา				
หน่วยงานที่เกี่ยวข้อง		สมาคมธุรกิจการท่องเที่ยวจังหวัดพังงา				
๙. หน่วยงานดำเนินการ		สำนักงานการท่องเที่ยวและกีฬาจังหวัดพังงา				
๑๐. ระยะเวลาในการดำเนินโครงการ		1 ตุลาคม 2565 - 30 กันยายน 2566				
๑๑. งบประมาณ		2,000,000.- บาท				
๑๒. ผลผลิต (Output)		<ol style="list-style-type: none"> จังหวัดพังงามีกิจกรรมส่งเสริมการท่องเที่ยวในรูปแบบที่หลากหลาย รองรับการท่องเที่ยวของจังหวัดพังงาได้ตลอดทั้งปี ชาวบ้านมีงานทำและสร้างรายได้ให้กับครอบครัว มีนักท่องเที่ยวเดินทางเข้ามาท่องเที่ยวในจังหวัดพังงาเพิ่มมากขึ้น นักท่องเที่ยวพักอาศัยในจังหวัดพังงายาวนานมากขึ้น 				
๑๓. ผลลัพธ์จากการดำเนินโครงการ (Outcome)		<ol style="list-style-type: none"> จังหวัดพังงาเป็นที่รู้จักของนักท่องเที่ยวทั้งชาวไทยและชาวต่างประเทศมากขึ้น ส่งเสริมการท่องเที่ยวและ กระตุ้นเศรษฐกิจสร้างรายได้ให้กับผู้ประกอบการ ร้านค้า และประชาชนในจังหวัดพังงาและใกล้เคียง 				

แบบ จ.1-1
(Project Briefรายโครงการ)

แบบฟอร์มโครงการแบบย่อ (Project Brief) ของโครงการสำคัญภายใต้งบประมาณของจังหวัด
ประเด็นการพัฒนาจังหวัด 4. ยกระดับคุณภาพชีวิตที่ดี ความมั่นคงปลอดภัย เพื่อสร้างสังคม ให้มั่นคงน่าอยู่

หัวข้อ	รายละเอียด
๑. ชื่อโครงการสำคัญ	โครงการจัดแข่งขันไตรกีฬา 3 จังหวัดอันดามัน
2. ชื่อแผนงาน	ส่งเสริมการตลาดและประชาสัมพันธ์การท่องเที่ยวอย่างมีประสิทธิภาพให้สอดคล้องกับตลาดยุคใหม่
3. แนวทางการพัฒนา	ส่งเสริมการตลาดและประชาสัมพันธ์การท่องเที่ยวอย่างมีประสิทธิภาพให้สอดคล้องกับตลาดยุคใหม่
4. หลักการและเหตุผล	เพื่อส่งเสริมให้จังหวัดพังงา ได้เป็นสถานที่จัดกิจกรรมกีฬาทางน้ำในทะเล ภูเขา และทางราบ ที่มีความสมบูรณ์และสวยงาม เป็นที่ประจักษ์สู่สายตาผู้ติดตามทั่วโลก อันจะเป็นการกระตุ้นเศรษฐกิจในพื้นที่ได้เป็นอย่างดีทั้งด้านร้านอาหาร ที่พัก การขนส่ง และร้านจำหน่ายของที่ระลึก เป็นการพัฒนาแหล่งท่องเที่ยวในจังหวัดให้เป็นสถานที่จัดกิจกรรมแข่งขันกีฬาระดับภูมิภาค สามารถสร้างภาพลักษณ์ที่ดีทางการท่องเที่ยวในกลุ่มจังหวัดอันดามันให้มากขึ้น
5. วัตถุประสงค์ของโครงการ	<ol style="list-style-type: none"> 1. เพื่อส่งเสริมการแข่งขันกีฬาควบคู่กับการท่องเที่ยวในจังหวัดพังงา 2. เพื่อส่งเสริมการท่องเที่ยวให้เกิดขึ้นในจังหวัดพังงา 3. เพื่อกระตุ้นกระแสการแข่งขันกีฬาระดับสากลให้เกิดขึ้นในจังหวัดพังงา 4. เพื่อประชาสัมพันธ์การท่องเที่ยวร่วมกับแผนประชาสัมพันธ์ของโครงการในระดับนานาชาติ 5. เพื่อปลูกฝังให้เยาวชนไทยและบุคคลทั่วไปได้สัมผัสการแข่งขันกีฬาระดับนานาชาติ 6. เพื่อเป็นการส่งเสริมการรับรู้ถึงการสนับสนุนการแข่งขันกิจกรรมกีฬาที่นำต้นตอและน่าประทับใจโดยจังหวัดพังงา 7. เพื่อเป็นการเพิ่มประสิทธิภาพในการนำเสนอภาพลักษณ์ของจังหวัดพังงาเชื่อมโยงกับวิถีชีวิตริชชีสุขภาพของคนยุคใหม่, การท่องเที่ยวเชิงนิเวศน์และกีฬากลางแจ้งที่รูปแบบใหม่ในประเทศไทย 8. เพื่อเป็นการส่งเสริมการรับรู้ถึงศักยภาพของจังหวัดพังงาผ่านการประชาสัมพันธ์ที่ใช้ในการแข่งขันครั้งนี้

หัวข้อ	รายละเอียด															
	<p>9. เพื่อเป็นการส่งเสริมการรับรู้ ให้ผู้สนับสนุนการแข่งขันได้สนใจให้การสนับสนุนกิจกรรมกีฬาที่แปลกใหม่โดยเฉพาะวิถีชีวิตคนยุคใหม่ที่ทันสมัยและโดดเด่นได้ด้วยการออกกำลังกาย</p> <p>10. เพื่อเป็นการส่งเสริมการเล่นกีฬาให้เติบโตอย่างรวดเร็วในประเทศไทย และให้บุคคลทั่วไปหันมาสนใจเรื่อยมามากยิ่งขึ้น ผ่านช่องทางประชาสัมพันธ์โครงการการแข่งขัน</p> <p>11. เพื่อเป็นการส่งเสริมกีฬาและการรักษาสุขภาพในประเทศไทย</p>															
<p>6. ตัวชี้วัดและค่าเป้าหมาย</p>																
	<table border="1"> <thead> <tr> <th data-bbox="721 801 981 936">ตัวชี้วัด</th> <th data-bbox="981 801 1114 936">หน่วยนับ</th> <th data-bbox="1114 801 1246 936">ปี 2565 (ผล)</th> <th data-bbox="1246 801 1378 936">ปี 2566 แผน</th> <th data-bbox="1378 801 1522 936">ปี 2567 แผน</th> </tr> </thead> <tbody> <tr> <td data-bbox="721 936 981 992">1. รายได้เพิ่มจากค่าบริการ</td> <td data-bbox="981 936 1114 992">ร้อยละที่เพิ่มขึ้น</td> <td data-bbox="1114 936 1246 992">5%</td> <td data-bbox="1246 936 1378 992">6%</td> <td data-bbox="1378 936 1522 992">7%</td> </tr> <tr> <td data-bbox="721 992 981 1124">2. จำนวนประชาชนที่เข้าใช้บริการ และการจัดแข่งขัน</td> <td data-bbox="981 992 1114 1124">ร้อยละที่เพิ่มขึ้น</td> <td data-bbox="1114 992 1246 1124">5%</td> <td data-bbox="1246 992 1378 1124">7%</td> <td data-bbox="1378 992 1522 1124">9%</td> </tr> </tbody> </table>	ตัวชี้วัด	หน่วยนับ	ปี 2565 (ผล)	ปี 2566 แผน	ปี 2567 แผน	1. รายได้เพิ่มจากค่าบริการ	ร้อยละที่เพิ่มขึ้น	5%	6%	7%	2. จำนวนประชาชนที่เข้าใช้บริการ และการจัดแข่งขัน	ร้อยละที่เพิ่มขึ้น	5%	7%	9%
ตัวชี้วัด	หน่วยนับ	ปี 2565 (ผล)	ปี 2566 แผน	ปี 2567 แผน												
1. รายได้เพิ่มจากค่าบริการ	ร้อยละที่เพิ่มขึ้น	5%	6%	7%												
2. จำนวนประชาชนที่เข้าใช้บริการ และการจัดแข่งขัน	ร้อยละที่เพิ่มขึ้น	5%	7%	9%												
<p>7. พื้นที่เป้าหมาย</p>	<p>จังหวัดในกลุ่ม 3 จังหวัดภาคใต้ฝั่งอันดามัน (พังงา ภูเก็ต กระบี่)</p>															
<p>8. กิจกรรมหลัก งบประมาณ ผู้รับผิดชอบ หน่วยงานที่เกี่ยวข้อง</p>	<p>กิจกรรมการแข่งขันไตรกีฬา 1,000,000 บาท สำนักงานการท่องเที่ยวและกีฬาจังหวัดพังงา</p>															
<p>9. หน่วยงานดำเนินการ</p>	<p>สำนักงานการท่องเที่ยวและกีฬาจังหวัดพังงา</p>															
<p>10. ระยะเวลาในการดำเนินโครงการ</p>	<p>1 ตุลาคม 2565 - 30 กันยายน 2566</p>															
<p>11. งบประมาณ</p>	<p>1,000,000 บาท</p>															
<p>12. ผลผลิต (Output)</p>	<p>(๑) จำนวนผู้เข้าร่วมแข่งขันไตรกีฬาจากทั่วโลกและภายในประเทศ (๒) ภาพข่าวและกระแสข่าวการจัดกิจกรรมในระดับสากล(รายงานสรุป การประชาสัมพันธ์โครงการ) (๓) จำนวนการจองห้องพักในช่วงวันที่จัดกิจกรรม (๔) กระแสเศรษฐกิจในช่วงจัดกิจกรรม</p>															

หัวข้อ	รายละเอียด
<p>13.ผลลัพธ์จากการดำเนินโครงการ (Outcome)</p>	<p>(1) จำนวนผู้เข้าร่วมแข่งขันได้ตามที่ตั้งเป้าหมายคือ 300 คน</p> <p>(2) จำนวนการจองห้องพักที่เพิ่มขึ้น</p> <p>(3) การหมุนเวียนของกระแสเศรษฐกิจในจังหวัดพังงา</p> <p>(4) จังหวัดพังงาเป็นที่รู้จักไปทั่วโลกในหมู่นักกีฬาที่สนใจการแข่งขันไตรกีฬา</p> <p>(5) มีการสร้างงาน และสร้างรายได้เพิ่มในพื้นที่จังหวัดอันดามัน</p>

แบบ จ.1-1
(Project Briefรายโครงการ)

แบบฟอร์มโครงการแบบย่อ (Project Brief) ของโครงการสำคัญภายใต้งบประมาณของจังหวัด
ประเด็นการพัฒนาจังหวัด 1. เสริมสร้างคุณภาพการท่องเที่ยวเชิงนิเวศครบวงจร

หัวข้อ	รายละเอียด
1. ชื่อโครงการสำคัญ	ป้ายวัฒนธรรมเพื่อพิพิธภัณฑที่มีชีวิต เมืองตะกั่วป่า
2. ชื่อแผนงาน	ส่งเสริมการตลาดและประชาสัมพันธ์การท่องเที่ยวอย่างมี ประสิทธิภาพให้สอดคล้องกับตลาดยุคใหม่
3. แนวทางการพัฒนา	ส่งเสริมการตลาดและประชาสัมพันธ์การท่องเที่ยวอย่างมี ประสิทธิภาพให้สอดคล้องกับตลาดยุคใหม่
4. หลักการและเหตุผล	<p>ตามมติคณะรัฐมนตรี เมื่อวันที่ 26 พฤษภาคม 2558 เห็นชอบในขอบเขตการอนุรักษ์และพัฒนาเมืองเก่า โดยเมืองเก่าคือเมืองที่สืบทอดความเจริญรุ่งเรืองด้วยวิถีชีวิต ศิลปวัฒนธรรม ที่มีเอกลักษณ์เฉพาะท้องถิ่นมีคุณค่าทางศิลปะ สถาปัตยกรรม ประวัติศาสตร์และโบราณคดี วัฒนธรรมและประเพณี ถือเป็นมรดกทางวัฒนธรรมที่สำคัญของชาติ จึงควรจะต้องได้รับการอนุรักษ์และพัฒนา</p> <p>ตามสภาพปัจจุบัน เมืองเก่าตะกั่วป่าขาดข้อมูล ป้ายสื่อความหมาย แผนที่ที่ชัดเจนและครบถ้วน จึงทำให้ขาดการสื่อสารข้อมูลไปถึงนักท่องเที่ยวที่เดินทางเข้ามาควรจะมาเที่ยวชมอะไร ที่ไหน อย่างไร</p> <p>เพื่อส่งเสริมการท่องเที่ยวเชิงวัฒนธรรมในเมืองเก่าตะกั่วป่า อย่างเป็นรูปธรรมผ่านป้ายสื่อความหมายในอาคารสถานที่สำคัญของวัฒนธรรมเมืองเก่าตะกั่วป่า</p>
๕. วัตถุประสงค์ของโครงการ	<ol style="list-style-type: none"> 1. เพื่อได้มาซึ่งเครื่องมือในการสื่อความหมาย อธิบายประวัติความเป็นมา สถาปัตยกรรมต่าง ๆ ในเขตเมืองเก่าตะกั่วป่า อันเป็นตัวเชื่อมต่อข้อมูลทางวัฒนธรรมต่อนักท่องเที่ยวในทิศทางเดียวกันอย่างบูรณาการ 2. เพื่อส่งเสริมให้เกิดพิพิธภัณฑที่มีชีวิต กล่าวคือเมืองเก่าตะกั่วป่า คือ พิพิธภัณฑกลางแจ้งที่ยังมีชีวิต ส่งผลให้เกิดอัตลักษณ์ของการท่องเที่ยวเชิงวัฒนธรรมของจังหวัดพังงา

หัวข้อ		รายละเอียด				
๖. ตัวชี้วัดและค่าเป้าหมาย						
ตัวชี้วัด	หน่วยนับ	ปี 2566 (ผล)	ปี 2567 แผน	ปี 2568 แผน	ปี 2569 แผน	ปี 2570 แผน
๑. รายได้เพิ่มภาคการท่องเที่ยว	ร้อยละที่เพิ่มขึ้น	5%	6%	7%	8%	9%
๒. จำนวนนักท่องเที่ยวเพิ่มขึ้น	ร้อยละที่เพิ่มขึ้น	5%	7%	9%	11%	12%
๗. พื้นที่เป้าหมาย		อ.ตะกั่วป่า จ.พังงา				
๘. กิจกรรมหลัก		1) จัดเก็บข้อมูลแต่ละอาคารสถานที่และบ้าน เพื่อเตรียมเป็นข้อมูลดิจิทัล 2) จัดทำป้ายสื่อความหมายทางวัฒนธรรมขนาดใหญ่ 3) จัดทำป้ายสื่อความหมายทางวัฒนธรรมขนาดเล็ก 4) จัดทำแผนที่ 5) พิธีเปิดและจัดงานนำเที่ยวตามเส้นทางเมืองเก่าตะกั่วป่า 1 ครั้ง 2,570,000.- บาท สำนักงานการท่องเที่ยวและกีฬาจังหวัดพังงา เทศบาลเมืองตะกั่วป่า/อำเภอตะกั่วป่า				
งบประมาณ ผู้รับผิดชอบ หน่วยงานที่เกี่ยวข้อง						
๙. หน่วยงานดำเนินการ		สำนักงานการท่องเที่ยวและกีฬาจังหวัดพังงา				
๑๐. ระยะเวลาในการดำเนินโครงการ		1 ตุลาคม 2565 - 30 กันยายน 2566				
๑๑. งบประมาณ		2,570,000.- บาท				
๑๒. ผลผลิต (Output)		(1) ได้ป้ายสื่อความหมายขนาดใหญ่ สำหรับสถานที่อาคารสำคัญที่มีผลต่อเมืองเก่าตะกั่วป่า 10 อาคาร (สถานที่) แสดงถึงป้ายวัฒนธรรมเมืองเก่าตะกั่วป่า ที่จัดทำขึ้นในรัชกาลที่ 10 (2) ป้ายสื่อความหมายขนาดเล็กสำหรับบ้านเรือนของบุคคลที่มีส่วนในประวัติศาสตร์ของเมืองเก่าตะกั่วป่า 58 หลัง/ป้าย เมื่อรวมป้ายขนาดใหญ่ 10 ป้าย กับ ป้ายขนาดเล็ก 58 ป้าย รวมเป็น 68 ป้าย เท่ากับ 68 พรรษา ของรัชกาลที่ 10 (3) แผนที่แสดงที่ตั้งของป้ายต่าง ๆ ในเมืองเก่าทั้ง 68 ป้าย (4) QR Code ระบุลงในแต่ละป้ายเพื่อเป็นข้อมูลอย่างละเอียด 4 ภาษา				

หัวข้อ	รายละเอียด
<p>๑๓.ผลลัพธ์จากการดำเนินโครงการ (Outcome)</p>	<p>(1) ได้ข้อมูลสำหรับการท่องเที่ยวพืชรักษ์ที่มีชีวิตเมืองเก่าตะกั่วป่า อย่างเป็นองค์รวม ทั้งเรื่องอาคาร สถานที่ วัฒนธรรม วิถีชีวิต และ ประเพณี</p> <p>(2) เกิดพืชรักษ์ที่มีชีวิต</p> <p>(3) นักท่องเที่ยวได้รับความพึงพอใจเพิ่มขึ้นจากการได้รับข้อมูล วัฒนธรรมประเพณีของชาวบ้าน</p> <p>(4) นักท่องเที่ยวได้ใช้เวลาอยู่ในเมืองมากขึ้น</p> <p>(5) ส่งเสริมให้เกิดการประกอบอาชีพ สนับสนุนด้านการบริการ เพิ่มขึ้นต่อนักท่องเที่ยว</p> <p>(6) เมืองเก่าตะกั่วป่า เป็นที่รู้จักมากขึ้นทั้งไทยและต่างประเทศ</p> <p>(7) เป็นเมืองเก่าตัวอย่างในแง่ความสำเร็จในการเริ่มต้นเมืองที่เป็น พืชรักษ์ที่มีชีวิต</p>

แบบ จ.1-1
(Project Briefรายโครงการ)

แบบฟอร์มโครงการแบบย่อ (Project Brief) ของโครงการสำคัญภายใต้งบประมาณของจังหวัด
ประเด็นการพัฒนาจังหวัด 1. เสริมสร้างคุณภาพการท่องเที่ยวเชิงนิเวศครบวงจร

หัวข้อ	รายละเอียด																					
๑. ชื่อโครงการสำคัญ	งานเทศกาลอาหารทะเลและของดีจังหวัดพังงา (Phangnga Seafood Festival)																					
2. ชื่อแผนงาน	ส่งเสริมการตลาดและประชาสัมพันธ์การท่องเที่ยวอย่างมี ประสิทธิภาพให้สอดคล้องกับตลาดยุคใหม่																					
3. แนวทางการพัฒนา	ส่งเสริมการตลาดและประชาสัมพันธ์การท่องเที่ยวอย่างมี ประสิทธิภาพให้สอดคล้องกับตลาดยุคใหม่																					
๔. หลักการและเหตุผล	จากสถานการณ์การระบาดของเชื้อไวรัสโคโรนา ๒๐๑๙ (โควิด-๑๙) ทำให้การท่องเที่ยวหยุดชะงักลง จึงจำเป็นต้องมีการจัด กิจกรรมเพื่อดึงดูดนักท่องเที่ยวด้วยการใช้อาหารทะเลและของดี จังหวัดพังงา เพื่อสร้างความประทับใจแก่นักท่องเที่ยว และช่วยสร้าง รายได้หมุนเวียนในพื้นที่ ช่วยฟื้นฟูเศรษฐกิจภาคท่องเที่ยว กระจาย รายได้สู่ชุมชนท้องถิ่น																					
๕. วัตถุประสงค์ของโครงการ	เพื่อส่งเสริมวัฒนธรรมประเพณีและวิถีชีวิตที่โดดเด่นให้เป็นกิจกรรม การท่องเที่ยวของจังหวัด และสร้างความพร้อมในการเป็นเมือง ท่องเที่ยวหลัก เกิดสร้างรายได้และการกระจายลงสู่ชุมชนของจังหวัด พังงาให้เพิ่มมากขึ้น																					
๖. ตัวชี้วัดและค่าเป้าหมาย																						
	<table border="1"> <thead> <tr> <th>ตัวชี้วัด</th> <th>หน่วยนับ</th> <th>ปี 2566 (ผล)</th> <th>ปี 2567 แผน</th> <th>ปี 2568 แผน</th> <th>ปี 2569 แผน</th> <th>ปี2570 แผน</th> </tr> </thead> <tbody> <tr> <td>๑. รายได้เพิ่มภาคการ ท่องเที่ยว</td> <td>ร้อยละที่ เพิ่มขึ้น</td> <td>5%</td> <td>6%</td> <td>7%</td> <td>8%</td> <td>9%</td> </tr> <tr> <td>๒. จำนวน นักท่องเที่ยวเพิ่มขึ้น</td> <td>ร้อยละที่ เพิ่มขึ้น</td> <td>5%</td> <td>7%</td> <td>9%</td> <td>11%</td> <td>12%</td> </tr> </tbody> </table>	ตัวชี้วัด	หน่วยนับ	ปี 2566 (ผล)	ปี 2567 แผน	ปี 2568 แผน	ปี 2569 แผน	ปี2570 แผน	๑. รายได้เพิ่มภาคการ ท่องเที่ยว	ร้อยละที่ เพิ่มขึ้น	5%	6%	7%	8%	9%	๒. จำนวน นักท่องเที่ยวเพิ่มขึ้น	ร้อยละที่ เพิ่มขึ้น	5%	7%	9%	11%	12%
ตัวชี้วัด	หน่วยนับ	ปี 2566 (ผล)	ปี 2567 แผน	ปี 2568 แผน	ปี 2569 แผน	ปี2570 แผน																
๑. รายได้เพิ่มภาคการ ท่องเที่ยว	ร้อยละที่ เพิ่มขึ้น	5%	6%	7%	8%	9%																
๒. จำนวน นักท่องเที่ยวเพิ่มขึ้น	ร้อยละที่ เพิ่มขึ้น	5%	7%	9%	11%	12%																
๗. พื้นที่เป้าหมาย	อ.ตะกั่วป่า จ.พังงา																					

หัวข้อ	รายละเอียด
๘. กิจกรรมหลัก งบประมาณ ผู้รับผิดชอบ หน่วยงานที่เกี่ยวข้อง	จัดงานเทศกาลอาหารทะเลและของดีจังหวัดพังงา 2,000,000.- บาท สำนักงานการท่องเที่ยวและกีฬาจังหวัดพังงา สมาคมธุรกิจการท่องเที่ยวจังหวัดพังงา
๙. หน่วยงานดำเนินการ	สำนักงานการท่องเที่ยวและกีฬาจังหวัดพังงา
๑๐. ระยะเวลาในการดำเนินโครงการ	1 ตุลาคม 2565 - 30 กันยายน 2566
๑๑. งบประมาณ	2,000,000.- บาท
๑๒. ผลผลิต (Output)	1. จังหวัดพังงามีกิจกรรมส่งเสริมการท่องเที่ยวในรูปแบบที่หลากหลาย รองรับการท่องเที่ยวของจังหวัดพังงาได้ตลอดทั้งปี 2. ชาวบ้านมีงานทำและสร้างรายได้ให้กับครอบครัว 3. มีนักท่องเที่ยวเดินทางเข้ามาท่องเที่ยวในจังหวัดพังงาเพิ่มมากขึ้น 4. นักท่องเที่ยวพักอาศัยในจังหวัดพังงายาวนานมากขึ้น
๑๓. ผลลัพธ์จากการดำเนินโครงการ (Outcome)	1. จังหวัดพังงาเป็นที่รู้จักของนักท่องเที่ยวทั้งชาวไทยและชาวต่างประเทศมากขึ้น 2. ส่งเสริมการท่องเที่ยวและ 3. กระตุ้นเศรษฐกิจสร้างรายได้ให้กับผู้ประกอบการ ร้านค้าและประชาชนในจังหวัดพังงาและใกล้เคียง

แบบ จ.1-1
(Project Briefรายโครงการ)

แบบฟอร์มโครงการแบบย่อ (Project Brief) ของโครงการสำคัญภายใต้งบประมาณของจังหวัด
ประเด็นการพัฒนาจังหวัด 1. เสริมสร้างคุณภาพการท่องเที่ยวเชิงนิเวศครบวงจร

หัวข้อ	รายละเอียด
1. ชื่อโครงการสำคัญ	พังงาโมเดล หมู่บ้านแห่งความสุข
2. ชื่อแผนงาน	ส่งเสริมการตลาดและประชาสัมพันธ์การท่องเที่ยวอย่างมีประสิทธิภาพให้สอดคล้องกับตลาดยุคใหม่
3. แนวทางการพัฒนา	ส่งเสริมการตลาดและประชาสัมพันธ์การท่องเที่ยวอย่างมีประสิทธิภาพให้สอดคล้องกับตลาดยุคใหม่
4. หลักการและเหตุผล	<p>(1.1) ที่มา :</p> <p>หมู่บ้านดั้งเดิมของไทยมีองค์ประกอบของหลายๆครอบครัวอยู่ร่วมกัน มีวิถีชีวิต, ความเชื่อ, และขนบธรรมเนียมประเพณี ที่เป็นเอกลักษณ์เฉพาะตัว การพึ่งพิงดูแลช่วยเหลือเกื้อกูลกันของสมาชิกในหมู่บ้านเป็นความงดงามที่สืบทอดจากรุ่นสู่รุ่น หากแต่วิถีชีวิตสมัยใหม่ ความเชื่อใหม่ๆที่มาพร้อมกับวัตถุนิยมทำให้ความสุขในชุมชนลดน้อยลง ขนบธรรมเนียมและอัตลักษณ์เดิมถูกละทิ้ง การสร้างชุมชนท่องเที่ยว เราคาดหวังให้ผู้มาเยือนได้รับความสุขและความประทับใจ ซึ่งจะประสพผลสำเร็จได้นั้นต้องเริ่มต้นจากความสุขในชุมชนก่อน</p> <p>(1.2) สรุปสาระสำคัญ</p> <p>สภาพปัญหา / ความต้องการ : โครงการพังงาโมเดล หมู่บ้านแห่งความสุข ท่องเที่ยวเชิงส่งเสริมสุขภาพ จำเป็นจะต้องหาพื้นที่ต้นแบบหมู่บ้านแห่งความสุขนำร่องตำบลละ 1 หมู่บ้าน โดยใช้ Happy model wellness tourism เป็นตัวชี้วัด มีองค์ประกอบ</p> <ul style="list-style-type: none"> - การกินดี - อยู่ดี - สุขภาพดี - แบ่งปันดี

หัวข้อ	รายละเอียด
	<p>☀ กินดี (Eat well) หมู่บ้านมีความมั่นคงทางอาหาร มีศักยภาพที่จะใช้แหล่งอาหารและวัตถุดิบในการสร้างสรรค์ผลิตภัณฑ์อาหารที่มีคุณภาพและดีต่อสุขภาพ มีแม่ครัวฝีมือเลิศ ตันตำรับอาหารชนมร่อยในพื้นที่ ที่จะทำให้แขกผู้มาเยือนติดใจในรสชาตินำไปบอกต่อและซื้อเป็นของฝาก เมื่อมองความมั่นคงทางอาหารในมิติทางเศรษฐกิจหมู่บ้านที่ “กินดี” จะมีภูมิคุ้มกันตนเองทางด้านเศรษฐกิจผู้คนประกอบอาชีพที่สุจริตไม่มีผู้ยากจนอดอยากหิวโหยในหมู่บ้าน</p> <p>☀ อยู่ดี (Live well) หมู่บ้านที่ “อยู่ดี” จะมีการจัดการสภาพแวดล้อมให้เอื้อต่อการมีสุขภาพดีซึ่งนับเป็นมิติทางสิ่งแวดล้อม ครัวเรือนชุมชนมีการจัดการที่เป็นระบบระเบียบสวยงาม ลดการเผาขยะ, ลดการใช้สารเคมีและวัสดุที่ทำลายธรรมชาติในการประกอบอาชีพและการใช้ชีวิตประจำวัน มีการจัดการเรื่องฝุ่น, ขยะ, และน้ำเสีย มีแผนการจัดการตนเองด้านสิ่งแวดล้อมของหมู่บ้านอย่างเป็นรูปธรรม มีแผนงานโครงการที่จะทำให้ทุกชีวิตรวมทั้งนักท่องเที่ยว มีความสุขเมื่อได้เยือนหมู่บ้าน</p> <p>☀ สุขภาพดี (Fit Well) เป็นมิติที่เน้นด้านคุณภาพชีวิต หมู่บ้านให้ความสนใจในเรื่องของการออกกำลังกาย การส่งเสริมกีฬาที่สอดคล้องกับบริบทหรือความชำนาญในพื้นที่ หมู่บ้านพึ่งพาตนเองด้านสุขภาพด้วยการผลิตอาหารที่มีคุณประโยชน์และพืชสมุนไพรไทย รวมทั้งมีแผนการจัดการตนเองด้านคุณภาพชีวิตให้ปลอดภัยจากโรคNCDsและสารเสพติด หมู่บ้านสามารถต่อยอดกิจกรรมด้านสุขภาพเป็นการท่องเที่ยวเชิงสุขภาพได้</p> <p>☀ แบ่งปันดี (Give well) เป็นมิติทางสังคมที่เกื้อหนุนและจุนเจือ ผู้นำและชุมชนมีธรรมาภิบาล ใช้กระบวนการมีส่วนร่วม ในการตัดสินใจทุกขั้นตอน ทั้งด้านการแก้ปัญหาและพัฒนาในพื้นที่ มีการจัดการผลประโยชน์จากการท่องเที่ยวอย่างเป็นระบบ มีการกระจายให้สมาชิกในหมู่บ้านได้รับผลประโยชน์อย่างทั่วถึงและเป็นธรรม</p> <p>ความเร่งด่วน : (ระดับความจำเป็นเร่งด่วน) : ผลกระทบจากสถานการณ์โควิด พังงาจำเป็นต้องปรับรูปแบบการท่องเที่ยวให้เป็นรูปแบบการท่องเที่ยวที่มีภูมิคุ้มกันตนเอง ฉะนั้นหากทุกหมู่บ้านและชุมชนในจังหวัดพังงานำแนวทางหมู่บ้านแห่งความสุขผนวกกับการส่งเสริมการท่องเที่ยวเชิงสุขภาพ(Happy Model and Wellness Tourism Village)ไปปรับใช้ พังงาจะเป็นจังหวัดที่น่าเที่ยวที่สุดแห่งหนึ่งในประเทศไทย รวมทั้งนำมาสู่การพัฒนาและส่งเสริมคุณภาพชีวิตของคนในพื้นที่ทำให้ชุมชนเข้มแข็งและมั่นคง มีภูมิคุ้มกันตนเองได้อย่างยั่งยืน</p>

หัวข้อ	รายละเอียด																													
๕. วัตถุประสงค์ของโครงการ	<p>1. เพื่อสร้างหมู่บ้านท่องเที่ยวที่มีองค์ประกอบการพัฒนาที่ยั่งยืนโดยเน้นด้าน wellness tourism และประยุกต์หลักการ Happy model ได้ครบตามบริบทของพื้นที่กระจายทั่วทุกตำบลในจังหวัดพังงา</p> <p>2. เพื่อใช้การท่องเที่ยวเป็นเครื่องมือในการพัฒนาหมู่บ้านพึ่งพาตนเอง ที่ครอบคลุมทั้งด้านเศรษฐกิจ, สังคม, คุณภาพชีวิต, และสิ่งแวดล้อม สู่สังคมพังงาแห่งความสุขที่ยั่งยืน</p>																													
๖. ตัวชี้วัดและค่าเป้าหมาย	<table border="1"> <thead> <tr> <th rowspan="2">ตัวชี้วัด</th> <th colspan="5">ค่าเป้าหมาย</th> </tr> <tr> <th>2563</th> <th>2564</th> <th>2565</th> <th>2566</th> <th>2563 - 2566</th> </tr> </thead> <tbody> <tr> <td>ชุมชนมีแผนและมีการจัดการตนเองในทุกมิติ</td> <td>-</td> <td>20 ชุมชน</td> <td>30 ชุมชน</td> <td>48 ชุมชน</td> <td></td> </tr> <tr> <td>รายได้รวมของชุมชนเพิ่มขึ้น</td> <td>5 %</td> <td>10 %</td> <td>15 %</td> <td>20 %</td> <td></td> </tr> <tr> <td>จำนวนผู้ยากไร้ในชุมชนลดลง</td> <td>-</td> <td>-</td> <td>-</td> <td>0</td> <td></td> </tr> </tbody> </table>	ตัวชี้วัด	ค่าเป้าหมาย					2563	2564	2565	2566	2563 - 2566	ชุมชนมีแผนและมีการจัดการตนเองในทุกมิติ	-	20 ชุมชน	30 ชุมชน	48 ชุมชน		รายได้รวมของชุมชนเพิ่มขึ้น	5 %	10 %	15 %	20 %		จำนวนผู้ยากไร้ในชุมชนลดลง	-	-	-	0	
ตัวชี้วัด	ค่าเป้าหมาย																													
	2563	2564	2565	2566	2563 - 2566																									
ชุมชนมีแผนและมีการจัดการตนเองในทุกมิติ	-	20 ชุมชน	30 ชุมชน	48 ชุมชน																										
รายได้รวมของชุมชนเพิ่มขึ้น	5 %	10 %	15 %	20 %																										
จำนวนผู้ยากไร้ในชุมชนลดลง	-	-	-	0																										
๗. พื้นที่เป้าหมาย	จ.พังงา																													
๘. กิจกรรรมหลัก งบประมาณ ผู้รับผิดชอบ หน่วยงานที่เกี่ยวข้อง	<p>โครงการพังงาโมเดล หมู่บ้านแห่งความสุข</p> <p>6,223,840.- บาท</p> <p>สำนักงานการท่องเที่ยวและกีฬาจังหวัดพังงา</p> <p>หอการค้าจังหวัดพังงา</p>																													
๙. หน่วยงานดำเนินการ	สำนักงานการท่องเที่ยวและกีฬาจังหวัดพังงา																													
๑๐. ระยะเวลาในการดำเนินโครงการ	1 ตุลาคม 2565 - 30 กันยายน 2566																													
๑๑. งบประมาณ	6,223,840.- บาท																													
๑๒. ผลผลิต (Output)	<p>1. คณะกรรมการหมู่บ้านที่มีศักยภาพ 48 คณะ</p> <p>2. หมู่บ้านต้นแบบท่องเที่ยวเชิงส่งเสริมสุขภาพ (Wellness Tourism Village)</p> <p>3. เครือข่ายท่องเที่ยวหมู่บ้าน 48 หมู่บ้าน</p>																													
๑๓. ผลลัพธ์จากการดำเนินโครงการ (Outcome)	<p>1. ชุมชนท่องเที่ยวเข้มแข็งจัดการตนเองได้ ทั้งหมดของเศรษฐกิจ สังคม คุณภาพชีวิตและสิ่งแวดล้อม</p> <p>2. ต้นแบบที่จะขยายผลไปสู่ชุมชนอื่น</p> <p>3. พังงาแห่งความสุขที่ยั่งยืน ทั้งผู้อาศัย และผู้มาเยือน</p>																													

แบบ จ.1-1
(Project Briefรายโครงการ)

แบบฟอร์มโครงการแบบย่อ (Project Brief) ของโครงการสำคัญภายใต้งบประมาณของจังหวัด
ประเด็นการพัฒนาจังหวัด ข้อที่ ๑ : ส่งเสริมคุณภาพการท่องเที่ยวเชิงนิเวศครบวงจร

หัวข้อ	รายละเอียด
๑. ชื่อโครงการ	โครงการส่งเสริมการท่องเที่ยวเชิงศาสนา ศิลปะ วัฒนธรรม อำเภอตะกั่วป่า จังหวัด
๒. ชื่อแผนงาน	สร้างคุณค่าและมูลค่าเพิ่มให้กับสินค้าและบริการพื้นฐานของเอกลักษณ์ อัตลักษณ์ และภูมิปัญญาของท้องถิ่น
๓. ชื่อแผนงาน	สร้างคุณค่าและมูลค่าเพิ่มให้กับสินค้าและบริการพื้นฐานของเอกลักษณ์ อัตลักษณ์ และภูมิปัญญาของท้องถิ่น
๔. ความสำคัญของโครงการ หลักการและเหตุผล	<p>อำเภอตะกั่วป่า แต่เดิมเป็นเมืองเรียกว่า เมืองตะกั่วป่า แต่ในสมัย โบราณคือเมือง ตะโกลา เป็นเมืองท่าสำคัญเมืองหนึ่ง ทางฝั่งทะเลด้าน ตะวันตกภาคใต้ของประเทศไทยมาแต่โบราณกาล และเป็นเมืองที่มีความ เจริญรุ่งเรืองมาพร้อมๆ กับเมืองนครศรีธรรมราชและเมืองไทรบุรี ชาวพื้นเมืองเดิมเป็นชาวป่าพวกหนึ่ง เรียกว่าซาไก ต่อมาชาวมาลาญได้ อพยพเข้ามาตั้งหลักแหล่งในดินแดนแถบนี้ประมาณ พ.ศ. ๒๐๐-๓๐๐ พระเจ้าอโศกมหาราช จักรพรรดิแห่งประเทศอินเดียได้ยกกองทัพมา ปราบแคว้น กลิงคราชในอินเดียตะวันออกเฉียงใต้ ชาวกลิงคราช บาง พวกได้อพยพหลบภัยจากถิ่นฐานมาขึ้นที่เมืองตะกั่วป่าและเมือง ใกล้เคียง เช่น เมืองตะกั่วทุ่ง ถลาง เป็นต้น ชาวกลิงคราชเหล่านั้นได้นำ อาจารย์ที่มีความรู้ด้านต่างๆ มาเผยแพร่ในดินแดน ดังปรากฏฝีมือ ในทางช่างไว้เป็นหลักฐาน คือ การขุดพบศิลาจารึกอักษรทมิฬและได้ หลักฐานเป็นเทวรูป จำนวน ๓ องค์ ที่ปากเวียง (เมืองตะกั่วป่าเดิม) มี ผู้ให้ความเห็นยืนยันว่า เทวรูปองค์หนึ่งเป็นรูปพระศิวะ ส่วนอีกองค์ยัง ไม่มีนักโบราณคดีวินิจฉัยว่ามีความหมายอย่างไร นอกจากประชาชน เรียกเทวรูปสามองค์นี้ว่า พระนารายณ์ พระลักษมณ์ และนางสีดา เทวรูปทั้งสามองค์นี้เป็นปติมากรรมฝ่ายอินเดียทั้งสิ้น</p> <p>เมืองตะกั่วป่า เป็นเมืองท่าที่สำคัญที่ชนต่างชาติทางตะวันตกรู้จักกัน ดี โดยเฉพาะชนชาติอินเดียมาถึงก่อนชาติอื่นๆ ดังปรากฏตามหลักฐาน ในหนังสือมิลินทปัญญา ซึ่งได้เขียนไว้ประมาณ พ.ศ. ๕๐๐ ชาวอินเดีย เรียกเมืองตะกั่วป่านี้ว่าเมืองตกลอนในภาษาบาลี และกุลในภาษาสิงหล ในเวลาต่อมา มีชนชาติกรีก (Cladius Ptolemy) อาหรับและเปอร์เซีย เข้ามาทำการค้าขายติดต่อด้วยปรากฏตามจดหมายเหตุของ</p>

หัวข้อ	รายละเอียด
	<p>คลาดีอุส ปโตเลมี เรียกเมืองนี้ว่าตะโกลา อาหารับเรียก กะละ หรือกะโละ</p> <p>อาคารที่ว่าการอำเภอตะกั่วป่า (หลังเก่า) เป็นสถาปัตยกรรมที่มีอยู่รูปทรงแบบเดียวกับศาลากลางจังหวัดพังงาหลังเก่า สร้างขึ้นเมื่อปี พ.ศ. ๒๔๗๒ เพื่อใช้เป็นศาลากลางจังหวัดตะกั่วป่า จนเมื่อวันที่ ๑ เมษายน พ.ศ. ๒๔๗๕ ในสมัยรัชกาลที่ ๗ แห่งกรุงรัตนโกสินทร์ จังหวัดตะกั่วป่าถูกลดฐานะเป็นอำเภอ เนื่องจากภาวะเศรษฐกิจของชาติตกต่ำอย่างมาก ศาลากลางจังหวัดตะกั่วป่าแห่งนี้ จึงใช้เป็นที่ว่าการอำเภอ ตะกั่วป่าตั้งแต่บัดนั้นเป็นต้นมา ที่ว่าการอำเภอตะกั่วป่า เป็นโบราณสถานที่มีคุณค่าด้านสถาปัตยกรรม ลักษณะตัวอาคารเป็นคอนกรีตเสริมเหล็ก ผังก่ออิฐถือปูน พื้นอาคารเป็นไม้สักมีทางเดินส่วนหน้าตลอดตัวอาคารหลังคาทรงปั้นหยา ไปด้วยกระเบื้องหินทรายลูกฟูก เป็นสถาปัตยกรรมชิโนโปรตุกีสประยุกต์ และได้รับการขึ้นทะเบียนเป็นโบราณสถานจากกรมศิลปากร</p> <p>การแสดงออกทางด้านนาฏศิลป์โขนและนาฏศิลป์พื้นบ้านภาคใต้ นอกจากเป็นไปเพื่อความบันเทิงแล้ว ยังเป็นกิจกรรมที่ช่วยส่งเสริม อนุรักษ์ เอกลักษณ์ของความเป็นชาติเอาไว้ และเสริมสร้างความมั่นคงทางอารมณ์และจิตใจ (EQ) ให้กับผู้เข้าร่วมกิจกรรมได้เป็นอย่างดี อีกทั้งยังเป็นการสร้างรายได้ระหว่างเรียนให้กับเยาวชนที่มีความสามารถ ทางด้านนาฏศิลป์ ให้มีรายได้ระหว่างเรียนให้กับเยาวชนที่มีความสามารถ ทางด้านนาฏศิลป์ ให้มีรายได้ระหว่างเรียน และสนองพระราชเสาวนีย์ในสมเด็จพระนางเจ้าสิริกิติ์ พระบรมราชินีพันปีหลวง ที่เกรงว่าการแสดงโขนจะสูญหายไปจากประเทศไทยจึงอยากให้เยาวชนไทยรุ่นใหม่แสดงโขน และดูโขนเป็นให้เป็นเอกลักษณ์ของชาติไทยสืบไป จากเหตุผลดังกล่าว จึงมีแนวคิดที่สนับสนุนส่งเสริมให้เกิดการเรียนรู้ และพัฒนาให้นักเรียนหรือเยาวชนที่สนใจ ให้มีความชำนาญในนาฏศิลป์ สาขาการแสดงโขนและนาฏศิลป์พื้นบ้านภาคใต้ และเผยแพร่ประชาสัมพันธ์การท่องเที่ยวตามเทศกาลให้ชุมชนและนักท่องเที่ยวมากขึ้นต่อไป</p>

หัวข้อ	รายละเอียด
<p>๕. วัตถุประสงค์ของโครงการ</p>	<p>(๑) จัดทำหอศิลป์วัฒนธรรมเมืองตะกั่วป่า เพื่อให้ข้อมูลทางประวัติศาสตร์และวัฒนธรรมอารยธรรมลุ่มตะกั่วป่าแก่นักท่องเที่ยวทั้งชาวไทยชาวต่างชาติ อย่างเป็นระบบ</p> <p>(๒) เพื่อส่งเสริมการท่องเที่ยวและการจัดทำท่องเที่ยวให้มีความหลากหลาย</p> <p>(๓) เพื่อให้ได้จุด (Land Mark) ให้นักท่องเที่ยวและประชาชนในพื้นที่และพื้นที่ใกล้เคียงได้มีความประทับใจและเป็นที่ยึดจุดประวัติศาสตร์ความเป็นมา ประเพณีการแต่งกาย สัตว์ที่หายากที่มีอยู่ในพื้นที่ของอำเภอตะกั่วป่ามากยิ่งขึ้น</p> <p>(๔) มีชุดการแสดงโขนนาฏศิลป์ภาคใต้สร้างความประทับใจแก่นักท่องเที่ยวทั้งชาวไทยและชาวต่างชาติ</p> <p>(๕) เพื่อสืบสานเอกลักษณ์ของชาติ และสนองพระราชเสาวนีย์ในสมเด็จพระนางเจ้าสิริกิติ์ พระบรมราชชนนีพันปีหลวง</p>
<p>๖. ตัวชี้วัดและค่าเป้าหมาย</p>	<p>(๑) มีนักท่องเที่ยวทั้งชาวไทยและชาวต่างชาติเข้ามาเที่ยวชมในพื้นที่อำเภอตะกั่วป่าเพิ่มมากขึ้น</p> <p>(๒) เอกลักษณ์ศิลปวัฒนธรรมได้รับการสืบสาน</p>
<p>๗. พื้นที่เป้าหมาย</p>	<p>บริเวณศูนย์ราชการอำเภอตะกั่วป่า ครอบคลุมพื้นที่อาคารที่ว่าการอำเภอตะกั่วป่า (หลังเก่า)</p>
<p>๘. กิจกรรมหลัก</p>	<p>จัดทำหอศิลป์วัฒนธรรมเมืองตะกั่วป่า ส่งเสริมอนุรักษ์ศิลปวัฒนธรรม การแสดงโขนและการแสดงศิลปะพื้นบ้านภาคใต้ เสริมสร้างคุณภาพด้านการท่องเที่ยวให้มีความสมบูรณ์และหลากหลายมากยิ่งขึ้น</p>
<p>๘.๑ กิจกรรมหลักที่ ๑ งบประมาณ ผู้รับผิดชอบ หน่วยงานที่เกี่ยวข้อง</p>	<p>จัดทำหอศิลป์วัฒนธรรมอารยธรรมลุ่มน้ำตะกั่วป่า ๑๐,๒๕๘,๐๐๐ ที่ทำการปกครองอำเภอตะกั่วป่า ที่ทำการปกครองจังหวัดพังงา</p>
<p>๘.๒ กิจกรรมหลักที่ ๒ งบประมาณ ผู้รับผิดชอบ หน่วยงานที่เกี่ยวข้อง</p>	<p>ส่งเสริมศิลปวัฒนธรรมการแสดง ชุดโขน- นาฏศิลป์พื้นบ้านภาคใต้ ๒,๐๑๑,๕๐๐ ที่ทำการปกครองอำเภอตะกั่วป่า ที่ทำการปกครองจังหวัดพังงา</p>

หัวข้อ	รายละเอียด
๙. หน่วยงานดำเนินงาน	ที่ทำการปกครองอำเภอตะกั่วป่า
๑๐. ระยะเวลาในการดำเนินงาน	๑ ตุลาคม ๒๕๖๔ ถึง ๓๐ กันยายน ๒๕๖๕
๑๑. งบประมาณ	๑๒,๒๙๑,๕๐๐.-
๑๒. ผลผลิต (output)	(๑) อาคารที่ว่าการอำเภอตะกั่วป่า (หลังเก่า) ที่ถูกปรับปรุงเป็นหอศิลปวัฒนธรรมเมืองตะกั่วป่า (๒) ชุดศิลปะการแสดงโขน-นาฏศิลป์พื้นบ้านภาคใต้
๑๓. ผลที่คาดว่าจะได้รับ (Outcome)	(๑) นักท่องเที่ยวทั้งชาวไทยและชาวต่างชาติเข้ามาเที่ยวชมในพื้นที่อำเภอตะกั่วป่าเพิ่มมากขึ้น (๒) เป็นจุด (Land Mark) ในการให้บริการข้อมูลทางด้านศิลปวัฒนธรรมแก่นักท่องเที่ยวและประชาชนอย่างเป็นระบบและสมบูรณ์ รวมทั้งสร้างความประทับใจแก่นักท่องเที่ยวที่มาเที่ยวชม (๓) เอกลักษณ์ศิลปวัฒนธรรมได้รับการสืบสาน (๔) นักเรียนได้รับการอบรมและฝึกทักษะในการแสดงโขน-นาฏศิลป์พื้นบ้านภาคใต้

แบบ จ.1-1
(Project Briefรายโครงการ)

แบบฟอร์มโครงการแบบย่อ (Project Brief) ของโครงการสำคัญภายใต้งบประมาณของจังหวัด

ประเด็นการพัฒนาจังหวัด ข้อที่ ๑ : สร้างเสริมคุณภาพการท่องเที่ยวเชิงนิเวศครบวงจร

หัวข้อ	รายละเอียด
1. ชื่อโครงการ	โครงการส่งเสริมการท่องเที่ยวเชิงศาสนา ศิลปะ วัฒนธรรม อำเภอตะกั่วป่า จังหวัด
2.ชื่อแผนงาน	สร้างคุณค่าและมูลค่าเพิ่มให้กับสินค้าและบริการบนฐานของเอกลักษณ์ อัตลักษณ์ และภูมิปัญญาของท้องถิ่น
3.ชื่อแผนงาน	สร้างคุณค่าและมูลค่าเพิ่มให้กับสินค้าและบริการบนฐานของเอกลักษณ์ อัตลักษณ์ และภูมิปัญญาของท้องถิ่น
4. หลักการและเหตุผล	อำเภอตะกั่วป่า แต่เดิมเป็นเมืองเรียกว่า เมืองตะกั่วป่า แต่ในสมัยโบราณ คือเมืองตะโกลา เป็นเมืองท่าสำคัญเมืองหนึ่ง ทางฝั่งทะเลด้านตะวันตก ภาคใต้ของประเทศไทยมาแต่โบราณกาล และเป็นเมืองที่มีความเจริญรุ่งเรือง มาพร้อมๆ กับเมืองนครศรีธรรมราชและเมืองไทรบุรี ชาวพื้นเมืองเดิมเป็น ชาวป่าพวกหนึ่ง เรียกว่าซาไก ต่อมาชาวมาลายูได้อพยพเข้ามาตั้งหลักแหล่ง ในดินแดนแถบนี้ประมาณ พ.ศ. ๒๐๐-๓๐๐ พระเจ้าอโศกมหาราช จักรพรรดิแห่งประเทศอินเดียได้ยกกองทัพมาปราบแคว้น กลิงคราชใน อินเดียตะวันออกเฉียงใต้ ชาวกลิงคราช บางพวกได้อพยพหลบภัยจากถิ่น ฐานมาขึ้นที่เมืองตะกั่วป่าและเมืองใกล้เคียง เช่น เมืองตะกั่วทุ่ง ถลาง เป็น ต้น ชาวกลิงคราชเหล่านั้นได้นำอาจารย์ที่มีความรู้ด้านต่างๆ มาเผยแพร่ใน ดินแดน ดังปรากฏฝีมือในทางช่างไว้เป็นหลักฐาน คือ การขุดพบศิลาจารึก อักษรทมิฬและได้หลักฐานเป็นเทวรูป จำนวน ๓ องค์ ที่ปากเวียง (เมือง ตะกั่วป่าเดิม) มีผู้ให้ความเห็นยืนยันว่า เทวรูปองค์หนึ่งเป็นรูปพระศิวะ ส่วน อีกองค์ยังไม่มึ่นักโบราณคดีวินิจฉัยว่ามีความหมายอย่างไร นอกจาก ประชาชนเรียกเทวรูปสามองค์นี้ว่า พระนารายณ์ พระลักษมณ์ และนางสีดา เทวรูปทั้งสามองค์นี้เป็นปติมากรรมฝ่ายอินเดียทั้งสิ้น เมืองตะกั่วป่า เป็นเมืองท่าที่สำคัญที่ชนต่างชาติทางตะวันตกรู้จักกันดี โดยเฉพาะชนชาติอินเดียมาถึงก่อนชาติอื่นๆ ดังปรากฏตามหลักฐานใน หนังสือมิลินทปัญหา ซึ่งได้เขียนไว้ประมาณ พ.ศ. ๕๐๐ ชาวอินเดียเรียก เมืองตะกั่วป่านี้ว่าเมืองตกลอลในภาษาบาลี และกลุในภาษาสิงหล ในเวลา ต่อมามีชนชาติกรีก (Cladius Ptolemy) อาหรับและเปอร์เซีย

หัวข้อ	รายละเอียด
	<p>เข้ามาทำการค้าขายติดต่อด้วยปรากฏตามจดหมายเหตุของ คลาดีอุส ปโตเลมี เรียกเมืองนี้ว่าตะโกลา อาหารับเรียก กะละ หรือกะโละละ</p> <p>อาคารที่ว่าการอำเภอตะกั่วป่า (หลังเก่า) เป็นสถาปัตยกรรมที่มีอยู่รูปทรงแบบเดียวกับศาลากลางจังหวัดพังงาหลังเก่า สร้างขึ้นเมื่อปี พ.ศ. ๒๔๗๒ เพื่อใช้เป็นศาลากลางจังหวัดตะกั่วป่า จนเมื่อวันที่ ๑ เมษายน พ.ศ. ๒๔๗๕ ในสมัยรัชกาลที่ ๗ แห่งกรุงรัตนโกสินทร์ จังหวัดตะกั่วป่าถูกลดฐานะเป็นอำเภอ เนื่องจากภาวะเศรษฐกิจของชาติตกต่ำอย่างมาก ศาลากลางจังหวัดตะกั่วป่าแห่งนี้ จึงใช้เป็นที่ว่าการอำเภอตะกั่วป่าตั้งแต่บัดนั้นเป็นต้นมา ที่ว่าการอำเภอตะกั่วป่า เป็นโบราณสถานที่มีคุณค่าด้านสถาปัตยกรรม ลักษณะตัวอาคารเป็นคอนกรีตเสริมเหล็ก ผนังก่ออิฐถือปูน พื้นอาคารเป็นไม้สักมีทางเดินส่วนหน้าตลอดตัวอาคารหลังคาทรงปั้นหยา ぶด้วยกระเบื้องหินทรายลูกฟูก เป็นสถาปัตยกรรมชิโนโปรตุกีสประยุกต์ และได้รับการขึ้นทะเบียนเป็นโบราณสถานจากกรมศิลปากร</p> <p>การแสดงออกทางด้านนาฏศิลป์โขนและนาฏศิลป์พื้นบ้านภาคใต้นอกจากเป็นไปเพื่อความบันเทิงแล้ว ยังเป็นกิจกรรมที่ช่วยส่งเสริม อนุรักษ์เอกลักษณ์ของความเป็นชาติเอาไว้ และเสริมสร้างความมั่นคงทางอารมณ์และจิตใจ (EQ) ให้กับผู้เข้าร่วมกิจกรรมได้เป็นอย่างดี อีกทั้งยังเป็นการสร้างรายได้ระหว่างเรียนให้กับเยาวชนที่มีความสามารถ ทางด้านนาฏศิลป์ ให้มีรายได้ระหว่างเรียนให้กับเยาวชนที่มีความสามารถ ทางด้านนาฏศิลป์ ให้มีรายได้ระหว่างเรียน และสนองพระราชเสาวนีย์ในสมเด็จพระนางเจ้าสิริกิติ์ พระบรมราชชนนีพันปีหลวง ที่เกรงว่าการแสดงโขนจะสูญหายไปจากประเทศไทยจึงอยากให้เยาวชนไทยรุ่นใหม่แสดงโขน และดูโขนเป็นให้เป็นเอกลักษณ์ของชาติไทยสืบไป จากเหตุผลดังกล่าว จึงมีแนวคิดที่สนับสนุนส่งเสริมให้เกิดการเรียนรู้ และพัฒนาให้นักเรียนหรือเยาวชนที่สนใจ ให้มีความชำนาญในนาฏศิลป์ สาขาการแสดงโขนและนาฏศิลป์พื้นบ้านภาคใต้ และเผยแพร่ประชาสัมพันธ์การท่องเที่ยวตามเทศกาลให้ชุมชนและนักท่องเที่ยวมากขึ้นต่อไป</p>
<p>5. วัตถุประสงค์ของโครงการ</p>	<p>(๑) จัดทำหอศิลปวัฒนธรรมเมืองตะกั่วป่า เพื่อให้ข้อมูลทางประวัติศาสตร์ และวัฒนธรรมอารยธรรมลุ่มตะกั่วป่าแก่นักท่องเที่ยวทั้งชาวไทยชาวต่างชาติ อย่างเป็นระบบ</p> <p>(๒) เพื่อส่งเสริมการท่องเที่ยวและการจัดทำท่องเที่ยวให้มีความหลากหลาย</p> <p>(๓) เพื่อให้ได้จุด (Land Mark) ให้แก่นักท่องเที่ยวและประชาชนในพื้นที่ และพื้นที่ใกล้เคียงได้มีความประทับใจและเป็นที่ยึดถือประวัติความเป็นมา ประเพณีการแต่งกาย สัตว์ที่หายากที่มีอยู่ในพื้นที่ของอำเภอตะกั่วป่ามากยิ่งขึ้น</p>

หัวข้อ	รายละเอียด
	(๔) มีชุดการแสดงโขนนาฏศิลป์ภาคใต้สร้างความประทับใจแก่นักท่องเที่ยวทั้งชาวไทยและชาวต่างชาติ (๕) เพื่อสืบสานเอกลักษณ์ของชาติ และสนองพระราชเสาวนีย์ในสมเด็จพระนางเจ้าสิริกิติ์ พระบรมราชชนนีพันปีหลวง
6. ตัวชี้วัดและค่าเป้าหมาย	(๑) มีนักท่องเที่ยวทั้งชาวไทยและชาวต่างชาติเข้ามาเที่ยวชมในพื้นที่อำเภอตะกั่วป่าเพิ่มมากขึ้น (๒) เอกลักษณ์ศิลปวัฒนธรรมได้รับการสืบสาน
7. พื้นที่เป้าหมาย	บริเวณศูนย์ราชการอำเภอตะกั่วป่า ครอบคลุมพื้นที่อาคารที่ว่าการอำเภอตะกั่วป่า (หลังเก่า)
8. กิจกรรมหลัก	จัดทำหอศิลปวัฒนธรรมเมืองตะกั่วป่า ส่งเสริมอนุรักษ์ศิลปวัฒนธรรมการแสดงโขนและการแสดงศิลปะพื้นบ้านภาคใต้ เสริมสร้างคุณภาพด้านการท่องเที่ยวให้มีความสมบูรณ์และหลากหลายมากยิ่งขึ้น
8.1 กิจกรรมหลักที่ 1 งบประมาณ ผู้รับผิดชอบ หน่วยงานที่เกี่ยวข้อง	จัดทำหอศิลปวัฒนธรรมอารยะธรรมลุ่มน้ำตะกั่วป่า ๑๐,๒๕๘,๐๐๐ ที่ทำการปกครองอำเภอตะกั่วป่า ที่ทำการปกครองจังหวัดพังงา
8.2 กิจกรรมหลักที่ 2 งบประมาณ ผู้รับผิดชอบ หน่วยงานที่เกี่ยวข้อง	ส่งเสริมศิลปวัฒนธรรมการแสดง ชุดโขน- นาฏศิลป์พื้นบ้านภาคใต้ ๒,๐๑๑,๕๐๐ ที่ทำการปกครองอำเภอตะกั่วป่า ที่ทำการปกครองจังหวัดพังงา
9. หน่วยงานดำเนินงาน	ที่ทำการปกครองอำเภอตะกั่วป่า
10. ระยะเวลาในการดำเนินงาน	๑ ตุลาคม ๒๕๖๔ ถึง ๓๐ กันยายน ๒๕๖๕
11. งบประมาณ	๑๒,๒๖๙,๕๐๐.-
12. ผลผลิต (output)	(๑) อาคารที่ว่าการอำเภอตะกั่วป่า (หลังเก่า) ที่ถูกปรับปรุงเป็นหอศิลปวัฒนธรรมเมืองตะกั่วป่า (๒) ชุดศิลปะการแสดงโขน-นาฏศิลป์พื้นบ้านภาคใต้
13. ผลที่คาดว่าจะได้รับ (Outcome)	(๑) นักท่องเที่ยวทั้งชาวไทยและชาวต่างชาติเข้ามาเที่ยวชมในพื้นที่อำเภอตะกั่วป่าเพิ่มมากขึ้น (๒) เป็นจุด (Land Mark) ในการให้บริการข้อมูลทางด้านศิลปวัฒนธรรมแก่นักท่องเที่ยวและประชาชนอย่างเป็นระบบและสมบูรณ์ รวมทั้งสร้างความประทับใจแก่นักท่องเที่ยวที่มาเที่ยวชม (๓) เอกลักษณ์ศิลปวัฒนธรรมได้รับการสืบสาน (๔) นักเรียนได้รับการอบรมและฝึกทักษะในการแสดงโขน-นาฏศิลป์พื้นบ้านภาคใต้

แบบสรุปโครงการแบบย่อ (Project idea)

ประเด็นยุทธศาสตร์จังหวัด/กลุ่มจังหวัด : สร้างเสริมคุณภาพการท่องเที่ยวเชิงนิเวศครบวงจร

หัวข้อ	รายละเอียด
๑. ชื่อโครงการ	พัฒนาศักยภาพ หมู่บ้าน OTOP นวัตกรรมสู่การท่องเที่ยวแบบ New Normal
๒. ชื่อแผนงาน	สร้างคุณภาพและเพิ่มมูลค่าให้กับสินค้าและบริการบนฐานของเอกลักษณ์ อัตลักษณ์ และภูมิปัญญาของท้องถิ่น
๓. แนวทางการพัฒนา	สร้างคุณภาพและเพิ่มมูลค่าให้กับสินค้าและบริการบนฐานของเอกลักษณ์ อัตลักษณ์ และภูมิปัญญาของท้องถิ่น
๔. หลักการและเหตุผล	<p>จากสถานการณ์แพร่ระบาดของโรคติดต่อเชื้อไวรัสโคโรนา ๒๐๑๙ (โควิด-๑๙) ส่งผลกระทบต่อการประกอบอาชีพของประชาชนเป็นวงกว้าง ชุมชนในจังหวัดเป้าหมายเกิดภาวะถดถอยทางรายได้ ไม่สามารถสร้างผลประกอบการให้เกิดขึ้นเหมือนเช่นเคย นอกจากนี้ยังเห็นว่าการประกอบอาชีพหลักของสมาชิกในชุมชนนั้น สามารถที่จะต่อยอดเพื่อเพิ่มช่องทางการสร้างรายได้ ในอีกหลากหลายรูปแบบ ท่ามกลางวิกฤติโรคระบาดในครั้งนี้ จังหวัดพังงาจึงได้เห็นโอกาสที่ดีในการสร้างรายได้แหล่งที่ ๒ ให้เกิดขึ้นแก่ชุมชน เพื่อหวังว่าในอนาคตชุมชนสามารถสร้างรายได้ในช่องทางที่หลากหลายมากขึ้น เพื่อหล่อเลี้ยงชีวิตและความเป็นอยู่ของสมาชิกในชุมชนได้อย่างยั่งยืน</p> <p>จังหวัดพังงา มีชุมชนท่องเที่ยว OTOP นวัตกรรม จำนวน ๓๓ ชุมชน กระจายอยู่ใน ๘ อำเภอ และในปี ๒๕๖๓ ได้มีการได้จัดประเภทชุมชนท่องเที่ยวในความรับผิดชอบเป็น ๔ ประเภท</p> <p>ระดับ A : ชุมชนท่องเที่ยวดาวเด่น (Attractive) คือ หมู่บ้าน/ชุมชน ที่พร้อมรับรองนักท่องเที่ยวได้เต็มรูปแบบ ระดับ B : ชุมชนท่องเที่ยวดาวรุ่ง (Brighten Star) คือ หมู่บ้าน/ชุมชน ที่มีโอกาสโดดเด่นในอนาคตหากได้รับการพัฒนาอย่างต่อเนื่อง ระดับ C : ชุมชนโดดเด่นเฉพาะด้าน (Case Study) คือ หมู่บ้าน/ชุมชนที่มีความโดดเด่นเฉพาะทาง สามารถสร้างชื่อเสียงจากอัตลักษณ์ได้</p> <p>ระดับ D : ชุมชนสินค้า OTOP (Delivery Products) คือ หมู่บ้าน/ชุมชน ที่เน้นการขายสินค้าชุมชนเป็นหลัก ซึ่งจังหวัดพังงามีชุมชน ระดับ A = ๗ ชุมชน , ระดับ B = ๑๑ ชุมชน , ระดับ C = ๙ ชุมชน , ระดับ D = ๖ ชุมชน</p>

หัวข้อ	รายละเอียด
	<p>ซึ่งจากจุดเด่นต่างๆของชุมชนในจังหวัดพังงา ทำให้ เล็งเห็นศักยภาพ ในการส่งเสริมและพัฒนาต่อยอดด้านการ ท่องเที่ยวโดยชุมชน โดยคัดเลือกชุมชน ประเภท A และ B ที่มี ศักยภาพและชุมชนต้องการพัฒนามาส่งเสริมให้เกิดความมั่งคั่ง ยั่งยืน โดยมุ่งหวังให้ชุมชนเป็นผู้ดำเนินการด้านการท่องเที่ยว ได้ ด้วยตนเอง ซึ่งจังหวัดพังงาร่วมกับภาคีการพัฒนา อาทิ เช่น บริษัท ประชารัฐรักสามัคคีพังงา (วิสาหกิจเพื่อสังคม) จำกัด ท่องเที่ยวและ กีฬาจังหวัดพังงา หอการค้าจังหวัดพังงา จะทำงานร่วมกับชุมชน เป้าหมาย ในการพัฒนาองค์ความรู้ และทักษะที่จำเป็นในการทำ ท่องเที่ยว เพื่อให้เป็นรากฐานในการดำเนินการด้านการท่องเที่ยว ด้วยตัวชุมชนเอง นำไปสู่การสร้างรายได้เสริมให้กับชุมชนและการ พัฒนาคุณภาพชีวิต ในอนาคต</p>
<p>๕. วัตถุประสงค์ของโครงการ</p>	<p>๑. เพื่อให้ชุมชนท่องเที่ยว OTOP นวัตวิถี มีองค์ความรู้ และทักษะด้านการบริหารจัดการ การท่องเที่ยวโดยชุมชน และม ีความพร้อมในการรองรับนักท่องเที่ยวหลังวิกฤตการณ์การแพ ระบาดของโรคติดเชื้อไวรัสโคโรนา ๒๐๑๙ ในรูปแบบวิถีชีวิตใหม่ (New Normal) ๒. เพื่อสร้างอาชีพ สร้างรายได้จากการท่องเที่ยวโดย ชุมชน ๓. ชุมชนมีความรู้ ความเข้าใจและเข้าถึงระบบมาตรฐาน SHA</p>
<p>๖. ตัวชี้วัดและค่าเป้าหมาย</p>	<p>๑. ชุมชนท่องเที่ยวมีการบริหารจัดการอย่างเป็นระบบและ มีความพร้อมรองรับนักท่องเที่ยวในรูปแบบปกติใหม่ (New Normal) จำนวน ๑๒ ชุมชน ๒. เกิดรายได้ในชุมชนท่องเที่ยว ๑๒ ชุมชน</p>
<p>๗. พื้นที่เป้าหมาย</p>	<p>พื้นที่เป้าหมาย ชุมชนท่องเที่ยว OTOP นวัตวิถี จำนวน ๑๒ ชุมชน</p>
<p>๘. กิจกรรมหลักของโครงการ</p>	<p>กิจกรรมที่ ๑ เพิ่มทักษะและเพิ่มมูลค่าสินค้าและบริการชุมชน กิจกรรมที่ ๒ การตกแต่งชุมชนเพื่อรองรับนักท่องเที่ยว กิจกรรมที่ ๓ ต่อยอดเพื่อความยั่งยืน</p>
<p>งบประมาณ ผู้รับผิดชอบ</p>	<p>๑๙,๐๘๐,๕๐๐ บาท สำนักงานพัฒนาชุมชนจังหวัดพังงา</p>
<p>๙. หน่วยงานดำเนินการ</p>	<p>สำนักงานพัฒนาชุมชนจังหวัดพังงา</p>
<p>๑๐. ระยะเวลาในการดำเนิน</p>	<p>๑ ปี</p>

หัวข้อ	รายละเอียด
โครงการ	
๑๑. งบประมาณ	๑๙,๐๘๐,๕๐๐ บาท
๑๒. ผลผลิต (Output)	<ul style="list-style-type: none"> • ผลผลิตของโครงการ <ol style="list-style-type: none"> ๑) ชุมชนมีองค์ความรู้ทักษะด้านการบริหารจัดการท่องเที่ยวโดยชุมชนและมีความพร้อมในการรองรับนักท่องเที่ยว ๒) สร้างอาชีพสร้างรายได้จากการท่องเที่ยวโดยชุมชน ๓) ชุมชนมีความรู้ ความเข้าใจและเข้าถึงระบบมาตรฐานในการรองรับนักท่องเที่ยว
๑๓. ผลลัพธ์จากการดำเนินโครงการ (Outcome)	<ol style="list-style-type: none"> ๑) ชุมชนสามารถบริหารจัดการการท่องเที่ยวได้อย่างมีคุณภาพและยั่งยืน ๒) ประชาชนในชุมชนท่องเที่ยวมีคุณภาพชีวิตที่ดี มีอาชีพ มีรายได้ ๓) ชุมชนมีระบบมาตรฐานรองรับการท่องเที่ยวและบริการ
ผู้รับผิดชอบ	นายประมวล วรรณศิษฐ์ ตำแหน่ง : พัฒนาการจังหวัดพังงา โทรศัพท์ : ๐๗๖ ๔๘๑๔๕๙
ผู้ประสานงาน	นางสาวศรียุญา ใจเย็น ตำแหน่ง: ผอ.กลุ่มงานยุทธศาสตร์การ พัฒนาชุมชน โทรศัพท์ : ๐๗๖ ๔๘๑๔๕๙

แบบสรุปโครงการแบบย่อ (Project idea)

ประเด็นยุทธศาสตร์จังหวัด/กลุ่มจังหวัด : ยกระดับคุณภาพชีวิตที่ดีความมั่นคงปลอดภัยเพื่อสร้างสังคมให้มั่นคงและน่าอยู่

หัวข้อ	รายละเอียด
๑. ชื่อโครงการ	โครงการส่งเสริมศักยภาพการผู้ประกอบการและผลิตภัณฑ์ชุมชน รองรับการท่องเที่ยวแบบ New normal
๒. ชื่อแผนงาน	เสริมสร้างความมั่นคงในอาชีพ
๓. แนวทางการพัฒนา	ยกระดับคุณภาพชีวิตที่ดีความมั่นคงปลอดภัยเพื่อสร้างสังคมให้มั่นคงและน่าอยู่
๔. หลักการและเหตุผล	จากสถานการณ์การแพร่ระบาดของโรคติดเชื้อไวรัสโคโรนา 2019 (COVID-19) ได้ส่งผลกระทบต่อความเป็นอยู่ของประชาชนทั้งด้านการดำรงชีวิตสภาพเศรษฐกิจและสังคมอย่างกว้างขวางทั้งในปัจจุบันและต่อเนื่องในระยะยาวเพื่อช่วยเหลือประชาชนผู้ได้รับผลกระทบให้มีอาชีพมีรายได้สำหรับการดำรงชีพการส่งเสริมและพัฒนาเศรษฐกิจระดับชุมชนก่อให้เกิดรายได้และแก้ปัญหาการว่างงานของคนในชุมชนที่ได้รับผลกระทบจากสถานการณ์ดังกล่าวการส่งเสริมศักยภาพของผู้ประกอบการในชุมชนและผลิตภัณฑ์ชุมชนเพื่อรองรับการท่องเที่ยวแบบ New normal จะช่วยบรรเทาความเดือดร้อนจากผลกระทบที่เกิดขึ้นเพื่อให้ชุมชนมีความสามารถในการสร้างอาชีพและรายได้ที่ยั่งยืน
๕. วัตถุประสงค์ของโครงการ	เพื่อส่งเสริมการผู้ประกอบการและผลิตภัณฑ์ชุมชนรองรับการท่องเที่ยวแบบ New normal ให้ชุมชนมีรายได้เพิ่มขึ้นอย่างยั่งยืนของโครงการเป้าหมาย
๖. ตัวชี้วัดและค่าเป้าหมาย	<p>ผลผลิตของโครงการและตัวชี้วัด</p> <ul style="list-style-type: none"> - ผลผลิตของโครงการ (โปรดระบุ) จำนวนผู้เข้าร่วมโครงการ จำนวน 5 กลุ่ม 75 คน ได้รับการฝึกอบรมสร้างความรู้และทักษะในการผลิตผ้าบาติก และได้รับสนับสนุน วัสดุ ในการผลิตผ้าบาติก - ตัวชี้วัด (โปรดระบุ) ผู้เข้าร่วมโครงการ จำนวน 5 กลุ่ม 75 คน มีรายได้ มีคุณภาพชีวิตที่ดีขึ้น
๗. พื้นที่เป้าหมาย	ในพื้นที่จังหวัดพังงา จำนวน 5 กลุ่ม กลุ่มละ 15 คน

หัวข้อ	รายละเอียด
<p>๘. กิจกรรมหลักของโครงการ</p> <p>งบประมาณ ผู้รับผิดชอบ</p>	<p>กิจกรรมที่ ๑ ฝึกอบรมส่งเสริมศักยภาพการผลิตผ้าบาติก กลุ่มละ ๒ วัน</p> <p>กิจกรรมที่ ๒ สนับสนุนวัสดุในการพัฒนาศักยภาพการผลิตผ้าบาติก</p> <p>๙๗๓,๕๐๐ บาท</p> <p>สำนักงานพัฒนาชุมชนจังหวัดพังงา</p>
๙. หน่วยงานดำเนินการ	สำนักงานพัฒนาชุมชนจังหวัดพังงา
๑๐. ระยะเวลาในการดำเนินโครงการ	๑ ปี
๑๑. งบประมาณ	๙๗๓,๕๐๐ บาท
๑๒. ผลผลิต (Output)	มีรายได้เกิดขึ้นจากการประกอบอาชีพ
๑๓. ผลลัพธ์จากการดำเนินโครงการ (Outcome)	กลุ่มเป้าหมายมีอาชีพ รายได้เพิ่มขึ้น มีคุณภาพชีวิตที่ดีขึ้น ลดความเหลื่อมล้ำทางสังคม และการเข้าถึงบริการของรัฐ
ผู้รับผิดชอบ	นายประมวล วรานุกิษฐ์ ตำแหน่ง : พัฒนาการจังหวัดพังงา โทรศัพท์ : ๐๗๖ ๔๘๑๔๕๙
ผู้ประสานงาน	นางสาวศรียุญา ใจเย็น ตำแหน่ง: ผอ.กลุ่มงานยุทธศาสตร์การพัฒนาชุมชน โทรศัพท์ : ๐๗๖ ๔๘๑๔๕๙

แบบ จ.1-1
(Project Briefรายโครงการ)

แบบฟอร์มโครงการแบบย่อ (Project Brief) ของโครงการสำคัญภายใต้งบประมาณของจังหวัด
ประเด็นการพัฒนาจังหวัด ข้อที่ ๑ : ส่งเสริมคุณภาพการท่องเที่ยวเชิงนิเวศครบวงจร

หัวข้อ	รายละเอียด
๑. ชื่อโครงการสำคัญ	โครงการพัฒนาส่งเสริมการท่องเที่ยวทางประวัติศาสตร์และวัฒนธรรมเชิงสร้างสรรค์
2. ชื่อแผนงาน	สร้างคุณค่าและมูลค่าเพิ่มให้กับสินค้าและบริการบนฐานของเอกลักษณ์ และภูมิปัญญาของท้องถิ่น
3. แนวทางการพัฒนา	สร้างคุณค่าและมูลค่าเพิ่มให้กับสินค้าและบริการบนฐานของเอกลักษณ์ และภูมิปัญญาของท้องถิ่น
4. หลักการและเหตุผล	<p>๑.๑ ที่มา : ตามนโยบายเร่งด่วนของรัฐบาลปัจจุบัน ได้ให้ความสำคัญต่อเรื่องการเพิ่มรายได้จากการท่องเที่ยว โดยมีเป้าหมาย คนไทยเที่ยวไทยและคนต่างชาติเที่ยวไทย โดยใช้มรดกทางวัฒนธรรม เป็นทุนส่งเสริมการท่องเที่ยวเพื่อการสร้างเอกลักษณ์และการผลิตสินค้าทางวัฒนธรรมในท้องถิ่น ซึ่งสอดคล้องกับแผนพัฒนาจังหวัดพังงาที่ให้ความสำคัญกับการพัฒนา และส่งเสริมการท่องเที่ยวด้านวัฒนธรรม การท่องเที่ยวเชิงนิเวศ และการท่องเที่ยวเชิงสุขภาพ โดยมุ่งสร้างรายได้ให้ประชาชนในจังหวัด ดังนั้นจังหวัดพังงาจึงกำหนดกรอบแนวทางการส่งเสริมอนุรักษ์ประเพณีศิลปวัฒนธรรม เพื่อเป็นทุนทางศิลปวัฒนธรรม นำไปสู่การพัฒนาต่อยอดด้านการท่องเที่ยวอย่างสร้างสรรค์ เพื่อให้เกิดคุณค่าทางสังคมและมูลค่าเพิ่มทางเศรษฐกิจ การท่องเที่ยว โดยการนำเอาเอกลักษณ์ วัฒนธรรม ภูมิปัญญาทางด้านวัฒนธรรม สร้างสรรค์ให้เป็นผลงานเพื่อสร้างมูลค่าทางเศรษฐกิจและบริการที่สร้าง “มูลค่าทางเศรษฐกิจ” และ “คุณค่าทางสังคม” ซึ่งตอบสนองความต้องการของผู้บริโภคในตลาดโลก</p> <p>จึงได้จัดทำโครงการพัฒนาส่งเสริมการท่องเที่ยวทางประวัติศาสตร์และวัฒนธรรมเชิงสร้างสรรค์ ในแหล่งท่องเที่ยว ด้านศาสนา ศิลปะและวัฒนธรรม บนพื้นฐานของภูมิปัญญาวัฒนธรรม เพื่อเป็นการเพิ่มขีดความสามารถในการพัฒนาให้มีความเหมาะสมในเชิงพื้นที่และสอดคล้องกับทิศทางการพัฒนาจังหวัด อันจะเป็นประโยชน์ในการสร้างคุณค่าและเพิ่มมูลค่าทางเศรษฐกิจของจังหวัดและประเทศชาติโดยรวมได้</p>

หัวข้อ	รายละเอียด
	<p>๑.๒ สรุปสาระสำคัญ : จังหวัดพังงามีทุนทางวัฒนธรรมที่หลากหลาย มีเครือข่ายและภาคีที่ร่วมทำงานกันอย่างเข้มแข็ง มีแหล่งท่องเที่ยวเชิงวัฒนธรรม แหล่งท่องเที่ยวเชิงเกษตรและแหล่งท่องเที่ยวเชิงนิเวศที่ยังคงงดงามเป็นธรรมชาติ มีวิถีการดำรงชีวิตที่ยังคงรักษาขนบธรรมเนียมประเพณีท้องถิ่น มีความเป็นอยู่ในวิถีชีวิตประจำวันแบบพึ่งพาอาศัยกัน มีวิถีชีวิตความเป็นอยู่โดยอาศัยภูมิปัญญาด้านอาหาร การดูแลสุขภาพ การดำเนินชีวิตแบบพึ่งพาธรรมชาติ สร้างความประทับใจของผู้พบเห็นทั้งชาวไทยและชาวต่างประเทศ มีวิถีชีวิตของผู้คนในชุมชนที่สะท้อนความเป็นอัตลักษณ์ที่โดดเด่นของพื้นที่ที่สามารถนำมาเป็นทุนสร้างคุณค่าทางสังคมและมูลค่าเพิ่มทางเศรษฐกิจ สร้างรายได้ให้กับครัวเรือน ชุมชนในพื้นที่เพิ่มขึ้น โดยสามารถพัฒนาวิถีการท่องเที่ยวในเชิงสุขภาพที่สอดคล้องกับวิถีของชุมชน โดยนำทุนทางวัฒนธรรมมาใช้กระบวนการส่งเสริมการท่องเที่ยวได้อย่างเต็มศักยภาพ</p> <p>ปัจจุบันแนวโน้มการท่องเที่ยว กำลังเกิดกระแสการมุ่งเน้นการท่องเที่ยวเชิงสร้างสรรค์ (Creative Tourism) กล่าวคือนักท่องเที่ยวเริ่มแสวงหาประสบการณ์ตรงจากการสัมผัสวัฒนธรรม การดำเนินชีวิตและศึกษาวิถีชีวิต ขนบธรรมเนียมประเพณีของชุมชนในแหล่งท่องเที่ยวมากขึ้น ทำให้การท่องเที่ยวลักษณะนี้จำเป็นต้องผสมผสานองค์ความรู้ทางวัฒนธรรมเข้ากับวิวัฒนาการของเทคโนโลยี ซึ่งสอดคล้องกับนโยบายของรัฐบาลที่มุ่งเน้นการพัฒนาเศรษฐกิจฐานความรู้และเศรษฐกิจเชิงสร้างสรรค์</p>
<p>5. วัตถุประสงค์ของโครงการ</p>	<p>๑. เพื่อส่งเสริมการท่องเที่ยวทางประวัติศาสตร์และวัฒนธรรมเชิงสร้างสรรค์ โดยนำอัตลักษณ์ที่โดดเด่นของจังหวัดมาเป็นสิ่งจูงใจเพื่อดึงดูดนักท่องเที่ยวให้มาเยี่ยมชมมาเยือนจังหวัดพังงา</p> <p>๒. เพื่อส่งเสริมกิจกรรมของกลุ่มเครือข่ายทางวัฒนธรรม ในการสร้างสรรค์แหล่งเรียนรู้ทางด้านศิลปวัฒนธรรม เพื่อสร้างสรรค์เมืองพังงาให้เป็นเมืองท่องเที่ยวเชิงวัฒนธรรมอย่างมีคุณค่า สามารถสร้างมูลค่าเพิ่มทางเศรษฐกิจได้อย่างยั่งยืน</p>

หัวข้อ	รายละเอียด			
6. ตัวชี้วัดและค่าเป้าหมาย	ตัวชี้วัดความสำเร็จ	วิธีวัดและประเมินผล	เครื่องมือและประเมินผล	ผู้รับผิดชอบ
	๑. มีเส้นทางการท่องเที่ยวทางประวัติศาสตร์และวัฒนธรรมเชิงสร้างสรรค์ อย่างน้อยอำเภอละ ๑ เส้นทาง	จำนวนเส้นทางการท่องเที่ยว	แบบรายงาน	สนง. วัฒนธรรม จังหวัดพังงา
	๒. มีจำนวนมัคคุเทศก์น้อย อย่างน้อย ๔ รุ่น รุ่นละ ๕๐ คน	จำนวนมัคคุเทศก์น้อย	แบบรายงาน	สนง. วัฒนธรรม จังหวัดพังงา
	๓. มีการปรับปรุงภูมิทัศน์เส้นทางการท่องเที่ยวทางประวัติศาสตร์และวัฒนธรรมเชิงสร้างสรรค์ อย่างน้อยอำเภอละ ๑ เส้นทาง	จำนวนเส้นทางการท่องเที่ยว	แบบรายงาน	สนง. วัฒนธรรม จังหวัดพังงา
	๔. มีการพัฒนาแหล่งประวัติศาสตร์และวัฒนธรรมเชิงสร้างสรรค์ ในพื้นที่อำเภอกะปง และอำเภอตะกั่วป่าอย่างน้อยอำเภอละ ๑ แหล่ง	จำนวนแหล่งประวัติศาสตร์และวัฒนธรรม	แบบรายงาน	สนง. วัฒนธรรม จังหวัดพังงา
	๕. มีการพัฒนาฝีมือผลิตภัณฑ์จากภูมิปัญญาท้องถิ่น อย่างน้อยอำเภอละ ๓ ผลิตภัณฑ์	จำนวนผลิตภัณฑ์	แบบรายงาน	สนง. วัฒนธรรม จังหวัดพังงา
	๖. มีการให้ความรู้ผู้ประกอบการในชุมชน อย่างน้อย ๔ รุ่น รุ่นละ ๑๐ คน	จำนวนผู้ประกอบการ	แบบรายงาน	สนง. วัฒนธรรม จังหวัดพังงา
	๗. เทศกาลเปิดการท่องเที่ยวทางประวัติศาสตร์ทางวัฒนธรรมเชิงสร้างสรรค์(อำเภอกะ	จำนวนเทศกาล	แบบรายงาน	สนง. วัฒนธรรม จังหวัดพังงา

	<p>ปง) จำนวน ๑ ครั้ง</p> <p>๘. เทศกาลเปิดการ ท อ ง เ ที่ ย ว ประวัติศาสตร์ทาง วัฒนธรรมเชิง สร้างสรรค์ (อำเภอตะกั่วป่า) จำนวน ๑ ครั้ง</p> <p>๙ . กิ จ ก ร ร ม พิพิธภัณฑสถานมีบ้าน น้ำเค็มแสดงดนตรี ศิลปะ วัฒนธรรม ท้องถิ่น เดือนละ ๒ ครั้ง</p> <p>๑๐ . กิ จ ก ร ร ม ประชาสัมพันธ์เพื่อ ส่งเสริมการท่องเที่ยว ทางประวัติศาสตร์และ วัฒนธรรมเชิง สร้างสรรค์ อย่างน้อย อำเภอละ ๑ คลิป (อำเภอกะปง/อำเภอ ตะกั่วป่า)</p>	จำนวนเทศกาล	แบบรายงาน	สนง. วัฒนธรรม จังหวัดพังงา
	จำนวนกิจกรรม	แบบรายงาน	สนง. วัฒนธรรม จังหวัดพังงา	
	จำนวนคลิป	แบบรายงาน	สนง. วัฒนธรรม จังหวัดพังงา	
7. พื้นที่เป้าหมาย	อำเภอกะปง อำเภอตะกั่วป่า จังหวัดพังงา			
8. กิจกรรมหลัก	กิจกรรมพัฒนาส่งเสริมแหล่งประวัติศาสตร์และวัฒนธรรมสู่การท่องเที่ยว			
8.๑ กิจกรรมหลักที่ ๑	<p>กิจกรรมการประชุมสำรวจเส้นทางท่องเที่ยวทางประวัติศาสตร์และวัฒนธรรมเชิงสร้างสรรค์ เพื่อประชาสัมพันธ์การท่องเที่ยวมิติใหม่ของจังหวัดพังงา</p> <p>งบประมาณ ผู้รับผิดชอบ หน่วยงานที่เกี่ยวข้อง</p> <p>๓๐,๐๐๐.- (-สามหมื่นบาทถ้วน-) สำนักงานวัฒนธรรมจังหวัดพังงา อำเภอกะปง/อำเภอตะกั่วป่า/สำนักงานการท่องเที่ยวและกีฬาจังหวัดพังงา/สำนักงานโยธาธิการและผังเมืองจังหวัดพังงา/สำนักงานการท่องเที่ยวแห่งประเทศไทย/สำนักงานหอการค้าจังหวัดพังงา/สมาคมมัคคุเทศก์จังหวัดพังงา/สมาคมธุรกิจการท่องเที่ยวจังหวัดพังงา/สำนักงานทรัพยากรธรรมชาติและสิ่งแวดล้อม</p>			

หัวข้อ	รายละเอียด
<p>8.2 กิจกรรมหลักที่ ๒</p> <p>งบประมาณ ผู้รับผิดชอบ หน่วยงานที่เกี่ยวข้อง</p>	<p>กิจกรรมอบรมมัคคุเทศก์น้อย เตรียมพร้อมการเป็นเจ้าบ้านที่ดี</p> <p>๒๐๐,๐๐๐.- (-สองแสนบาทถ้วน-)</p> <p>สำนักงานวัฒนธรรมจังหวัดพังงา สมาคมมัคคุเทศก์จังหวัดพังงา/สำนักงานศึกษาธิการจังหวัดพังงา</p>
<p>8.3 กิจกรรมหลักที่ ๓</p> <p>งบประมาณ ผู้รับผิดชอบ หน่วยงานที่เกี่ยวข้อง</p>	<p>กิจกรรมปรับปรุงภูมิทัศน์เส้นทางท่องเที่ยวทางวัฒนธรรมเพื่อรองรับนักท่องเที่ยวในอนาคต</p> <p>๕๐๐,๐๐๐.- (-ห้าแสนบาทถ้วน-)</p> <p>สำนักงานวัฒนธรรมจังหวัดพังงา อำเภอกะปง/อำเภอตะกั่วป่า/สำนักงานการท่องเที่ยวและกีฬาจังหวัดพังงา/สำนักงานโยธาธิการและผังเมืองจังหวัดพังงา/สำนักงานการท่องเที่ยวแห่งประเทศไทย/สำนักงานหอการค้าจังหวัดพังงา/สมาคมมัคคุเทศก์จังหวัดพังงา/สมาคมธุรกิจการท่องเที่ยวจังหวัดพังงา/สำนักงานทรัพยากรธรรมชาติและสิ่งแวดล้อม</p>
<p>8.4 กิจกรรมหลักที่ ๔</p> <p>งบประมาณ ผู้รับผิดชอบ หน่วยงานที่เกี่ยวข้อง</p>	<p>กิจกรรมพัฒนาแหล่งประวัติศาสตร์และวัฒนธรรมในพื้นที่ตามเส้นทางท่องเที่ยว</p> <p>๔๐๐,๐๐๐.- (-สี่แสนบาทถ้วน-)</p> <p>สำนักงานวัฒนธรรมจังหวัดพังงา อำเภอกะปง/อำเภอตะกั่วป่า/สำนักงานการท่องเที่ยวและกีฬาจังหวัดพังงา/สำนักงานโยธาธิการและผังเมืองจังหวัดพังงา/สำนักงานการท่องเที่ยวแห่งประเทศไทย/สำนักงานหอการค้าจังหวัดพังงา/สมาคมมัคคุเทศก์จังหวัดพังงา/สมาคมธุรกิจการท่องเที่ยวจังหวัดพังงา/สำนักงานทรัพยากรธรรมชาติและสิ่งแวดล้อม</p>
<p>8.5 กิจกรรมหลักที่ ๕</p> <p>งบประมาณ ผู้รับผิดชอบ หน่วยงานที่เกี่ยวข้อง</p>	<p>กิจกรรมพัฒนาฝีมือผลิตภัณฑ์จากภูมิปัญญาท้องถิ่น</p> <p>๑๗๐,๐๐๐.- (-หนึ่งแสนเจ็ดหมื่นบาทถ้วน-)</p> <p>สำนักงานวัฒนธรรมจังหวัดพังงา สำนักงานพัฒนาชุมชนจังหวัดพังงา/องค์การบริหารส่วนตำบล/เทศบาล/สมาคมธุรกิจการท่องเที่ยวจังหวัดพังงา</p>
<p>8.6 กิจกรรมหลักที่ ๖</p> <p>งบประมาณ ผู้รับผิดชอบ หน่วยงานที่เกี่ยวข้อง</p>	<p>กิจกรรมให้ความรู้ผู้ประกอบการในชุมชนเตรียมความพร้อมการเป็นเจ้าบ้านที่ดีต้อนรับนักท่องเที่ยวทั้งชาวไทยและต่างชาติ</p> <p>๒๔๐,๐๐๐.- (สองแสนสี่หมื่นบาทถ้วน-)</p> <p>สำนักงานวัฒนธรรมจังหวัดพังงา สำนักงานพัฒนาชุมชนจังหวัดพังงา/องค์การบริหารส่วนตำบล/เทศบาล/สมาคมธุรกิจการท่องเที่ยวจังหวัดพังงา</p>

หัวข้อ	รายละเอียด
<p>8.7 กิจกรรมหลักที่ ๗</p> <p>งบประมาณ ผู้รับผิดชอบ หน่วยงานที่เกี่ยวข้อง</p>	<p>กิจกรรมเปิดเทศกาลการท่องเที่ยวประวัติศาสตร์ทางวัฒนธรรมเชิงสร้างสรรค์(อำเภอกะปง)</p> <p>๒,๐๐๐,๐๐๐.-บาท (-สองล้านบาทถ้วน-)</p> <p>สำนักงานวัฒนธรรมจังหวัดพังงา</p> <p>อำเภอกะปง/สำนักงานการท่องเที่ยวและกีฬาจังหวัดพังงา/สำนักงานโยธาธิการและผังเมืองจังหวัดพังงา/สำนักงานการท่องเที่ยวแห่งประเทศไทย/สำนักงานหอการค้าจังหวัดพังงา/สมาคมมัคคุเทศก์จังหวัดพังงา/สมาคมธุรกิจการท่องเที่ยวจังหวัดพังงา/สำนักงานประชาสัมพันธ์จังหวัดพังงา/สำนักงานพาณิชย์จังหวัดพังงา/สำนักงานทรัพยากรธรรมชาติและสิ่งแวดล้อม</p>
<p>8.8 กิจกรรมหลักที่ ๘</p> <p>งบประมาณ ผู้รับผิดชอบ หน่วยงานที่เกี่ยวข้อง</p>	<p>กิจกรรมเปิดเทศกาลการท่องเที่ยวประวัติศาสตร์ทางวัฒนธรรมเชิงสร้างสรรค์</p> <p>(อำเภอตะกั่วป่า)</p> <p>๒,๐๐๐,๐๐๐.-บาท (-สองล้านบาทถ้วน-)</p> <p>สำนักงานวัฒนธรรมจังหวัดพังงา</p> <p>อำเภอตะกั่วป่า/สำนักงานการท่องเที่ยวและกีฬาจังหวัดพังงา/สำนักงานโยธาธิการและผังเมืองจังหวัดพังงา/สำนักงานการท่องเที่ยวแห่งประเทศไทย/สำนักงานหอการค้าจังหวัดพังงา/สมาคมมัคคุเทศก์จังหวัดพังงา/สมาคมธุรกิจการท่องเที่ยวจังหวัดพังงา/สำนักงานประชาสัมพันธ์จังหวัดพังงา/สำนักงานพาณิชย์จังหวัดพังงา/สำนักงานทรัพยากรธรรมชาติและสิ่งแวดล้อม</p>
<p>8.9 กิจกรรมหลักที่ ๙</p> <p>งบประมาณ ผู้รับผิดชอบ หน่วยงานที่เกี่ยวข้อง</p>	<p>กิจกรรมพิพิธภัณฑ์สินามิบ้านน้ำเค็มแสดงดนตรี ศิลปะ วัฒนธรรมท้องถิ่น</p> <p>๒,๐๐๐,๐๐๐.-บาท (-สองล้านบาทถ้วน-)</p> <p>สำนักงานวัฒนธรรมจังหวัดพังงา</p> <p>อำเภอตะกั่วป่า/สำนักงานการท่องเที่ยวและกีฬาจังหวัดพังงา/สำนักงานการท่องเที่ยวแห่งประเทศไทย/สำนักงานหอการค้าจังหวัดพังงา/สมาคมมัคคุเทศก์จังหวัดพังงา/สมาคมธุรกิจการท่องเที่ยวจังหวัดพังงา/สำนักงานประชาสัมพันธ์จังหวัดพังงา/สำนักงานพาณิชย์จังหวัดพังงา/สำนักงานทรัพยากรธรรมชาติและสิ่งแวดล้อม</p>

หัวข้อ	รายละเอียด
<p>8.10 กิจกรรมหลักที่ ๑๐ งบประมาณ ผู้รับผิดชอบ หน่วยงานที่เกี่ยวข้อง</p>	<p>กิจกรรมประชาสัมพันธ์เพื่อส่งเสริมการท่องเที่ยวทางประวัติศาสตร์และวัฒนธรรมเชิงสร้างสรรค์ อย่างน้อยอำเภอละ ๑ คลิป (อำเภอกะปง/อำเภอตะกั่วป่า)</p> <p>๔๖๐,๐๐๐.-บาท (-สี่แสนหกหมื่นบาทถ้วน-)</p> <p>สำนักงานวัฒนธรรมจังหวัดพังงา อำเภอตะกั่วป่า/สำนักงานการท่องเที่ยวและกีฬาจังหวัดพังงา/ สำนักงานการท่องเที่ยวแห่งประเทศไทย/สำนักงานหอการค้าจังหวัดพังงา/สมาคมมัคคุเทศก์จังหวัดพังงา/สมาคมธุรกิจการท่องเที่ยวจังหวัดพังงา/สำนักงานประชาสัมพันธ์จังหวัดพังงา/สำนักงานพาณิชย์จังหวัดพังงา/สำนักงานทรัพยากรธรรมชาติและสิ่งแวดล้อม</p>
<p>9. หน่วยงานดำเนินการ</p>	<ol style="list-style-type: none"> ๑. สำนักงานวัฒนธรรมจังหวัดพังงา ๒. สำนักงานท่องเที่ยวและกีฬาจังหวัดพังงา ๓. สำนักงานโยธาธิการและผังเมืองจังหวัดพังงา ๔. สำนักงานศึกษาธิการจังหวัดพังงา ๕. สำนักงานการท่องเที่ยวแห่งประเทศไทย ๖. สำนักงานพัฒนาชุมชนจังหวัดพังงา ๗. สำนักงานหอการค้าจังหวัดพังงา ๘. สำนักงานประชาสัมพันธ์จังหวัดพังงา ๙. สำนักงานพาณิชย์จังหวัดพังงา ๑๐. สำนักงานทรัพยากรธรรมชาติและสิ่งแวดล้อม ๑๑. สมาคมมัคคุเทศก์จังหวัดพังงา ๑๒. สมาคมธุรกิจการท่องเที่ยวจังหวัดพังงา ๑๓. อำเภอตะกั่วป่า ๑๔. อำเภอกะปง ๑๕. องค์การบริหารส่วนตำบล ๑๖. เทศบาล
<p>10. ระยะเวลาในการดำเนินโครงการ</p>	<p>ปีงบประมาณ ๒๕๖๕ – ๒๕๖๖</p>
<p>11. งบประมาณ</p>	<p>(งบจังหวัด)</p>

หัวข้อ	รายละเอียด
<p>12. ผลผลิต (Output)</p>	<p>๑. กิจกรรมประชุมสำรวจเส้นทางการท่องเที่ยวทางประวัติศาสตร์และวัฒนธรรมเชิงสร้างสรรค์ จำนวน ๒ ครั้ง จำนวน ๒ พื้นที่ (อำเภอกะปง/อำเภอตะกั่วป่า)</p> <p>๒. กิจกรรมอบรมมัคคุเทศก์น้อย เตรียมพร้อมการเป็นเจ้าบ้านที่ดี จำนวน ๔ ครั้ง จำนวน ๒ พื้นที่ (อำเภอกะปง/อำเภอตะกั่วป่า)</p> <p>๓. กิจกรรมปรับปรุงภูมิทัศน์เส้นทางท่องเที่ยวทางวัฒนธรรม จำนวน ๒ ครั้ง จำนวน ๒ พื้นที่ (อำเภอกะปง/อำเภอตะกั่วป่า)</p> <p>๔. กิจกรรมพัฒนาแหล่งประวัติศาสตร์และวัฒนธรรมในพื้นที่ตามเส้นทางท่องเที่ยว</p> <p>๕. กิจกรรมพัฒนาฝีมือผลิตภัณฑ์จากภูมิปัญญาท้องถิ่น จำนวน ๒ ครั้ง จำนวน ๒ พื้นที่ (อำเภอกะปง/อำเภอตะกั่วป่า)</p> <p>๖. กิจกรรมให้ความรู้ผู้ประกอบการในชุมชน จำนวน ๒ พื้นที่ จำนวน ๒ ครั้ง (อำเภอกะปง/อำเภอตะกั่วป่า)</p> <p>๗. กิจกรรมเปิดเทศกาลการท่องเที่ยวประวัติศาสตร์ทางวัฒนธรรมเชิงสร้างสรรค์ (อำเภอกะปง) จำนวน ๑ ครั้ง</p> <p>๘. กิจกรรมเปิดเทศกาลการท่องเที่ยวประวัติศาสตร์ทางวัฒนธรรมเชิงสร้างสรรค์ (อำเภอตะกั่วป่า) จำนวน ๑ ครั้ง</p> <p>๙. กิจกรรมพิพิธภัณฑสถาน้ำเค็มแสดงดนตรี ศิลปะ วัฒนธรรม ท้องถิ่น เดือนละ ๒ ครั้ง</p> <p>๑๐. กิจกรรมประชาสัมพันธ์เพื่อส่งเสริมการท่องเที่ยวทางประวัติศาสตร์และวัฒนธรรมเชิงสร้างสรรค์ อย่างน้อยอำเภอละ ๑ คลิป (อำเภอกะปง/อำเภอตะกั่วป่า)</p>

หัวข้อ	รายละเอียด
<p>13. ผลลัพธ์จากการดำเนินโครงการ (Outcome)</p>	<p>๑. เกิดกระบวนการการอนุรักษ์ และสืบสาน แหล่งเรียนรู้ ด้านศาสนา ศิลปะและมรดกวัฒนธรรมภาคใต้ให้คงอยู่สืบต่อไป เกิดการฟื้นฟูด้าน ประวัติศาสตร์ และวัฒนธรรมเศรษฐกิจเชิงสร้างสรรค์ (Creative Economy)</p> <p>๒. สร้างจิตสำนึกให้เห็นคุณค่าของวัฒนธรรมวิถีชีวิตมีการบูรณาการ การทำงานร่วมกันทุกภาคส่วนสังคมทำให้ชุมชนมีประเพณีวัฒนธรรม ประวัติศาสตร์ กลุ่มชาติพันธุ์ เกิดความรัก ความสามัคคีในหมู่คณะ สร้างความเข้มแข็งมั่นคงแก่ชุมชน ตลอดจนเกิดความรับผิดชอบ ร่วมกันในการดูแลรักษามรดกทางวัฒนธรรม สังคมอันจะนำไปสู่การ พัฒนาที่ยั่งยืนและสถาพรสืบต่อไป</p> <p>๓. เกิดทางเลือกสำหรับแนวใหม่เป็นการท่องเที่ยวเชิงสุขภาพ ประวัติศาสตร์ วัฒนธรรม และการท่องเที่ยวเชิงนิเวศ ซึ่งสามารถ นำไปสู่การพัฒนาอุตสาหกรรมการท่องเที่ยวอย่างยั่งยืน เกิดเป็น อุตสาหกรรมสร้างสรรค์ (Creative Industries)</p> <p>๔. มีการบูรณาการการทำงานร่วมกันจากทุกภาคส่วนสังคม ด้าน ประเพณีวัฒนธรรม ทำให้ชุมชนมีความเข้มแข็งอันจะนำไปสู่การ พัฒนาที่ยั่งยืน</p>

แบบ จ.1-1
(Project Briefรายโครงการ)

แบบฟอร์มโครงการแบบย่อ (Project Brief) ของโครงการสำคัญภายใต้งบประมาณของจังหวัด
ประเด็นการพัฒนาจังหวัด ข้อที่ ๑ : ส่งเสริมคุณภาพการท่องเที่ยวเชิงนิเวศครบวงจร

หัวข้อ	รายละเอียด
๑. ชื่อโครงการสำคัญ	โครงการพัฒนาต่อยอดทุนทางวัฒนธรรมสู่การท่องเที่ยวเพื่อชุมชนเข้มแข็งอย่างยั่งยืน
2. ชื่อแผนงาน	สร้างคุณค่าและมูลค่าเพิ่มให้กับสินค้าและบริการบนฐานของเอกลักษณ์ และภูมิปัญญาของท้องถิ่น
3. แนวทางการพัฒนา	สร้างคุณค่าและมูลค่าเพิ่มให้กับสินค้าและบริการบนฐานของเอกลักษณ์ และภูมิปัญญาของท้องถิ่น
4. หลักการและเหตุผล	<p>๑.๑ ที่มา : จากวิกฤติการณ์การแพร่ระบาดของโรคติดเชื้อไวรัสโคโรนา ๒๐๑๙ (COVID-๑๙) ในประเทศไทยและอีกหลายประเทศทั่วโลก ได้ส่งผลกระทบต่อคุณภาพชีวิต เศรษฐกิจ และสังคมในวงกว้าง ประชาชนทุกภูมิภาคทั่วประเทศไทย ได้รับผลกระทบจากวิกฤติการณ์ดังกล่าว ไม่สามารถประกอบอาชีพได้ตามปกติ ขาดรายได้เป็นระยะเวลาดำเนินและยาวนาน ทำให้รัฐบาลต้องมีการฟื้นฟู เยียวยา สร้างโอกาสในการประกอบอาชีพและรายได้เป็นการเร่งด่วน เพื่อเป็นการกระตุ้นเศรษฐกิจของประเทศต่อไป</p> <p>กระทรวงวัฒนธรรม ดำเนินโครงการชุมชนคุณธรรมน้อมนำหลักปรัชญาของเศรษฐกิจพอเพียง ขับเคลื่อนด้วยพลังบวร จำนวนกว่า ๒๒,๕๔๐ ชุมชน กระจายอยู่ทั่วประเทศ ซึ่งในช่วงวิกฤติการณ์การแพร่ระบาดของโรคติดเชื้อไวรัสโคโรนา ๒๐๑๙ (COVID-๑๙) ประชาชนในชุมชนคุณธรรมฯ ได้รับผลกระทบ จากวิกฤติดังกล่าว ไม่สามารถใช้ชีวิตและมีรายได้ดังเช่นภาวะปกติเหมือนเช่นเคย อนึ่งการดำเนินโครงการ ชุมชนคุณธรรมน้อมนำหลักปรัชญาของเศรษฐกิจพอเพียง ขับเคลื่อนด้วยพลังบวร ด้วยการให้ความสำคัญกับการสืบสาน รักษา ต่อยอด ศาสตร์พระราชา ด้วยการน้อมนำหลักปรัชญาของเศรษฐกิจพอเพียงมาเป็นหลักในการพัฒนาคุณภาพชีวิต และดำรงชีวิตตามวิถีวัฒนธรรมไทยอันดีงาม นอกจากนี้ในชุมชนคุณธรรมฯ มีทุนทางวัฒนธรรมที่เป็นทั้งภูมิสังคม ภูมิปัญญา และภูมิทางวัฒนธรรมของท้องถิ่นที่สามารถต่อยอดเพื่อให้เกิด คุณค่า และมูลค่าอย่างสร้างสรรค์ ซึ่งกระแสในปัจจุบันและอนาคตอันใกล้</p>

“เศรษฐกิจท้องถิ่น” หรือ “เศรษฐกิจชุมชน” กำลังเป็นที่นิยมเกิดขึ้นในทั่วโลก ไม่ได้เป็นกระแสที่เกิดขึ้นเพียงในประเทศไทย เป็นการส่งเสริมการร่วมมือในชุมชน ใช้ผลิตภัณฑ์ในชุมชน ดังนั้นการส่งเสริมการท่องเที่ยวในประเทศ โดยเฉพาะผ่าน การท่องเที่ยวในชุมชนโดยใช้มิติทางวัฒนธรรม เป็นอีกหนึ่งแนวทางสำคัญในการช่วยกระจายรายได้และทำให้แต่ละชุมชนของประเทศไทยมีรายได้เพิ่มขึ้น พร้อมสร้างชุมชนเติบโตอย่างเข้มแข็ง เมื่อความนิยมชุมชนและท้องถิ่นเป็นกระแสการท่องเที่ยวของโลก ทำให้มีการท่องเที่ยวที่เน้นวิถีชีวิตท้องถิ่นและชุมชนเป็นที่ นิยมทั้งในกลุ่มนักท่องเที่ยวชาวไทยและชาวต่างชาติที่เดินทางท่องเที่ยวในประเทศไทย รวมถึงกระแส “รักท้องถิ่น” (Local Love) ที่ผู้บริโภคในปัจจุบันเสาะแสวงหาสินค้าและบริการที่มีความเฉพาะถิ่น มีความเป็นอัตลักษณ์ ผลิตและจำหน่ายเฉพาะในพื้นที่ชุมชนนั้นๆ และตามกระแสนักท่องเที่ยวปัจจุบันจะไม่เลือกพัก โรงแรมที่มีลักษณะที่เหมือนกัน แต่จะมองหาที่พักที่สะท้อนเอกลักษณ์และความโดดเด่นของแต่ละพื้นที่ หรือเลือกซื้อของฝากที่เป็นงานหัตถกรรมขึ้นชื่อของท้องถิ่นนั้นมากกว่าสินค้าจากโรงงาน

ในระยะภายหลังการแพร่ระบาดของโรคติดเชื้อไวรัสโคโรนา ๒๐๑๙ (COVID-๑๙) ทูเลลงไปจนเข้าสู่ภาวะปกติ กระทรวงวัฒนธรรมเห็นว่าการเร่งฟื้นฟูเศรษฐกิจฐานราก คือ เศรษฐกิจท้องถิ่น หรือ เศรษฐกิจชุมชน โดยใช้พลัง “บวร” (บ้าน/ศาสนาสถาน/โรงเรียน-ราชการ-สถาบันการศึกษา) เป็นแกนหลัก สำคัญในการดำเนินการกิจกรรม และบูรณาการการทำงานในชุมชน ให้ความสำคัญกับการสืบสาน รักษา ต่อยอด ศาสตร์พระราชา ภายใต้หลักการส่งเสริมให้ประชาชนปฏิบัติตามหลักธรรมทางศาสนา น้อมนำหลักปรัชญาของเศรษฐกิจพอเพียง และวิถีวัฒนธรรมที่ดึงมามาใช้ในการพัฒนาคุณภาพชีวิต เมื่อผนวกกับหลักการข้างต้น และหลักการดำเนินงานของชุมชนคุณธรรมฯ สามารถนำทุนทางวัฒนธรรมที่มีอยู่ในชุมชนมาพัฒนาต่อยอดไปในทางที่สร้างสรรค์ กระตุ้นเศรษฐกิจของชุมชนได้ โดยการดำเนินวิถีชีวิตตามหลักปรัชญาของเศรษฐกิจพอเพียง พัฒนาด้านการท่องเที่ยว การพัฒนาผลิตภัณฑ์ การประชาสัมพันธ์ และช่องทางการตลาด ได้รับการสนับสนุนวิทยากร นักวิชาการ ผลงานการสร้างสรรค์ออกแบบ และข้อเสนอแนะด้านต่างๆ ของชุมชนจากสถาบันการศึกษาในท้องถิ่น เพื่อประโยชน์ต่อชุมชนอย่างแท้จริง ให้เป็นชุมชนที่มีความเข้มแข็ง สามารถสร้าง เศรษฐกิจ

	<p>ชุมชน หรือเศรษฐกิจท้องถิ่นได้อย่างสมบูรณ์และมีความยั่งยืนต่อไป</p> <p>๑.๒ สรุปสาระสำคัญ : เพื่อเป็นการกระตุ้นเศรษฐกิจท้องถิ่นหรือเศรษฐกิจชุมชนให้มีความเข้มแข็งและมีความยั่งยืนตามรอยศาสตร์พระราชา ตอบสนองนโยบายของรัฐบาลในการฟื้นฟูและสร้างโอกาสสร้างอาชีพ และรายได้ให้แก่ประชาชนและเป็นกรณีตัวอย่างให้กับชุมชนคุณธรรมฯ ทั่วประเทศ ภายหลังจากแพร่ระบาดของโรคติดเชื้อไวรัสโคโรนา ๒๐๑๙ (COVID-๑๙) โดยนำทุนทางวัฒนธรรมที่เป็นทั้งภูมิสังคม ภูมิปัญญาและภูมิทางวัฒนธรรมของท้องถิ่น มาต่อยอดเพื่อให้เกิดคุณค่า และมูลค่าอย่างสร้างสรรค์ โดยมีผู้นำพลัง “บวร” เป็น แกนนำ ประชาชนในชุมชนคุณธรรมมีส่วนร่วมและได้รับความร่วมมือและการสนับสนุนจากสถาบันการศึกษาในท้องถิ่น เกิดการพัฒนาผลิตภัณฑ์ทางวัฒนธรรมของชุมชนและพัฒนาการท่องเที่ยวในชุมชน ซึ่งเป็นกระแสการท่องเที่ยวในปัจจุบันและอนาคตอันใกล้ สร้างความเข้มแข็งแก่ระบบเศรษฐกิจชุมชนอย่างยั่งยืนตามรอยศาสตร์พระราชา สำนักงานวัฒนธรรมจังหวัดพังงาจึงได้จัดทำ โครงการ “พัฒนาต่อยอดทุนทางวัฒนธรรมสู่การท่องเที่ยวเพื่อชุมชนเข้มแข็งอย่างยั่งยืน” ขึ้น</p>
<p>5. วัตถุประสงค์ของโครงการ</p>	<p>๑. เพื่อให้ชุมชนคุณธรรมฯ นำร่องได้รับการฟื้นฟูเศรษฐกิจของชุมชนภายหลังจากวิกฤติการแพร่ระบาดของโรคติดเชื้อไวรัสโคโรนา ๒๐๑๙ (COVID-๑๙) ได้ผ่านพ้นไป โดยการสืบสาน รักษา ต่อยอด ศาสตร์ พระราชา นำทุนทางวัฒนธรรมที่เป็นทั้งภูมิสังคม ภูมิปัญญา และภูมิทางวัฒนธรรมของท้องถิ่นมาต่อยอดให้เกิดคุณค่าและมูลค่าอย่างสร้างสรรค์</p> <p>๒. เพื่อให้ชุมชนคุณธรรมฯ นำร่องใช้ฐานข้อมูลองค์ความรู้ทางวัฒนธรรม พัฒนาการท่องเที่ยว ในชุมชนอย่างเป็นระบบ มีเส้นทางการท่องเที่ยว การประชาสัมพันธ์ กิจกรรมการท่องเที่ยว ที่พัก/โฮมสเตย์ ที่มีมาตรฐานพร้อมรับนักท่องเที่ยว คิดค้นหรือพัฒนาผลิตภัณฑ์ทางวัฒนธรรมของชุมชนที่มีความเชื่อมโยงกับทุนทางวัฒนธรรมที่เป็นทั้งภูมิสังคม ภูมิปัญญา ภูมิทางวัฒนธรรมของท้องถิ่น และดำรงอยู่ภายใต้หลักปรัชญาของเศรษฐกิจพอเพียง</p> <p>๓. เพื่อให้ชุมชนคุณธรรมฯ นำร่องนำอัตลักษณ์ของชุมชน เส้นหน้ของชุมชน พัฒนาให้เป็นภาพลักษณ์ และตราสัญลักษณ์ที่โดดเด่นของชุมชน (Branding) สามารถนำไปต่อยอดในการตลาด รวมถึงการจัดทำสื่อประชาสัมพันธ์ได้ เพื่อขยายช่องทางไปสู่ผู้บริโภค</p>

หัวข้อ	รายละเอียด			
6. ตัวชี้วัดและค่าเป้าหมาย	ตัวชี้วัดความสำเร็จ	วิธีวัดและประเมินผล	เครื่องมือและประเมินผล	ผู้รับผิดชอบ
	๑. มีผลิตภัณฑ์ทางวัฒนธรรมของชุมชนคุณธรรม อย่างน้อยชุมชนละ ๑ ชิ้น ได้รับการพัฒนาต่อยอด อาทิ ข้อมูลเรื่องราวของตัวผลิตภัณฑ์ ตราสัญลักษณ์ บรรจุภัณฑ์ ฯลฯ	จำนวนผลิตภัณฑ์	แบบรายงาน	สนง. วัฒนธรรม จังหวัดพังงา
	๒. มีเส้นทางการท่องเที่ยวชุมชนที่เป็นระบบ น่าสนใจ อย่างน้อย ชุมชนละ ๑ เส้นทาง	จำนวนเส้นทางการท่องเที่ยว	แบบรายงาน	สนง. วัฒนธรรม จังหวัดพังงา
	๓. มีกิจกรรมการท่องเที่ยวชุมชนคุณธรรมฯ ที่เป็นระบบ มีมาตรฐาน และน่าสนใจ	จำนวนกิจกรรมการท่องเที่ยว	แบบรายงาน	สนง. วัฒนธรรม จังหวัดพังงา
	๔. มีกิจกรรมประชาสัมพันธ์ชุมชนคุณธรรมฯ ผ่านสื่อต่างๆ	จำนวนสื่อ	แบบรายงาน	สนง. วัฒนธรรม จังหวัดพังงา
	๕. มีกิจกรรมเปิดตัว ชุมชนคุณธรรมฯ ทดลองจำหน่ายผลิตภัณฑ์ทางวัฒนธรรม ในช่องทางบริหารจัดการจำหน่ายต่างๆ รวมถึง ออนไลน์ เพื่อนำไปพัฒนา ปรับปรุง	จำนวนกิจกรรมเปิดตัว ชุมชนคุณธรรมฯ	แบบรายงาน	สนง. วัฒนธรรม จังหวัดพังงา
7. พื้นที่เป้าหมาย	ชุมชนคุณธรรมฯ จำนวน ๘ ชุมชน ในพื้นที่จังหวัดพังงา			
8. กิจกรรมหลัก	กิจกรรมพัฒนาต่อยอดทุนทางวัฒนธรรมสู่การท่องเที่ยวเพื่อชุมชนเข้มแข็งอย่างยั่งยืน			
8.1 กิจกรรมหลักที่ ๑ งบประมาณ ผู้รับผิดชอบ หน่วยงานที่เกี่ยวข้อง	กิจกรรมจัดทำฐานข้อมูลองค์ความรู้ด้านวัฒนธรรมเพื่อใช้ในการพัฒนาต่อยอดชุมชนคุณธรรมฯ ๒๔๐,๐๐๐.- บาท (-สองหมื่นสี่แสนบาทถ้วน-) สำนักงานวัฒนธรรมจังหวัดพังงา ชุมชนคุณธรรมฯ จำนวน ๘ ชุมชน ในพื้นที่จังหวัดพังงา/สำนักงานการท่องเที่ยวและกีฬาจังหวัดพังงา/สำนักงานโยธาธิการและผังเมืองจังหวัดพังงา/สำนักงานการท่องเที่ยวแห่งประเทศไทย/สำนักงานหอการค้าจังหวัดพังงา/สมาคมมัคคุเทศก์จังหวัดพังงา/สมาคมธุรกิจการท่องเที่ยวจังหวัดพังงา/สำนักงานทรัพยากรธรรมชาติและสิ่งแวดล้อม			

หัวข้อ	รายละเอียด
<p>8.2 กิจกรรมหลักที่ ๒</p> <p>งบประมาณ ผู้รับผิดชอบ หน่วยงานที่เกี่ยวข้อง</p>	<p>กิจกรรมคิดค้น หรือพัฒนาผลิตภัณฑ์ทางวัฒนธรรมของชุมชน คุณธรรมฯ</p> <p>๒๔๐,๐๐๐.- บาท (-สองหมื่นสี่แสนบาทถ้วน-)</p> <p>สำนักงานวัฒนธรรมจังหวัดพังงา</p> <p>ชุมชนคุณธรรมฯ จำนวน ๘ ชุมชน ในพื้นที่จังหวัดพังงา/สำนักงาน การท่องเที่ยวและกีฬาจังหวัดพังงา/สำนักงานการท่องเที่ยวแห่ง ประเทศไทย/สำนักงานหอการค้าจังหวัดพังงา/สมาคมมัคคุเทศก์ จังหวัดพังงา/สมาคมธุรกิจการท่องเที่ยวจังหวัดพังงา/สำนักงาน พัฒนาชุมชนจังหวัดพังงา</p>
<p>8.3 กิจกรรมหลักที่ ๓</p> <p>งบประมาณ ผู้รับผิดชอบ หน่วยงานที่เกี่ยวข้อง</p>	<p>กิจกรรมพัฒนาเส้นทาง และกิจกรรมการท่องเที่ยวอย่างเป็นระบบ และมีมาตรฐาน</p> <p>๒๔๐,๐๐๐.- บาท (-สองหมื่นสี่แสนบาทถ้วน-)</p> <p>สำนักงานวัฒนธรรมจังหวัดพังงา</p> <p>ชุมชนคุณธรรมฯ จำนวน ๘ ชุมชน ในพื้นที่จังหวัดพังงา/สำนักงาน การท่องเที่ยวและกีฬาจังหวัดพังงา/สำนักงานโยธาธิการและผังเมือง จังหวัดพังงา/สำนักงานการท่องเที่ยวแห่งประเทศไทย/สำนักงาน หอการค้าจังหวัดพังงา/สมาคมมัคคุเทศก์จังหวัดพังงา/สมาคมธุรกิจ การท่องเที่ยวจังหวัดพังงา/สำนักงานพัฒนาชุมชนจังหวัดพังงา</p>
<p>8.4 กิจกรรมหลักที่ ๔</p> <p>งบประมาณ ผู้รับผิดชอบ หน่วยงานที่เกี่ยวข้อง</p>	<p>กิจกรรมพัฒนาภาพลักษณ์ และตราสัญลักษณ์(Branding) ที่สื่อถึง ความโดดเด่น และอัตลักษณ์ของชุมชนคุณธรรมฯ</p> <p>๔๐๐,๐๐๐.- บาท (-สี่แสนบาทถ้วน-)</p> <p>สำนักงานวัฒนธรรมจังหวัดพังงา</p> <p>ชุมชนคุณธรรมฯ จำนวน ๘ ชุมชน ในพื้นที่จังหวัดพังงา/สำนักงาน การท่องเที่ยวและกีฬาจังหวัดพังงา/สำนักงานการท่องเที่ยวแห่ง ประเทศไทย/สำนักงานหอการค้าจังหวัดพังงา/สมาคมมัคคุเทศก์ จังหวัดพังงา/สมาคมธุรกิจการท่องเที่ยวจังหวัดพังงา/สำนักงาน พัฒนาชุมชนจังหวัดพังงา</p>

หัวข้อ	รายละเอียด
<p>8.5 กิจกรรมหลักที่ ๕</p> <p>งบประมาณ ผู้รับผิดชอบ หน่วยงานที่เกี่ยวข้อง</p>	<p>กิจกรรมพัฒนาสื่อประชาสัมพันธ์ และช่องทางการตลาดของผลิตภัณฑ์ทางวัฒนธรรม และกิจกรรมการท่องเที่ยวชุมชนคุณธรรมฯ เป็นของตนเอง</p> <p>๑,๒๐๐,๐๐๐.- บาท (-หนึ่งล้านสองแสนบาทถ้วน-)</p> <p>สำนักงานวัฒนธรรมจังหวัดพังงา</p> <p>ชุมชนคุณธรรมฯ จำนวน ๘ ชุมชน ในพื้นที่จังหวัดพังงา/สำนักงานการท่องเที่ยวและกีฬาจังหวัดพังงา/สำนักงานการท่องเที่ยวแห่งประเทศไทย/สำนักงานหอการค้าจังหวัดพังงา/สมาคมมัคคุเทศก์จังหวัดพังงา/สมาคมธุรกิจการท่องเที่ยวจังหวัดพังงา/สำนักงานพัฒนาชุมชนจังหวัดพังงา</p>
<p>8.๖ กิจกรรมหลักที่ ๖</p> <p>งบประมาณ ผู้รับผิดชอบ หน่วยงานที่เกี่ยวข้อง</p>	<p>กิจกรรมเปิดตัว ชุมชนคุณธรรมฯ ทดลองจำหน่ายผลิตภัณฑ์ทางวัฒนธรรม ในช่องทางการจัดจำหน่ายต่างๆ รวมถึง ออนไลน์ เพื่อนำไปพัฒนาปรับปรุง</p> <p>๘๐๐,๐๐๐.- บาท (-แปดแสนบาทถ้วน-)</p> <p>สำนักงานวัฒนธรรมจังหวัดพังงา</p> <p>ชุมชนคุณธรรมฯ จำนวน ๘ ชุมชน ในพื้นที่จังหวัดพังงา/สำนักงานการท่องเที่ยวและกีฬาจังหวัดพังงา/สำนักงานการท่องเที่ยวแห่งประเทศไทย/สำนักงานหอการค้าจังหวัดพังงา/สมาคมมัคคุเทศก์จังหวัดพังงา/สมาคมธุรกิจการท่องเที่ยวจังหวัดพังงา/สำนักงานพัฒนาชุมชนจังหวัดพังงา</p>
<p>9. หน่วยงานดำเนินการ</p>	<ol style="list-style-type: none"> ๑. สำนักงานวัฒนธรรมจังหวัดพังงา ๒. สำนักงานท่องเที่ยวและกีฬาจังหวัดพังงา ๓. สำนักงานโยธาธิการและผังเมืองจังหวัดพังงา ๔. สำนักงานการท่องเที่ยวแห่งประเทศไทย ๕. สำนักงานพัฒนาชุมชนจังหวัดพังงา ๖. สำนักงานหอการค้าจังหวัดพังงา ๗. สำนักงานประชาสัมพันธ์จังหวัดพังงา ๘. สำนักงานพาณิชย์จังหวัดพังงา ๙. สำนักงานทรัพยากรธรรมชาติและสิ่งแวดล้อม ๑๐. สมาคมมัคคุเทศก์จังหวัดพังงา ๑๑. สมาคมธุรกิจการท่องเที่ยวจังหวัดพังงา ๑๒. ชุมชนคุณธรรมฯ จำนวน ๘ ชุมชน ในพื้นที่จังหวัดพังงา ๑๓. องค์การบริหารส่วนตำบล ๑๔. เทศบาล
<p>10. ระยะเวลาในการดำเนินโครงการ</p>	<p>ปีงบประมาณ ๒๕๖๕ – ๒๕๖๖</p>
<p>11. งบประมาณ</p>	<p>(งบจังหวัด)</p>

หัวข้อ	รายละเอียด
<p>12. ผลผลิต (Output)</p>	<p>๑. ชุมชนคุณธรรมฯ มีผลิตภัณฑ์ทางวัฒนธรรม ที่ได้รับการพัฒนาต่อยอดในด้านต่างๆ แล้ว อาทิ ข้อมูลเรื่องราวของตัวผลิตภัณฑ์ ตราสัญลักษณ์ บรรจุภัณฑ์ ฯลฯ อย่างน้อย ๑ ผลิตภัณฑ์ต่อ ๑ ชุมชน</p> <p>๒. ชุมชนคุณธรรมฯ มีเส้นทางและกิจกรรมการท่องเที่ยวชุมชนที่เป็นระบบและมีมาตรฐาน อย่างน้อย ๑ เส้นทางต่อ ๑ ชุมชน</p> <p>๓. ชุมชนคุณธรรมฯ มีสื่อประชาสัมพันธ์ ประชาสัมพันธ์ผลิตภัณฑ์ทางวัฒนธรรม และกิจกรรมการท่องเที่ยวผ่านช่องทางในการจำหน่ายแบบ Online อย่างน้อย ๑ ชุมชน ผ่านช่องทางประชาสัมพันธ์ ๓ ช่องทาง</p> <p>๔. ชุมชนคุณธรรมฯ มีฐานข้อมูลองค์ความรู้ในมิติทางวัฒนธรรมที่เป็นระบบและมีมาตรฐาน</p>
<p>๑3. ผลลัพธ์จากการดำเนินโครงการ (Outcome)</p>	<p>๑. ชุมชนคุณธรรมฯ ได้รับการฟื้นฟู สามารถยกระดับเศรษฐกิจชุมชนภายหลังจากวิกฤติการแพร่ระบาดของโรคติดเชื้อไวรัสโคโรนา ๒๐๑๙ (COVID-19) ได้ผ่านพ้นไป โดยการสืบสาน รักษา ต่อยอดศาสตร์พระราชา โดยการนำทุนทางวัฒนธรรมของชุมชนมาพัฒนาต่อยอดสร้างอาชีพ สร้างรายได้ให้แก่คนในชุมชนคุณธรรม</p> <p>๒. ทุนทางวัฒนธรรมที่เป็นทั้งภูมิสังคม ภูมิปัญญา และภูมิทางวัฒนธรรมของท้องถิ่นได้รับการต่อยอดให้เกิดคุณค่าและมูลค่าอย่างสร้างสรรค์ สามารถสร้างเศรษฐกิจชุมชนได้อย่างเข้มแข็งและยั่งยืน</p>

แบบ กจ.1-1
(Project Brief รายโครงการ)

แบบฟอร์มโครงการแบบย่อ (Project Brief) ของโครงการสำคัญภายใต้งบประมาณของจังหวัด

ประเด็นการพัฒนาที่ 2: สร้างเสริมและพัฒนากิจการเกษตร เพื่อสร้างมูลค่า ควบคู่การบริโภคและการผลิตอย่างยั่งยืน

หัวข้อ	รายละเอียด
1. ชื่อโครงการสำคัญ	พัฒนาศักยภาพผู้ประกอบการด้วยการตลาดออนไลน์
2. ชื่อแผนงาน	ส่งเสริมสนับสนุนเทคโนโลยี (Smart Farm) ให้เกษตรกรเข้าถึงและทั่วถึง เพื่อเพิ่มประสิทธิภาพและผลผลิต
3. แนวทางการพัฒนา	ส่งเสริมสนับสนุนเทคโนโลยี (Smart Farm) ให้เกษตรกรเข้าถึงและทั่วถึง เพื่อเพิ่มประสิทธิภาพและผลผลิต
4. หลักการและเหตุผล	<p>สถานการณ์การแพร่ระบาดของโรคติดเชื้อไวรัสโคโรนา 2019 (COVID-19) ทำให้ทุกคนต้องเว้นระยะห่างทางสังคมและออกนอกบ้านให้น้อยที่สุด ส่งผลให้พฤติกรรมของผู้บริโภคที่จากเดิมเคยเดินห้างสรรพสินค้า หรือจับจ่ายใช้สอยตามร้านค้าต่างๆ เปลี่ยนไปใช้บริการช้อปปิ้งออนไลน์แทน ทำให้ตลาดออนไลน์ได้รับความนิยมอย่างแพร่หลายในปัจจุบัน เนื่องจากช่วยอำนวยความสะดวกสบายให้กับลูกค้า ช่วยให้ลูกค้าประหยัด เวลาในการเลือกซื้อสินค้า ประหยัดเวลาเดินทาง และสามารถเข้าถึงสินค้าหรือบริการได้อย่างรวดเร็ว รวมทั้งสามารถเลือกซื้อสินค้าได้ตลอด 24 ชั่วโมง โดยไม่มีวันหยุด เพราะบนโลกออนไลน์ไม่มีการหลับใหล ในด้านของผู้ประกอบการการทำตลาดออนไลน์นอกจากจะมีต้นทุนน้อย และค่าใช้จ่ายที่ประหยัดกว่าแล้ว ยังสามารถครอบคลุมถึงทุกพื้นที่ในระยะเวลาอันสั้น สามารถเข้าถึงกลุ่มเป้าหมายได้อย่างชัดเจน ที่สำคัญใช้งบประมาณน้อยมากแต่ได้ผลตอบแทนที่ดีเกินคาดอีกด้วย ในยุคปัจจุบันคงปฏิเสธไม่ได้เลยว่าเป็นยุคของดิจิทัลและโลกของออนไลน์อย่างแท้จริง ยุคที่ผู้คนจำนวนมากทั่วโลกให้ความสำคัญกับสื่อออนไลน์ หลายคนใช้ชีวิตอยู่กับโลกออนไลน์วันหนึ่งเป็นเวลาหลายชั่วโมง เพราะสื่อออนไลน์นี้ให้อะไรหลายอย่าง ไม่ว่าจะเป็นเรื่องของการรับรู้ข่าวสารที่รวดเร็ว โดยไม่จำเป็นต้องรับรู้ผ่านทางโทรทัศน์ และไม่จำเป็นต้องหาอ่านตามหนังสือพิมพ์ จึงทำให้ยุคปัจจุบันมีบริษัทที่เกี่ยวข้องกับสื่อสิ่งพิมพ์หลายบริษัทต้องปิดตัวลง นอกจากนี้ โลกออนไลน์ยังเป็นแหล่งทำเงินให้กับผู้คนอีกด้วย จะสังเกตเห็นร้านค้า ธุรกิจเกี่ยวกับความงาม ธุรกิจขายส่ง ธุรกิจการพนันออนไลน์ เป็นต้น ธุรกิจเหล่านี้ในปัจจุบันล้วนก็ต้องพึ่งสื่อออนไลน์ด้วยกันทั้งสิ้น อย่างที่รู้กันว่าคุณนี่เป็นยุคของดิจิทัล ไม่ว่าผู้คนจะทำอะไร อยากรู้อะไรหรือต้องการอะไร ก็ต้องอาศัยสื่อออนไลน์ด้วยกันทั้งสิ้น ทำให้ธุรกิจต่างๆ ได้เกิดขึ้นอย่างมากมายในสื่อออนไลน์ของยุคปัจจุบัน และสามารถทำกำไรได้อย่างมากมาย บางธุรกิจสามารถทำกำไรได้อย่างมหาศาลเลย เพราะสื่อออนไลน์ได้เปิดโอกาสให้กับทุกคนที่ใช้บริการ</p>

หัวข้อ	รายละเอียด
	<p>ซึ่งตอบโต้ภัยอย่างมากในยุคปัจจุบัน บทบาทสำคัญของสื่อออนไลน์มีประโยชน์มากมาย โดยให้ทั้งข้อมูลข่าวสาร ความบันเทิง และที่สำคัญที่สุดช่วยสร้างรายได้ให้กับคน การทำธุรกิจผ่านทางออนไลน์เป็นสิ่งที่ถือว่าตอบโต้ภัยมากที่สุดในเวลานี้</p> <p>การพัฒนาศักยภาพผู้ประกอบการด้วยการตลาดออนไลน์ เพื่อสร้างรายได้และเพิ่มช่องทางการจำหน่ายสินค้าผ่านตลาดออนไลน์ จึงมีความจำเป็นอย่างยิ่งและเป็นเรื่องเร่งด่วนที่ต้องดำเนินการทันทีเพื่อรองรับสังคมยุคดิจิทัล รองรับผลกระทบที่เกิดจากการแพร่ระบาดของโรคติดเชื้อไวรัสโคโรนา 2019 (COVID-19) และเพื่อตอบโต้ภัยความต้องการของผู้บริโภคยุคใหม่ ดังจะเห็นได้จากมูลค่าการจำหน่ายสินค้าออนไลน์ที่เพิ่มขึ้นอย่างต่อเนื่องทุกปี ซึ่งผู้ประกอบการในจังหวัดพังงาส่วนใหญ่ยังไม่ได้ให้ความสำคัญกับการตลาดออนไลน์เท่าที่ควร ทำให้ขาดโอกาสในการเข้าถึงลูกค้ากลุ่มเป้าหมาย</p>
5. วัตถุประสงค์ของโครงการ	<ol style="list-style-type: none"> 1) พัฒนาศักยภาพผู้ประกอบการในการทำตลาดออนไลน์ 2) ส่งเสริมผู้ประกอบการให้มีช่องทางการจำหน่ายสินค้าเพิ่มขึ้น 3) ส่งเสริมผู้ประกอบการให้มีรายได้เพิ่มขึ้น
6. ตัวชี้วัดและค่าเป้าหมาย	<ol style="list-style-type: none"> 1) ผู้เข้าร่วมโครงการ ไม่น้อยกว่า 10 ราย ได้นำความรู้เกี่ยวกับตลาดออนไลน์ไปปรับใช้ 2) ผู้ประกอบการที่เข้าร่วมโครงการ มีความพึงพอใจไม่น้อยกว่าร้อยละ 80
7. พื้นที่เป้าหมาย	จังหวัดพังงา
8. กิจกรรมหลัก	
8.1 กิจกรรมหลักที่ 1 งบประมาณ ผู้รับผิดชอบ หน่วยงานที่เกี่ยวข้อง	<p>จัดงานแสดงและจำหน่ายสินค้า</p> <p>820,000 บาท</p> <p>สำนักงานพาณิชย์จังหวัดพังงา</p> <p>สำนักงานเกษตรจังหวัด สำนักงานพัฒนาชุมชนจังหวัด</p>
9. หน่วยงานดำเนินการ	<p>ผู้รับผิดชอบหลัก : สำนักงานพาณิชย์จังหวัดพังงา</p> <p>หน่วยงานที่เกี่ยวข้อง : สำนักงานเกษตรจังหวัด สำนักงานพัฒนาชุมชนจังหวัด</p>
10. ระยะเวลาในการดำเนินโครงการ	ปีงบประมาณ พ.ศ. 2566
11. งบประมาณ	<p>งบประมาณของจังหวัดพังงา</p> <p>จำนวน 820,000 บาท</p>
12. ผลผลิต (Output)	ผู้ประกอบการมีความรู้ในการทำตลาดออนไลน์เพิ่มขึ้น
13. ผลลัพธ์จากการดำเนินโครงการ (Outcome)	ผู้ประกอบการมีรายได้และช่องทางการจำหน่ายเพิ่มขึ้น

แบบ กจ.1-1
(Project Brief รายโครงการ)

แบบฟอร์มโครงการแบบย่อ (Project Brief) ของโครงการสำคัญภายใต้งบประมาณของจังหวัด
ประเด็นการพัฒนาที่ 2: สร้างเสริมและพัฒนาการเกษตร เพื่อสร้างมูลค่า ควบคู่การบริโภคและการผลิตอย่าง
ยั่งยืน

หัวข้อ	รายละเอียด
1. ชื่อโครงการสำคัญ	ยกระดับการผลิตและการตลาดไม้ผลเศรษฐกิจจังหวัดพังงา เพื่อสร้างควมมั่นคงด้านรายได้
2. ชื่อแผนงาน	ส่งเสริมสนับสนุนเทคโนโลยี (Smart Farm) ให้เกษตรกรเข้าถึงและทั่วถึง เพื่อเพิ่มประสิทธิภาพและผลผลิต
3. แนวทางการพัฒนา	ส่งเสริมสนับสนุนเทคโนโลยี (Smart Farm) ให้เกษตรกรเข้าถึงและทั่วถึง เพื่อเพิ่มประสิทธิภาพและผลผลิต
4. หลักการและเหตุผล	<p>ยุทธศาสตร์ชาติ พ.ศ.2561-2580 ด้านการสร้างความสามารถในการแข่งขันให้ความสำคัญกับการพัฒนาภาคเกษตรกรรมเพื่ออนาคตที่สามารถสร้างมูลค่าและยกระดับการผลิตทางการเกษตรเพื่อสร้างมูลค่าให้สูงขึ้น</p> <p>จังหวัดพังงา มีการปลูกไม้ผลเป็นพืชเศรษฐกิจหลักรองจากยางพารา และปาล์มน้ำมัน โดยมีพื้นที่ปลูก 54,628 ไร่ มีไม้ผลที่สำคัญคือ มังคุด ทุเรียน และไม้ผลพื้นถิ่นชนิดอื่นๆ เช่น ทุเรียนพื้นเมือง และจำปาตะ เป็นต้น ซึ่งสามารถยกระดับสินค้าเพื่อเพิ่มมูลค่าได้</p> <p>ปัจจุบันเกษตรกรในจังหวัดพังงาโดยส่วนใหญ่ยังทำการเกษตรแบบวิถีเกษตรกรรมธรรมชาติ ยังขาดการจัดการสวนที่ดีและเหมาะสมในการพัฒนาผลผลิตให้มีคุณภาพ การนำองค์ความรู้ นวัตกรรม และเทคโนโลยีมาใช้เพื่อช่วยเพิ่มคุณภาพผลผลิต สามารถสร้างโอกาสในการแข่งขันทางการตลาดให้กับผลไม้ของจังหวัดพังงาได้</p> <p>จากสถานการณ์การระบาดของโรคไวรัสโคโรนา 2019 ทำให้เกิดปัญหาด้านการขนส่งสินค้า ทำให้สินค้าเกษตรโดยเฉพาะผลไม้ ไม่สามารถกระจายผลผลิตไปยังตลาดได้ ทำให้ราคาผลผลิตตกต่ำและสินค้าภายในจังหวัดล้นตลาด แต่ในขณะเดียวกันการจำหน่ายผลผลิตผ่านช่องทางตลาดออนไลน์ยังคงจำหน่ายได้และขายได้ราคาที่สูงกว่าราคาท้องตลาดแต่ยังจำเพาะอยู่ในเกษตรกรเพียงไม่กี่ราย</p>

หัวข้อ	รายละเอียด
	<p>จากปัญหาที่เกิดขึ้นในข้างต้น จึงได้มีการจัดทำโครงการ เพื่อเพิ่มคุณภาพการผลิตไม้ผล ส่งเสริมการรวมกลุ่มสร้างความเข้มแข็ง เพื่อสร้างโอกาสทางการตลาดในการจำหน่ายสินค้าที่ดีมีคุณภาพ ตอบสนองความต้องการแก่ผู้บริโภคโดยทั่วไป รวมทั้งการจัดการข้อมูลแผนการผลิต ปริมาณผลผลิตที่แม่นยำ เพื่อการวางแผนปริมาณสินค้าที่จะออกสู่ตลาดเพื่อการทำตลาดล่วงหน้า รวมไปถึงส่งเสริมการแปรรูปผลผลิตเพื่อสร้างมูลค่าให้กับสินค้าที่ไม่ได้คุณภาพและไม่สามารถจำหน่ายในตลาดทั่วไปได้ และสร้างนักรถลาดรุ่นใหม่เพื่อตอบสนองความต้องการแก่ผู้บริโภคในตลาดออนไลน์ที่ปัจจุบันนับว่ามีบทบาทและมีความสำคัญมาก ทั้งยังเป็นการประชาสัมพันธ์สินค้าไม้ผลของจังหวัดพังงาให้เป็นที่รู้จักแก่ผู้บริโภคโดยทั่วไป</p>
<p>5. วัตถุประสงค์ของโครงการ</p>	<ol style="list-style-type: none"> 1. เพื่อจัดทำแผนการผลิต/ข้อมูลพื้นฐานการผลิตไม้ผลระดับตำบลในจังหวัดพังงา 2. เพื่อพัฒนาคุณภาพผลผลิตและสร้างความเข้มแข็งให้กับกลุ่มผู้ปลูกไม้ผล 3. เพื่อแปรรูปเพิ่มมูลค่าสินค้าไม้ผลของจังหวัดพังงา 4. เพื่อสร้างนักรถลาดรุ่นใหม่และเพิ่มช่องทางการจำหน่าย (ตลาดออนไลน์) สินค้าไม้ผลของจังหวัดพังงา 5. เพื่อสร้างความเข้มแข็งให้แก่กลุ่มเกษตรกรและเชื่อมโยงเครือข่ายตลาดสินค้าสหกรณ์ 6. เพื่อส่งเสริมและประชาสัมพันธ์สินค้าไม้ผลของจังหวัดพังงาให้เป็นที่รู้จักแก่ผู้บริโภคโดยทั่วไป
<p>6. ตัวชี้วัดและค่าเป้าหมาย</p>	<ol style="list-style-type: none"> 1. มีแผนการผลิตและข้อมูลพื้นฐานการผลิตระดับตำบลจำนวน 43 กลุ่ม 2. มีเกษตรกรผู้เข้าร่วมโครงการไม่น้อยกว่าร้อยละ 80 นำความรู้ไปใช้ในการเพิ่มคุณภาพสินค้าไม้ผล 3. มีต้นแบบกลุ่มผู้ปลูกไม้ผล จำนวน 3 กลุ่ม แปรรูป/พัฒนาคุณภาพผลผลิตได้ 4. มีต้นแบบกลุ่มเกษตรกรผู้ปลูกไม้ผล ในการใช้เทคโนโลยีพลังงานแสงอาทิตย์เพื่อการแปรรูปผลผลิตทางการเกษตร จำนวน 1 ต้นแบบ 5. มีแปลงต้นแบบการใช้นวัตกรรมจากงานวิจัยปทุมหมักเติมอากาศ จำนวน 20 แปลง 6. มีนักรถลาดรุ่นใหม่ จำนวน 50 คน เป็นตัวแทนจำหน่ายสินค้าผ่านตลาดออนไลน์

หัวข้อ	รายละเอียด
	<p>7. สามารถรวมกลุ่มสหกรณ์/กลุ่มเกษตรกร ใน 7 อำเภอ เพื่อความมั่นคงในการประกอบอาชีพ และการเชื่อมโยงการตลาดสินค้าผ่านระบบเครือข่ายสหกรณ์ได้</p> <p>8. มีการประชาสัมพันธ์และส่งเสริมการบริโภคสินค้าไม้ผลจังหวัดพังงา จำนวน 1 ครั้ง</p>
7. พื้นที่เป้าหมาย	เกษตรกรผู้ปลูกไม้ผลในจังหวัดพังงา ใน 7 อำเภอ ได้แก่ อำเภอเมืองพังงา อำเภอกะปง อำเภอทับปุด อำเภอตะกั่วทุ่ง อำเภอตะกั่วป่า อำเภอท้ายเหมือง และอำเภอคุระบุรี
8. กิจกรรมหลัก	ยกระดับการผลิตและการตลาดไม้ผลเศรษฐกิจจังหวัดพังงา
8.1. กิจกรรมหลักที่ 1	สัมมนาและฝึกอบรมการพัฒนาศักยภาพการผลิตไม้ผลคุณภาพ
งบประมาณ หน่วยงานดำเนินการ	976,600 บาท สำนักงานเกษตรจังหวัดพังงา
8.1.1 กิจกรรมย่อยที่ 1	สัมมนาและฝึกอบรมการดำเนินงานรูปแบบกลุ่ม ผู้นำกลุ่ม/เจ้าหน้าที่ระดับตำบล จำนวน 100 ราย
งบประมาณ หน่วยงานดำเนินการ	99,400 บาท สำนักงานเกษตรจังหวัดพังงา
8.1.2 กิจกรรมย่อยที่ 2	สัมมนาและฝึกอบรมเกษตรกรผู้ปลูกไม้ผลในรูปแบบโรงเรียนเกษตรกร จำนวน 43 ตำบล จำนวน 2 ครั้ง 877,200 บาท
งบประมาณ หน่วยงานดำเนินการ	สำนักงานเกษตรจังหวัดพังงา
8.2. กิจกรรมหลักที่ 2	สนับสนุนปัจจัยเพื่อการตลาดและการแปรรูปผลไม้กลุ่มต้นแบบ จำนวน 3 กลุ่ม
งบประมาณ หน่วยงานดำเนินการ	3,415,400 บาท สำนักงานเกษตรจังหวัดพังงา
8.3. กิจกรรมหลักที่ 3	ต้นแบบการใช้เทคโนโลยีพลังงานแสงอาทิตย์เพื่อการแปรรูปผลผลิตทางการเกษตร จำนวน 1 กลุ่ม
งบประมาณ หน่วยงานดำเนินการ	7,928,000 บาท สำนักงานพลังงานจังหวัดพังงา

หัวข้อ	รายละเอียด
8.4. กิจกรรมหลักที่ 4 งบประมาณ หน่วยงานดำเนินการ	สร้างนักรการตลาดรุ่นใหม่สู่ตลาดไม้ผลออนไลน์ จำนวน 50 ราย 29,700 บาท สำนักงานเกษตรจังหวัดพังงา
8.5. กิจกรรมหลักที่ 5 งบประมาณ หน่วยงานดำเนินการ	การรวมกลุ่มเพื่อความมั่นคงในการประกอบอาชีพ และการเชื่อมโยงและการตลาดสินค้าผ่านระบบเครือข่ายสหกรณ์ จำนวน 7 อำเภอ 901,515 บาท สำนักงานสหกรณ์จังหวัดพังงา
8.5.1 กิจกรรมย่อยที่ 1 งบประมาณ หน่วยงานดำเนินการ	กระบวนการรวมกลุ่มเพื่อความมั่นคงในการประกอบอาชีพ 612,350 บาท สำนักงานสหกรณ์จังหวัดพังงา
8.5.2 กิจกรรมย่อยที่ 2 งบประมาณ หน่วยงานดำเนินการ	การแปรรูปผลผลิตทางการเกษตร (มังคุด) 169,820 บาท สำนักงานสหกรณ์จังหวัดพังงา
8.5.3 กิจกรรมย่อยที่ 3 งบประมาณ หน่วยงานดำเนินการ	พัฒนาระบบสหกรณ์สู่การตลาดออนไลน์จำนวน 30 ราย 20,000 บาท สำนักงานสหกรณ์จังหวัดพังงา
8.5.4 กิจกรรมย่อยที่ 4 งบประมาณ หน่วยงานดำเนินการ	การเชื่อมโยงและการตลาดสินค้าผ่านระบบเครือข่ายสหกรณ์ 99,345 บาท สำนักงานสหกรณ์จังหวัดพังงา
8.6. กิจกรรมหลักที่ 6 งบประมาณ หน่วยงานดำเนินการ	จัดงานประชาสัมพันธ์การบริโภคไม้ผลคุณภาพจังหวัดพังงา จำนวน 1 ครั้ง 200,000 บาท สำนักงานเกษตรจังหวัดพังงา
8.7. กิจกรรมหลักที่ 7 งบประมาณ หน่วยงานดำเนินการ หน่วยงานที่เกี่ยวข้อง	ปุ๋ยหมักเติมอากาศ แปลงต้นแบบการผลิตไม้ผล 118,270 บาท ศูนย์วิจัยและพัฒนาการเกษตรพังงา สำนักงานเกษตรจังหวัด/สำนักงานเกษตรและสหกรณ์/สำนักงานพัฒนาที่ดิน
8.8. กิจกรรมหลักที่ 8 งบประมาณ หน่วยงานดำเนินการ	บริหารจัดการติดตามและสรุปผลการดำเนินงานโครงการ 30,000 บาท สำนักงานเกษตรจังหวัดพังงา

หัวข้อ	รายละเอียด
9. หน่วยงานดำเนินงาน	สำนักงานเกษตรจังหวัดพังงา สำนักงานปลัดจังหวัดพังงา สำนักงานสหกรณ์จังหวัดพังงา ศูนย์วิจัยและพัฒนาการเกษตรพังงา
10. ระยะเวลาในการดำเนินงาน	ตุลาคม 2565 - กันยายน 2566
11. งบประมาณ	13,599,485 บาท (สิบสามล้านห้าแสนเก้าหมื่นเก้าพันสี่ร้อยแปดสิบห้าบาทถ้วน) งบพัฒนาจังหวัด
12. ผลผลิต (Output)	กลุ่มผู้ปลูกไม้ผลมีแผนการผลิต/และข้อมูลการผลิตในการวางแผนการจัดการคุณภาพผลผลิตและการตลาด สามารถนำเอาองค์ความรู้ไปใช้ในการพัฒนาคุณภาพผลผลิตได้ สามารถรวมกลุ่มเพื่อความมั่นคงในอาชีพและสร้างความเข้มแข็งในการต่อรองราคาตลาด และมีต้นแบบในการแปรรูป/พัฒนาคุณภาพผลผลิต และต้นแบบการใช้นวัตกรรมจากงานวิจัย/การใช้เทคโนโลยีพลังงานแสงอาทิตย์เพื่อการแปรรูปผลผลิตทางการเกษตร รวมไปถึงการมีนักรถตลาดรุ่นใหม่ที่สามารถตัวแทนจำหน่ายสินค้าผ่านตลาดออนไลน์และช่วยเพิ่มช่องทางการจำหน่ายได้ สินค้าไม้ผลของจังหวัดพังงาเป็นที่รู้จักแก่ผู้บริโภคโดยทั่วไปจากการประชาสัมพันธ์สินค้าและการจำหน่ายสินค้าผ่านตลาดออนไลน์
13. ผลลัพธ์จากการดำเนินโครงการ (Outcome)	<ol style="list-style-type: none"> 1. กลุ่มผู้ปลูกไม้ผล จำนวน 43 กลุ่ม มีแผนการผลิตและข้อมูลพื้นฐานการผลิตระดับตำบล 2. เกษตรกรผู้เข้าร่วมโครงการร้อยละ 80 นำความรู้ไปใช้ในการเพิ่มคุณภาพสินค้าไม้ผล 3. กลุ่มผู้ปลูกไม้ผล จำนวน 3 กลุ่ม สามารถเป็นต้นแบบในการแปรรูป/พัฒนาคุณภาพผลผลิตได้ 4. กลุ่มเกษตรกรผู้ปลูกไม้ผล มีต้นแบบการใช้เทคโนโลยีพลังงานแสงอาทิตย์เพื่อการแปรรูปผลผลิตทางการเกษตร จำนวน 1 ต้นแบบ 5. กลุ่มเกษตรกรผู้ปลูกไม้ผล มีแปลงต้นแบบการใช้นวัตกรรมจากงานวิจัยประยุกต์หมักเติมอากาศ จำนวน 20 แปลง 6. มีนักรถตลาดรุ่นใหม่ จำนวน 50 คน เป็นตัวแทนจำหน่ายสินค้าผ่านตลาดออนไลน์ 7. สามารถรวมกลุ่มสหกรณ์/กลุ่มเกษตรกร ใน 7 อำเภอ เพื่อความมั่นคงในการประกอบอาชีพ และการเชื่อมโยงการตลาดสินค้าผ่านระบบเครือข่ายสหกรณ์ได้ 8. มีการประชาสัมพันธ์และส่งเสริมการบริโภคสินค้าไม้ผลจังหวัดพังงา จำนวน 1 ครั้ง

แบบ กจ.1-1
(Project Brief รายการโครงการ)

แบบฟอร์มโครงการแบบย่อ (Project Brief) ของโครงการสำคัญภายใต้งบประมาณของจังหวัด
ประเด็นการพัฒนาที่ 2: สร้างเสริมและพัฒนาการเกษตร เพื่อสร้างมูลค่า ควบคู่การบริโภคและการผลิต
อย่างยั่งยืน

หัวข้อ	รายละเอียด
1. ชื่อโครงการสำคัญ	โครงการเพิ่มประสิทธิภาพการผลิตปาล์มน้ำมันในจังหวัดพังงา อย่างยั่งยืน
2. ชื่อแผนงาน	ส่งเสริมสนับสนุนเทคโนโลยี (Smart Farm) ให้เกษตรกรเข้าถึงและทั่วถึง เพื่อเพิ่ม ประสิทธิภาพและผลผลิต
3. แนวทางการพัฒนา	ส่งเสริมสนับสนุนเทคโนโลยี (Smart Farm) ให้เกษตรกรเข้าถึงและทั่วถึง เพื่อเพิ่ม ประสิทธิภาพและผลผลิต
4. หลักการและเหตุผล	<p>ยุทธศาสตร์การปฏิรูปปาล์มน้ำมันและน้ำมันปาล์มทั้งระบบ ปี 2560 - 2579 กำหนดเป้าหมายการเพิ่มเปอร์เซ็นต์การสกัดน้ำมันปาล์มดิบจากร้อย ละ 17 เป็นร้อยละ 22 ในปี 2560 - 2569 เพิ่มผลผลิต/ไร่ จากเดิม 2.50 ตัน/ไร่ เป็น 3.50 ตัน/ไร่ ภายในปี 2579 แผนพัฒนาภาคใต้ ยุทธศาสตร์พัฒนาการผลิตสินค้า เกษตรหลักของภาคและสร้างความเข้มแข็งของสถาบันเกษตรกรสนับสนุนการแปรรูป ผลิตภัณฑ์ที่หลากหลายและยกระดับคุณภาพสินค้าให้ได้มาตรฐาน และยุทธศาสตร์ จังหวัดพังงา มุ่งเน้นสร้างเสริมระบบการผลิต การบริโภค การค้า การบริหารจัดการ ด้านการเกษตรอย่างเป็นระบบที่ยั่งยืน</p> <p>ปาล์มน้ำมันเป็นพืชเศรษฐกิจที่สำคัญของจังหวัดพังงา มีพื้นที่ปลูก 261,668 ไร่ ผลผลิตเฉลี่ย 2,992 กิโลกรัมต่อไร่ ผลผลิตรวม 701,746 ตัน มูลค่า 1,696.710 ล้านบาท โดยมีพื้นที่เพาะปลูกกระจายไปในทุกอำเภอ ในสถานการณ์ปัจจุบันเกษตรกร ผู้ผลิตประสบปัญหาความผันผวนด้านราคา ต้นทุนการผลิตสูง การระบาดของโรคและ แมลงศัตรูพืชและพื้นที่เพาะปลูกขาดความอุดมสมบูรณ์ ซึ่งล้วนมีผลกระทบต่อรายได้ ของเกษตรกรทั้งสิ้น เกษตรกรผู้ปลูกปาล์มน้ำมันโดยเฉพาะเกษตรกรรายย่อย ไม่มีการ รวมกลุ่มผู้ผลิต ทำให้ขาดโอกาสในการเข้าถึงองค์ความรู้ ในการพัฒนาการผลิตและการ จัดการผลผลิตปาล์มน้ำมัน ตลอดจนจนถึงการลดต้นทุนการผลิต</p>

หัวข้อ	รายละเอียด
	<p>ด้วยหลักการและเหตุผลดังกล่าว จึงเห็นสมควรจัดโครงการเพิ่มประสิทธิภาพการผลิตปาล์มน้ำมันจังหวัดพังงาเพื่อส่งเสริมและสนับสนุนการพัฒนาคุณภาพผลผลิตแก่เกษตรกรอย่างทั่วถึง ในอันที่จะเพิ่มปริมาณและคุณภาพของผลผลิตปาล์มน้ำมันให้สูงขึ้น ซึ่งจะส่งผลให้เกิดการเพิ่มรายได้ ให้แก่เกษตรกรและแก่จังหวัดในภาพรวมจากปัญหาปริมาณผลผลิต/ไร่น้ำ ต่ำ ต้นทุนการผลิตสูง คุณภาพผลผลิตยังไม่ได้มาตรฐาน ปริมาณและเปอร์เซ็นต์น้ำมันปาล์มดิบที่สกัดได้ภายในจังหวัดค่อนข้างต่ำ จึงส่งผลกระทบต่อการประกอบอาชีพของเกษตรกรชาวสวนปาล์มน้ำมันในจังหวัดพังงา โดยเฉพาะประเด็นราคาผลผลิตที่เกษตรกรขายได้ค่อนข้างต่ำ และส่งผลกระทบต่อเนื่องสู่ระดับประเทศ ในด้านความสามารถในการแข่งขันระดับภูมิภาค จึงมีความจำเป็นที่จะต้องดำเนินการเพื่อแก้ไขปัญหาดังกล่าวต่อไปทั้งระบบอย่างจริงจังและต่อเนื่อง</p>
<p>5. วัตถุประสงค์ของโครงการ</p>	<p>เพื่อเพิ่มศักยภาพเกษตรกรผู้ปลูกปาล์มน้ำมันในการผลิตปาล์มน้ำมันอย่างยั่งยืนสู่มาตรฐาน RSPO</p>
<p>6. ตัวชี้วัดและค่าเป้าหมาย</p>	<ol style="list-style-type: none"> 1. เกษตรกรที่ได้รับการพัฒนาตามแนวทางระบบการผลิตปาล์มน้ำมันอย่างยั่งยืนนำเกณฑ์ระบบ RSPO ไปปรับใช้ (ไม่น้อยกว่าร้อยละ 50) 2. มีสถาบันเกษตรกร จำนวน 5 สถาบัน สามารถพัฒนาองค์ความรู้ในการผลิตปาล์มน้ำมันที่มีคุณภาพ เพื่อรักษาเสถียรภาพของราคาปาล์มน้ำมันได้
<p>7. พื้นที่เป้าหมาย</p>	<p>พื้นที่ 7 อำเภอของจังหวัดพังงา (เมืองพังงา กะปง ทับปุด ท้ายเหมือง ตะกั่วทุ่ง ตะกั่วป่า และกระบุรี)</p>
<p>8. กิจกรรมหลัก</p>	<p>เพิ่มประสิทธิภาพการผลิตปาล์มน้ำมันในจังหวัดพังงา อย่างยั่งยืนสู่มาตรฐาน RSPO</p>
<p>8.1 กิจกรรมหลักที่ 1 งบประมาณ ผู้รับผิดชอบ</p>	<p>การเพิ่มประสิทธิภาพการผลิตและการบริหารจัดการสวนปาล์มน้ำมัน ตามระบบ RSPO 738,200 สำนักงานเกษตรจังหวัดพังงา</p>
<p>8.1.1 กิจกรรมย่อยที่ 1 งบประมาณ ผู้รับผิดชอบ</p>	<p>สัมมนาและศึกษาดูงานการเพิ่มประสิทธิภาพการผลิตปาล์มน้ำมัน ตามระบบ RSPO เกษตรกรต้นแบบและเจ้าหน้าที่ จำนวน 50 ราย 251,900 บาท สำนักงานเกษตรจังหวัดพังงา</p>
<p>8.1.2 กิจกรรมย่อยที่ 2 งบประมาณ ผู้รับผิดชอบ</p>	<p>สัมมนาเทคนิคการบริหารจัดการสวนปาล์มน้ำมัน เกษตรกรทั่วไป จำนวน 350 คน 261,900 บาท สำนักงานเกษตรจังหวัดพังงา</p>

หัวข้อ	รายละเอียด
8.1.3 กิจกรรมย่อยที่ 3 งบประมาณ ผู้รับผิดชอบ	สัมมนาเทคนิคการเก็บเกี่ยวผลผลิตปาล์มน้ำมัน ผู้ตัดปาล์ม จำนวน 100 คน 224,400 บาท สำนักงานเกษตรจังหวัดพังงา
8.2 กิจกรรมหลักที่ 2 งบประมาณ ผู้รับผิดชอบ	สัมมนาการเพิ่มประสิทธิภาพการผลิตปาล์มน้ำมันอย่างยั่งยืนจำนวน 60 คน 470,000 บาท ศูนย์วิจัยและพัฒนาการเกษตรพังงา
8.3 กิจกรรมหลักที่ 3 งบประมาณ ผู้รับผิดชอบ	ส่งเสริมและพัฒนาองค์ความรู้ในการผลิตปาล์มน้ำมันที่มีคุณภาพ เพื่อรักษาเสถียรภาพของราคาปาล์มน้ำมัน 54,700 บาท สำนักงานสหกรณ์จังหวัดพังงา
8.4. กิจกรรมหลักที่ 4 งบประมาณ หน่วยงานดำเนินการ	ค่าบริหารจัดการติดตามและสรุปผลการดำเนินงานโครงการ 30,000 บาท สำนักงานเกษตรจังหวัดพังงา
9. หน่วยงานดำเนินการ	สำนักงานเกษตรจังหวัดพังงา ศูนย์วิจัยและพัฒนาการเกษตรพังงา สำนักงานสหกรณ์จังหวัดพังงา
10. ระยะเวลาในการดำเนินโครงการ	ตุลาคม 2565 - กันยายน 2566
11. งบประมาณ	1,283,900 บาท (หนึ่งล้านสองแสนแปดหมื่นสามพันเก้าร้อยบาทถ้วน) งบพัฒนาจังหวัด
12. ผลผลิต (Output)	สามารถเพิ่มศักยภาพเกษตรกรผู้ปลูกปาล์มน้ำมันของจังหวัดพังงาสู่การผลิตปาล์มน้ำมันตามมาตรฐาน RSPO ได้
13. ผลลัพธ์จากการดำเนินโครงการ (Outcome)	1. เกษตรกรที่เข้าร่วมโครงการร้อยละ 50 ที่ได้รับการพัฒนาตามแนวทางระบบการผลิตปาล์มน้ำมันอย่างยั่งยืน และนำเกณฑ์ระบบ RSPO ไปปรับใช้ 2. สถาบันเกษตรกร จำนวน 5 สถาบัน สามารถพัฒนาองค์ความรู้ในการผลิตปาล์มน้ำมันที่มีคุณภาพ เพื่อรักษาเสถียรภาพของราคาปาล์มน้ำมันได้

แบบ กจ.1-1
(Project Brief รายโครงการ)

แบบฟอร์มโครงการแบบย่อ (Project Brief) ของโครงการสำคัญภายใต้งบประมาณของจังหวัด
ประเด็นการพัฒนาที่ 2: สร้างเสริมและพัฒนากิจการเกษตร เพื่อสร้างมูลค่า ควบคู่การบริโภคและการผลิต
อย่างยั่งยืน

หัวข้อ	รายละเอียด
1. ชื่อโครงการสำคัญ	ส่งเสริมและพัฒนาขีดความสามารถของผู้ประกอบการสู่ Smart SME
2. ชื่อแผนงาน	ส่งเสริมสนับสนุนเทคโนโลยี (Smart Farm) ให้เกษตรกรเข้าถึงและทั่วถึง เพื่อเพิ่มประสิทธิภาพและผลผลิต
3. แนวทางการพัฒนา	ส่งเสริมสนับสนุนเทคโนโลยี (Smart Farm) ให้เกษตรกรเข้าถึงและทั่วถึง เพื่อเพิ่มประสิทธิภาพและผลผลิต
4. หลักการและเหตุผล	<p>SME และวิสาหกิจชุมชน เป็นตัวขับเคลื่อนระบบเศรษฐกิจที่สำคัญ จำเป็นต่อการเจริญเติบโตทางเศรษฐกิจและการพัฒนาประเทศ จึงจำเป็นต้องพัฒนาขีดความสามารถในด้านต่าง ๆ เพื่อสร้างเศรษฐกิจในประเทศให้เข้มแข็งมีความเจริญเติบโตที่มั่นคง เกิดความยั่งยืน จากการประเมินศักยภาพเบื้องต้นของ SME และวิสาหกิจชุมชนในจังหวัดพังงา พบว่า SME และวิสาหกิจชุมชนภาคการผลิตมีความหลากหลาย แต่การดำเนินธุรกิจยังมีปัญหาอุปสรรคในด้านต่าง ๆ เช่น เทคโนโลยีการผลิต มาตรฐานผลิตภัณฑ์ การบริหารจัดการ การตลาด เป็นต้น อีกทั้งยังไม่มีแนวทางการสร้างนวัตกรรมใหม่ ๆ</p> <p>ดังนั้น การส่งเสริมและพัฒนาผู้ประกอบการ SME OTOP และวิสาหกิจชุมชนของจังหวัดพังงา ให้มีความสามารถในการแข่งขันที่สูงขึ้น เพื่อยกระดับไปสู่การเป็น Smart SME ที่มีศักยภาพ ไม่ว่าจะเป็นกระบวนการผลิต การพัฒนาผลิตภัณฑ์ และบรรจุภัณฑ์ที่มีมาตรฐาน และการจัดการด้านการตลาด ด้วยระบบดิจิทัล เพื่อเพิ่มมูลค่าแก่สถานประกอบการ สร้างรายได้ สร้างงานให้แก่ชุมชนและท้องถิ่น ด้วยการนำเทคโนโลยี นวัตกรรม และเชื่อมโยงความร่วมมือระหว่างผู้ประกอบการ เพื่อมุ่งสู่การเป็น Global SME ตามแนวทาง SME 4.0 ให้เติบโตอย่างเข้มแข็งและยั่งยืน รวมทั้งเป็นพลังการขับเคลื่อนเศรษฐกิจไทย</p>

หัวข้อ	รายละเอียด
5. วัตถุประสงค์ของโครงการ	<ol style="list-style-type: none"> 1. เพื่อศึกษาวิเคราะห์ข้อมูลสถานการณ์ของผู้ประกอบการ SME OTOP และวิสาหกิจชุมชนในภาพรวม และประเมินศักยภาพของผู้ประกอบการรายสถานประกอบการ เพื่อให้ทราบถึงปัญหาอุปสรรคและความจำเป็นในการส่งเสริมพัฒนาต่อไป 2. เพื่อถ่ายทอดองค์ความรู้ให้แก่ผู้ประกอบการในการพัฒนาเทคโนโลยีการผลิต และการสร้างนวัตกรรมใหม่ ๆ ในเชิงการแข่งขัน ตลอดจนการบริหารจัดการสู่การเป็น Smart SME 3. เพื่อสนับสนุนการปรับเปลี่ยนรูปแบบการดำเนินธุรกิจให้แก่ผู้ประกอบการทั้งในด้านเทคโนโลยีการผลิต การสร้างนวัตกรรมต่าง ๆ การบริหารจัดการธุรกิจและสร้างความร่วมมือที่มีประสิทธิภาพ 4. เพื่อเสริมสร้างกลุ่มผู้ประกอบการรุ่นใหม่ให้มีขีดความสามารถในการเป็นผู้ประกอบการด้านการดำเนินธุรกิจรูปแบบตลาดดิจิทัล 5. เพื่อเตรียมความพร้อมให้กับผู้ประกอบการรองรับการพัฒนาสู่ SME 4.0
6. ตัวชี้วัดและค่าเป้าหมาย	<ol style="list-style-type: none"> 1. ฐานข้อมูลผู้ประกอบการ SME OTOP และวิสาหกิจชุมชน ที่ได้รับการประเมินศักยภาพ ซึ่งทำให้ทราบถึงปัญหา อุปสรรคและความจำเป็นในการส่งเสริมพัฒนาต่อไป จำนวน 1 ฐานข้อมูล 2. ผู้ประกอบการได้รับการถ่ายทอดองค์ความรู้การเป็น Smart SME จำนวน 40 ราย 3. ผู้ประกอบการกลุ่ม Start up ได้รับการถ่ายทอดองค์ความรู้ด้านการดำเนินธุรกิจด้วยระบบดิจิทัล จำนวน 30 ราย 4. ผู้ประกอบการได้รับการถ่ายทอดองค์ความรู้ด้านการพัฒนาเทคโนโลยี และการสร้างนวัตกรรมใหม่ ๆ ในเชิงแข่งขัน จำนวน 30 ราย 5. ผู้ประกอบการได้รับคำปรึกษาแนะนำด้านการพัฒนาเทคโนโลยี และการสร้างนวัตกรรมใหม่ ๆ จำนวน 10 ราย
7. พื้นที่เป้าหมาย	พื้นที่จังหวัดพังงา

หัวข้อ	รายละเอียด
8. กิจกรรมหลัก	
8.1 กิจกรรมหลักที่ 1	<p>จ้างที่ปรึกษาเพื่อพัฒนาศักยภาพผู้ประกอบการสู่ Smart SME ดังนี้</p> <ol style="list-style-type: none"> เตรียมความพร้อมด้านข้อมูลและกลุ่มเป้าหมาย <ol style="list-style-type: none"> ศึกษาวิเคราะห์สถานการณ์ของผู้ประกอบการ SME OTOP และวิสาหกิจชุมชนในภาพรวม และค้นหาอุตสาหกรรมหรือธุรกิจที่มีความสำคัญต่อเศรษฐกิจของจังหวัด กลุ่มผู้ประกอบการและผลิตภัณฑ์ที่มีศักยภาพ หรือที่สามารถเข้าสู่กระบวนการต่อยอดการพัฒนาได้ ประชาสัมพันธ์โครงการในรูปแบบต่าง ๆ เช่น การประชุมสัมมนาประชาสัมพันธ์โครงการ สำรวจและตรวจวินิจฉัยผู้ประกอบการเพื่อประเมินศักยภาพด้านการผลิต ด้านบุคลากร ด้านการบริหารจัดการ ด้านการตลาด และด้านการเงินและบัญชี รับสมัครผู้ประกอบการเข้าร่วมโครงการ ไม่น้อยกว่า ๔๐ ราย และคัดเลือกกลุ่ม Start up ในการถ่ายทอดความรู้ด้านการดำเนินธุรกิจด้วยดิจิทัล ไม่น้อยกว่า ๓๐ ราย จัดประชุมสัมมนาชี้แจงรายละเอียดโครงการแก่ผู้ประกอบการที่เข้าร่วมโครงการ ส่งเสริมพัฒนาผู้ประกอบการสู่การเป็น Smart SME <ol style="list-style-type: none"> ถ่ายทอดองค์ความรู้หลักสูตรการเป็น Smart SME ไม่น้อยกว่า 60 ชั่วโมง จำนวน 40 ราย ถ่ายทอดองค์ความรู้การดำเนินธุรกิจด้วยระบบดิจิทัลแก่ผู้ประกอบการรุ่นใหม่ ไม่น้อยกว่า 60 ชั่วโมง จำนวน 30 ราย ประเมินผลผู้เข้ารับการถ่ายทอดองค์ความรู้การเป็น Smart SME กราย และคัดเลือกผู้ผ่าน จำนวนไม่น้อยกว่า 30 ราย และต้องให้ครอบคลุมวิสาหกิจ จำนวนไม่น้อยกว่า 15 กลุ่ม เพื่อต่อยอดยกระดับสู่ SME 4.0 เพื่อพัฒนาในด้านการพัฒนาเทคโนโลยีและการสร้างนวัตกรรม และการให้คำปรึกษาเชิงลึกแก่ผู้ประกอบการต่อไป การยกระดับผู้ประกอบการสู่ SME 4.0 <ol style="list-style-type: none"> จัดฝึกอบรมหลักสูตรการพัฒนาเทคโนโลยี และการสร้างนวัตกรรมใหม่ ๆ ในเชิงการแข่งขันให้แก่ผู้ประกอบการ จำนวนไม่น้อยกว่า ๑๕ กลุ่ม ให้คำปรึกษาแนะนำเชิงลึกด้านการพัฒนาเทคโนโลยี การสร้างนวัตกรรมใหม่ ๆ ได้ จำนวน 15 กลุ่ม และไม่น้อยกว่า 15 man-day/กลุ่ม จัดสัมมนาสรุปผลการดำเนินโครงการ และติดตามผลการดำเนินงานของ สถานประกอบการ เพื่อประเมินผลตามเกณฑ์ตัวชี้วัดที่กำหนดไว้
งบประมาณ ผู้รับผิดชอบ หน่วยงานที่เกี่ยวข้อง	5,000,000 บาท สำนักงานอุตสาหกรรมจังหวัดพังงา สำนักงานจังหวัดพังงา สำนักงานส่งเสริมวิสาหกิจขนาดกลางและขนาดย่อม สำนักงานพัฒนาชุมชนจังหวัดพังงา สำนักงานพาณิชย์จังหวัดพังงา

หัวข้อ	รายละเอียด
8.2 กิจกรรมหลักที่ 2 งบประมาณ ผู้รับผิดชอบ หน่วยงานที่เกี่ยวข้อง	ติดตามผลการดำเนินงานของที่ปรึกษา 100,000 บาท สำนักงานอุตสาหกรรมจังหวัดพังงา -
9. หน่วยงานดำเนินการ	สำนักงานอุตสาหกรรมจังหวัดพังงา โทรศัพท์ 0 7641 1980 โทรสาร 0 7641 1182
10. ระยะเวลาในการดำเนินโครงการ	1 ตุลาคม 2565 - 30 กันยายน 2565
11. งบประมาณ	5,100,000 บาท ด้วยงบประมาณของจังหวัด
12. ผลผลิต (output)	ผู้ประกอบการ SME OTOP และวิสาหกิจชุมชน ที่เข้าร่วมโครงการ มีศักยภาพในการดำเนินธุรกิจเป็น SMART SME เพิ่มขึ้นไม่น้อยกว่าร้อยละ 50
13. ผลลัพธ์จากการดำเนินโครงการ (Outcome)	ผู้ประกอบการ SME OTOP และวิสาหกิจชุมชนที่เข้าร่วมโครงการ มียอดขายเพิ่มขึ้นไม่น้อยกว่าร้อยละ 10

แบบ กจ.1-1
(Project Brief รายโครงการ)

แบบฟอร์มโครงการแบบย่อ (Project Brief) ของโครงการสำคัญภายใต้งบประมาณของจังหวัด
ประเด็นการพัฒนาที่ 2: สร้างเสริมและพัฒนาการเกษตร เพื่อสร้างมูลค่า ควบคู่การบริโภคและการผลิต
อย่างยั่งยืน

หัวข้อ	รายละเอียด
1. ชื่อโครงการ	พัฒนาศักยภาพเกษตรกรรุ่นใหม่ และทายาทเกษตรกร เพื่อเพิ่มขีดความสามารถภาคการเกษตรในจังหวัดพังงา (เกษตรกรรุ่นใหม่ และกลุ่มยุวเกษตรกร)
2. ชื่อแผนงาน	ส่งเสริมสนับสนุนเทคโนโลยี (Smart Farm) ให้เกษตรกรเข้าถึงและทั่วถึง เพื่อเพิ่มประสิทธิภาพและผลผลิต
3. แนวทางการพัฒนา	ส่งเสริมสนับสนุนเทคโนโลยี (Smart Farm) ให้เกษตรกรเข้าถึงและทั่วถึง เพื่อเพิ่มประสิทธิภาพและผลผลิต
4. หลักการและเหตุผล	<p>ภาคการเกษตรของประเทศไทยมีบทบาทสำคัญต่อการพัฒนาเศรษฐกิจของประเทศ แต่ปัจจุบัน ภาคการเกษตรของไทยต้องเผชิญปัญหาและความท้าทายนานัปการ เช่น การขาดความรู้ของเกษตรกร ผลผลิต ล้นตลาด ต้นทุนการผลิตสูง การขาดแคลนน้ำสลับกับปัญหาอุทกภัย ปัญหาทรัพยากรธรรมชาติเสื่อมโทรม เนื่องจากการใช้สารเคมีในภาคเกษตร และการเติบโตของเมือง ปัญหาการแทรกแซงราคาสินค้าเกษตร การเปลี่ยนแปลงสัดส่วนโครงสร้างประชากรที่กำลังเข้าสู่สังคมผู้สูงอายุ และความท้าทายจากภายนอก เช่น โรคระบาดใหม่ (โควิด-19) การเปลี่ยนแปลงของสภาพภูมิอากาศ การกีดกันทางการค้าที่รุนแรงขึ้น การเปิดเสรีการค้าสินค้าเกษตร และความเปลี่ยนแปลงของตลาดโลก ปัจจัยต่าง ๆ ข้างต้นส่งผลกระทบต่อความสามารถในการแข่งขัน ความยากจนของเกษตรกรรายย่อย และนำไปสู่ปัญหาความเหลื่อมล้ำด้านรายได้ในที่สุด</p> <p>ทั้งนี้ เพื่อให้เกษตรกรทุกคนได้รับการพัฒนาเป็นเกษตรกรที่มีความพร้อมรับกับสถานการณ์ด้านการเกษตรที่มีการเปลี่ยนแปลงอย่างรวดเร็ว โดยมุ่งหวังให้เกษตรกรไทยมีความพร้อม มีความรู้ ความเชี่ยวชาญในการประกอบอาชีพการเกษตร พร้อมพัฒนาสู่ผู้ประกอบการเกษตรกรรุ่นใหม่ จังหวัดพังงา มีการพัฒนาเกษตรกรรุ่นใหม่ตั้งแต่ปี 2557 เป็นต้นมา เกษตรกรรุ่นใหม่ที่เข้าร่วมโครงการพัฒนาเกษตรกรรุ่นใหม่ให้เป็น Young Smart Farmer ทั้งสิ้นมากกว่า 200 ราย และได้รับการพัฒนาเป็น Young Smart Farmer ทั้งสิ้น 145 ราย ใน 8 อำเภอ มุ่งเน้นการฝึกอบรมเพื่อพัฒนาศักยภาพของเกษตรกรเป็นรายบุคคลในการเพิ่มประสิทธิภาพการผลิต การบริหารจัดการธุรกิจ และการใช้ระบบสารสนเทศ เน้นกระบวนการแลกเปลี่ยนเรียนรู้และการสร้างเครือข่าย โดยให้เกษตรกรเป็น “ศูนย์กลางการเรียนรู้และออกแบบการเรียนรู้ด้วยตนเอง” และมีเจ้าหน้าที่ส่งเสริมการเกษตรเป็น “ผู้จัดการเรียนรู้” มีเป้าหมายหลักในการพัฒนาเกษตรกรรุ่นใหม่ให้มี</p>

หัวข้อ	รายละเอียด
	<p>ความสามารถด้านการเกษตร ทดแทนเกษตรกรผู้สูงอายุ และสร้างแรงจูงใจให้คนรุ่นใหม่หันมาประกอบอาชีพเกษตรกรรม โดยนำเทคโนโลยีสมัยใหม่มาประยุกต์ใช้ เพื่อเพิ่มประสิทธิภาพการผลิตและการตลาด จนเป็นเกษตรกรมืออาชีพที่เป็นผู้นำทางการเกษตรในท้องถิ่น และสร้างเครือข่ายความร่วมมือในทุกระดับ ขับเคลื่อนงานส่งเสริมการเกษตรและองค์กรเกษตรกรให้มีความเข้มแข็ง และดำเนินกิจกรรมที่เกี่ยวข้องกับการเกษตรได้อย่างมีประสิทธิภาพ จนทำให้ชุมชนเติบโตทางเศรษฐกิจจากฐานการเกษตรได้</p> <p>จังหวัดพังงา ได้ดำเนินการส่งเสริมและพัฒนากลุ่มยุวเกษตรกร เพื่อปลูกฝังให้เด็กและเยาวชนมีทัศนคติที่ดีต่ออาชีพการเกษตร มีความรู้ทักษะด้านเทคโนโลยี วิทยาศาสตร์ สังคมศาสตร์ ประเพณีวัฒนธรรม เศรษฐกิจเกษตร ธุรกิจเกษตร และด้านการอนุรักษ์ทรัพยากรธรรมชาติและสิ่งแวดล้อม ที่ถูกต้องเหมาะสม สอดคล้องกับครอบครัวและท้องถิ่น ด้วยการปฏิบัติจริง และปรับประยุกต์ใช้ทันตามสถานการณ์โลก ปัจจุบัน ส่งเสริมและพัฒนาภาวะผู้นำ การอยู่ร่วมกันในสังคม การบริหารจัดการกลุ่ม และการปกครองตามหลักประชาธิปไตย โดยใช้กระบวนการกลุ่มยุวเกษตรกร ปัจจุบันกลุ่มยุวเกษตรกรในจังหวัดพังงามีทั้งหมด 45 กลุ่ม โดยมีโรงเรียนต้นแบบระดับอำเภอ อำเภอละ 1 กลุ่มเพื่อเป็นต้นแบบการดำเนินงานกลุ่มยุวเกษตรกรเพื่อให้โรงเรียนในพื้นที่ได้เรียนรู้แนวทางการดำเนินงานกลุ่มยุวเกษตรกร</p>
<p>5. วัตถุประสงค์ของโครงการ</p>	<ol style="list-style-type: none"> 1. เพื่อส่งเสริมและพัฒนาศักยภาพของเกษตรกรรุ่นใหม่ ให้มีความพร้อมเป็นผู้นำด้านการเกษตร 2. เพื่อพัฒนาพื้นที่ให้พร้อมเป็นจุดแลกเปลี่ยนเรียนรู้เทคโนโลยี นวัตกรรม หลักการธุรกิจเกษตร การผลิต การแปรรูป และการตลาด 3. เพื่อสร้างเครือข่ายยุวเกษตรกร ได้แก่ เจ้าหน้าที่ผู้รับผิดชอบงานยุวเกษตรกร ครูที่ปรึกษายุวเกษตรกร เกษตรกรในพื้นที่ และเจ้าหน้าที่ที่เกี่ยวข้อง 4. เพื่อให้สมาชิกกลุ่มยุวเกษตรกรในโรงเรียนมีความรู้และทักษะด้านการเกษตร
<p>6. ตัวชี้วัดและค่าเป้าหมาย</p>	<ol style="list-style-type: none"> 1. จำนวนเกษตรกรรุ่นใหม่ที่มีความเข้มแข็ง (ร้อยละ 80) 2. จำนวนครัวเรือนเกษตรกรรุ่นใหม่ที่มีรายได้เพิ่มขึ้น (ไม่ต่ำกว่า 80 ครัวเรือน) 3. ร้อยละของเกษตรกรผู้ผ่านการอบรมเรื่อง เสริมสร้างความเข้มแข็งของยุวเกษตรกรในโรงเรียน และนอกโรงเรียน นำความรู้ไปปฏิบัติตาม (ร้อยละ 80)
<p>7. พื้นที่เป้าหมาย</p>	<ol style="list-style-type: none"> 1. เกษตรกรรุ่นใหม่ จังหวัดพังงา จำนวน 80 ราย พื้นที่ 8 อำเภอ 2. กลุ่มยุวเกษตรกร พื้นที่ 8 อำเภอๆ ละ 1 กลุ่มๆ ละ 10 คน จำนวน 80 คน ที่ปรึกษากลุ่มยุวเกษตรกร กลุ่มละ 2 คน จำนวน 20 คน รวมทั้งสิ้น 100 คน

หัวข้อ	รายละเอียด
8. กิจกรรมหลัก	ระบุแนวทางและวิธีการดำเนินงานที่เป็นกิจกรรมหลักที่ส่งผลให้โครงการบรรลุวัตถุประสงค์
8.1 กิจกรรมหลักที่ 1 งบประมาณ ผู้รับผิดชอบ	พัฒนาศักยภาพเกษตรกรรุ่นใหม่ ให้เป็น Young Smart Farmer ต้นแบบจังหวัดพังงา 1,420,160 บาท สำนักงานเกษตรจังหวัด
8.1.1 กิจกรรมย่อยที่ 1 งบประมาณ หน่วยงาน ดำเนินการ	ศึกษาดูงานเกษตรกรรุ่นใหม่ (Young Smart Farmer) ต้นแบบ จำนวน 100 คน 560,960 บาท สำนักงานเกษตรจังหวัดพังงา
8.1.2 กิจกรรมย่อยที่ 2 งบประมาณ หน่วยงาน ดำเนินการ	ส่งเสริมและสนับสนุนเกษตรกรรุ่นใหม่ (Young Smart Farmer) ต้นแบบจังหวัดพังงา จำนวน 60 คน 859,200 บาท สำนักงานเกษตรจังหวัดพังงา
8.2 กิจกรรมหลักที่ 2 งบประมาณ ผู้รับผิดชอบ	เสริมสร้างความเข้มแข็งของยุวเกษตรกรในโรงเรียน 481,500 บาท สำนักงานเกษตรจังหวัด
8.2.1 กิจกรรมย่อยที่ 1 งบประมาณ หน่วยงาน ดำเนินการ	จัดชุมนุมยุวเกษตรกรระดับจังหวัดจำนวน 100 คน 321,500 บาท สำนักงานเกษตรจังหวัดพังงา
8.2.2 กิจกรรมย่อยที่ 2 งบประมาณ หน่วยงาน ดำเนินการ	ส่งเสริมการทำอาชีพการเกษตรในกลุ่มยุวเกษตรกรที่มีผลงานเด่น จำนวน 8 กลุ่ม 160,000 บาท สำนักงานเกษตรจังหวัดพังงา
8.3 กิจกรรมหลักที่ 3 งบประมาณ ผู้รับผิดชอบ	บริหารจัดการติดตามและสรุปผลการดำเนินงานโครงการ 30,000 บาท สำนักงานเกษตรจังหวัด
9. หน่วยงานดำเนินการ	สำนักงานเกษตรจังหวัดพังงา
10. ระยะเวลาในการ ดำเนินโครงการ	ตุลาคม 2565 – กันยายน 2566

หัวข้อ	รายละเอียด
11. งบประมาณ	1,931,660 บาท (หนึ่งล้านเก้าแสนสามหมื่นหนึ่งพันหกร้อยหกสิบบาทถ้วน) งบพัฒนาจังหวัด
12. ผลผลิต (Output)	<ol style="list-style-type: none"> 1. จำนวนเกษตรกรรุ่นใหม่ที่ได้รับการพัฒนาให้เป็น Young Smart Farmer ต้นแบบ 2. จำนวนเกษตรกรรุ่นใหม่ได้รับการสนับสนุนให้เป็นจุดแลกเปลี่ยนเรียนรู้มีการใช้เทคโนโลยีในการผลิตสินค้าเกษตร 3. กลุ่มยุวเกษตรกรในโรงเรียนเป็นต้นแบบในการทำเกษตรในโรงเรียน จำนวน 8 แห่ง 4. จำนวนกลุ่มยุวเกษตรกรได้รับการสนับสนุนให้เป็นจุดแลกเปลี่ยนเรียนรู้ด้านการเกษตรในโรงเรียน
13. ผลลัพธ์จากการดำเนินโครงการ (Outcome)	<ol style="list-style-type: none"> 1. เกษตรกรรุ่นใหม่ ได้รับการพัฒนาศักยภาพตนเอง 2. เกษตรกรรุ่นใหม่ได้รับการสนับสนุนให้มีการใช้เทคโนโลยีในการผลิตสินค้าเกษตรที่ได้มาตรฐาน ตรงตามความต้องการของตลาดและปลอดภัยต่อผู้บริโภค 3. เกษตรกรรุ่นใหม่ มีการเชื่อมโยงเครือข่ายทั้งภายในจังหวัด และต่างจังหวัด ทำให้มีเครือข่ายตั้งแต่ต้นน้ำ (การผลิต) กลางน้ำ (แปรรูป) และปลายน้ำ (การจำหน่าย) 4. เกษตรกรรุ่นใหม่ที่ได้รับการพัฒนาเป็น Young Smart Farmer ต้นแบบ ที่มีทักษะทางด้านวิชาการและการปฏิบัติด้านเทคโนโลยี เป็นผู้นำด้านการเกษตร สามารถพัฒนาการผลิตสินค้าเกษตรที่ได้มาตรฐาน ตรงตามความต้องการและปลอดภัยต่อผู้บริโภค เป็นผู้ประกอบการเกษตรกรรุ่นใหม่ที่มีการบริหารจัดการการผลิตและธุรกิจการเกษตร และเกิดการพัฒนาเชื่อมโยงเครือข่ายความร่วมมือในทุกระดับอย่างต่อเนื่อง 5. เกิดเครือข่ายที่ปรึกษาเกษตรกร ได้แก่ เจ้าหน้าที่ผู้รับผิดชอบงานยุวเกษตรกร ครูที่ปรึกษาเกษตรกร เกษตรกรในพื้นที่ และเจ้าหน้าที่ที่เกี่ยวข้อง 6. สมาชิกกลุ่มยุวเกษตรกรในโรงเรียนมีความรู้และทักษะด้านการเกษตร 7. กลุ่มยุวเกษตรกรในโรงเรียนเป็นต้นแบบในการทำเกษตรในโรงเรียนให้กับโรงเรียนในพื้นที่จังหวัดพังงา จำนวน 8 โรงเรียน

แบบ กจ.1-1
(Project Brief รายการ)

แบบฟอร์มโครงการแบบย่อ (Project Brief) ของโครงการสำคัญภายใต้งบประมาณของจังหวัด
ประเด็นการพัฒนาที่ 2: สร้างเสริมและพัฒนาการเกษตร เพื่อสร้างมูลค่า ควบคู่การบริโภคและการผลิต
อย่างยั่งยืน

หัวข้อ	รายละเอียด
1. ชื่อโครงการสำคัญ	ส่งเสริมและพัฒนาศักยภาพการตลาดสินค้าอัตลักษณ์จังหวัดพังงา
2. ชื่อแผนงาน	ส่งเสริมการแปรรูปสินค้าเกษตรสู่ผลิตภัณฑ์ที่มีมูลค่าเพิ่มสูง
3. แนวทางการพัฒนา	ส่งเสริมการแปรรูปสินค้าเกษตรสู่ผลิตภัณฑ์ที่มีมูลค่าเพิ่มสูง
4. หลักการและเหตุผล	<p>การสร้างเสริมความเข้มแข็งของระบบเศรษฐกิจภายในประเทศ (Local Economy) และสร้างความสมดุลในการพัฒนาเศรษฐกิจภายใน (Local to Global) อันจะส่งผลต่อการสร้างความมั่นคง มั่งคั่ง ให้แก่ประเทศในระยะยาว สินค้าอัตลักษณ์ในชุมชนถือเป็นเศรษกิจของประเทศที่จะต้องได้รับการส่งเสริมเพื่อเชื่อมโยงตั้งแต่ประสิทธิภาพการผลิต การบริหารจัดการ การใช้เทคโนโลยี และการพัฒนาให้เกิดประโยชน์เชิงพาณิชย์ รวมทั้งการเชื่อมโยงเครือข่ายธุรกิจ จนสามารถนำไปสู่การสร้างผู้ประกอบการรายใหม่ที่จะเพิ่มการลงทุนและผลักดันรายได้ให้มีศักยภาพและสามารถขยายการค้าการลงทุนจากตลาดท้องถิ่น ไปสู่ตลาดอาเซียนและตลาดโลกได้ในที่สุด</p> <p>สำหรับจังหวัดพังงามีสินค้าอัตลักษณ์ที่ได้รับการขึ้นทะเบียนสิ่งบ่งชี้ทางภูมิศาสตร์ (GI) แล้ว จำนวน 2 ชนิดสินค้า ได้แก่ทุเรียนสีและข้าวไร่ดอกขาพังงา นอกจากนี้ก็ยังมี มังคุดหิ้วยังงา ที่รอการขึ้นทะเบียนสิ่งบ่งชี้ทางภูมิศาสตร์ (GI) ซึ่งเป็นสินค้าที่มีอัตลักษณ์โดดเด่นและสร้างรายได้ให้กับจังหวัดพังงาปีละหลายล้านบาท สินค้าอัตลักษณ์เหล่านี้ยังขาดการพัฒนาในหลายๆ ด้าน จึงจำเป็นต้องมีการพัฒนาคุณภาพของสินค้า การออกแบบบรรจุภัณฑ์ให้มีความโดดเด่นตอบโจทย์ผู้บริโภคในยุคปัจจุบัน การจัดทำแท็กการ์ด (Tag Card) เรื่องราวประวัติความเป็นมา (Story) และการจัดทำ QR Code ให้สามารถตรวจสอบย้อนกลับได้ เพื่อพัฒนาศักยภาพทางการตลาดความสามารถในการแข่งขัน สร้างมูลค่าเพิ่มให้กับสินค้า และส่งเสริมสินค้าอัตลักษณ์ของจังหวัดให้มีภาพลักษณ์ที่ดี เพื่อให้ผู้บริโภคเกิดความประทับใจ สามารถสร้างรายได้ให้แก่เกษตรกรเพิ่มมากยิ่งขึ้น ขึ้นไป นอกจากนี้ กิจกรรมการประชาสัมพันธ์กิจกรรมหนึ่งที่ต้องดำเนินการควบคู่กันไปอย่างต่อเนื่อง เพื่อสร้างแรงกระตุ้นให้เกิดความต้องการสินค้าและเป็นที่ยอมรับของผู้บริโภค</p> <p>และผลกระทบจากการแพร่ระบาดของโรคติดเชื้อไวรัสโคโรนา 2019 (COVID-19) ส่งผลให้รายได้ภาคการเกษตรปรับตัวลดลงอย่างเห็นได้ชัดจึงมีความจำเป็นต้องเร่งดำเนินการพัฒนาศักยภาพทางการตลาดและสร้างมูลค่าเพิ่มให้กับสินค้า เพื่อเป็นการสร้างโอกาสในการเพิ่มรายได้ให้แก่เกษตรกร รวมทั้งเป็นการเสริมสร้างเศรษฐกิจของชุมชนและจังหวัดพังงาให้เข้มแข็งอีกด้วย</p>
5. วัตถุประสงค์ของโครงการ	<ol style="list-style-type: none"> 1) พัฒนาบรรจุภัณฑ์สินค้าอัตลักษณ์เพื่อเพิ่มมูลค่าและตรงตามความต้องการของตลาด 2) เพื่อสร้างความมั่นใจแก่ผู้บริโภคในการตรวจสอบย้อนกลับแหล่งที่มา ของสินค้า 3) ประชาสัมพันธ์สร้างภาพลักษณ์สินค้าอัตลักษณ์ของจังหวัดให้เป็นที่รู้จัก

หัวข้อ	รายละเอียด
6. ตัวชี้วัดและค่าเป้าหมาย	1) บรรลุภัณฑ์สินค้าอัตลักษณ์ของจังหวัดได้รับการออกแบบและพัฒนา ไม่น้อยกว่า 3 รายการ 2) จำนวนผู้ประกอบการที่มีระบบ QR CODE ไม่น้อยกว่า 50 ราย
7. พื้นที่เป้าหมาย	จังหวัดพังงา
8. กิจกรรมหลัก	
8.1 กิจกรรมหลักที่ 1 งบประมาณ ผู้รับผิดชอบ หน่วยงานที่เกี่ยวข้อง	พัฒนาบรรลุภัณฑ์สินค้าอัตลักษณ์ 5,282,600 บาท สำนักงานพาณิชย์จังหวัดพังงา สำนักงานเกษตรจังหวัดพังงา
8.2 กิจกรรมหลักที่ 2 งบประมาณ ผู้รับผิดชอบ หน่วยงานที่เกี่ยวข้อง	จัดทำระบบ QR CODE 6,017,000 บาท สำนักงานพาณิชย์จังหวัดพังงา สำนักงานเกษตรจังหวัดพังงา
8.3 กิจกรรมหลักที่ 3 งบประมาณ ผู้รับผิดชอบ หน่วยงานที่เกี่ยวข้อง	ประชาสัมพันธ์สินค้าอัตลักษณ์ 2,766,400 บาท สำนักงานพาณิชย์จังหวัดพังงา สำนักงานเกษตรจังหวัดพังงา
9. หน่วยงานดำเนินการ	ผู้รับผิดชอบหลัก : สำนักงานพาณิชย์จังหวัดพังงา หน่วยงานที่เกี่ยวข้อง : สำนักงานเกษตรจังหวัดพังงา
10. ระยะเวลาในการ ดำเนินโครงการ	ปีงบประมาณ พ.ศ. 2566
11. งบประมาณ	งบประมาณของจังหวัดพังงา จำนวน 14,066,000 บาท
12. ผลผลิต (Output)	1) บรรลุภัณฑ์สินค้าอัตลักษณ์มีความโดดเด่นตรงตามความต้องการของตลาด 2) สินค้าอัตลักษณ์มีระบบ QR CODE สามารถตรวจสอบย้อนกลับได้ 3) สินค้าอัตลักษณ์ของจังหวัดเป็นที่รู้จักมากขึ้น
13. ผลลัพธ์จากการดำเนิน โครงการ (Outcome)	ผู้ประกอบการมีรายได้เพิ่มขึ้น

แบบ กจ.1-1
(Project Brief รายโครงการ)

แบบฟอร์มโครงการแบบย่อ (Project Brief) ของโครงการสำคัญภายใต้งบประมาณของจังหวัด
ประเด็นการพัฒนาที่ 2: สร้างเสริมและพัฒนากิจกรรม เพื่อสร้างมูลค่า ควบคู่การบริโภคและการผลิต
อย่างยั่งยืน

หัวข้อ	รายละเอียด
1. ชื่อโครงการสำคัญ	โครงการผักชุมชนสร้างความมั่นคงด้านอาหาร
2. ชื่อแผนงาน	ส่งเสริมการแปรรูปสินค้าเกษตรสู่ผลิตภัณฑ์ที่มีมูลค่าเพิ่มสูง
3. แนวทางการพัฒนา	ส่งเสริมการแปรรูปสินค้าเกษตรสู่ผลิตภัณฑ์ที่มีมูลค่าเพิ่มสูง
4. หลักการและเหตุผล	<p>ยุทธศาสตร์ชาติ พ.ศ.2561-2580 ด้านการสร้างยุทธศาสตร์ชาติ พ.ศ.2561-2580 ด้านการสร้างความสามารถในการแข่งขันให้มีความสำคัญกับการพัฒนาโลกขับเคลื่อนเศรษฐกิจเพื่ออนาคตที่สามารถสร้างมูลค่าและยกระดับการผลิตทางการเกษตรเพื่อสร้างมูลค่าให้สูงขึ้น</p> <p>ปัจจุบันแม้ว่าพืชหลักของจังหวัดพังงา คือยางพาราและปาล์มน้ำมัน แต่เนื่องจากราคาไม่แน่นอน บางช่วงราคาตกต่ำทำให้พี่น้องเกษตรกรได้รับความเดือดร้อน ดังนั้นการส่งเสริมการปลูกพืชเสริมรายได้บางส่วนโดยเฉพาะผัก ซึ่งจังหวัดพังงานำเข้าจากต่างจังหวัดภาคกลาง ภาคอีสานและภาคเหนือจำนวนมาก โดยในปัจจุบันแม้มีการหันมาปลูกผักมากขึ้น แต่ยังมีประสบปัญหาด้านสภาพภูมิอากาศ ซึ่งมีฝนตกชุก ทำให้ประสบปัญหาด้านโรคและแมลง รวมทั้งเกษตรกรยังขาดความรู้ด้านการบริหารจัดการสวนขาดองค์ความรู้ที่เกี่ยวข้อง นวัตกรรม และเทคโนโลยี รวมทั้งกำลังการผลิตยังไม่เพียงพอต่อความต้องการของผู้บริโภคภายในจังหวัด และจังหวัดใกล้เคียงซึ่งเป็นแหล่งท่องเที่ยวที่สำคัญของประเทศ</p> <p>อีกทั้งสถานการณ์การระบาดวิกฤติ โควิด-19 ผลักดันให้โลกเกิดการเปลี่ยนแปลง ก้าวเข้าสู่สภาวะวิถีใหม่ (New Normal) ยุคดิจิทัลในทุกภาคส่วน แม้กระทั่งภาคการเกษตร ต้องปรับตัวเข้าสู่รูปแบบเกษตรสมัยใหม่ เกษตรอัจฉริยะ เกษตรแปลงใหญ่ เกษตรแม่นยำ ที่นำเทคโนโลยีและนวัตกรรมมาประยุกต์ใช้ตลอดห่วงโซ่การผลิต การแปรรูป และการตลาด เพื่อลดต้นทุน เพิ่มประสิทธิภาพผลผลิต พัฒนาระบบการผลิตให้ถูกสุขลักษณะและได้มาตรฐานความปลอดภัย</p> <p>จากปัญหาที่เกิดขึ้นในข้างต้น จึงได้มีการจัดทำโครงการ เพื่อเพิ่มคุณภาพการผลิตพืชผัก ส่งเสริมให้เกิดความยั่งยืนและมั่นคงด้านอาหาร ส่งเสริมการรวมกลุ่มสร้างความเข้มแข็ง เพื่อสร้างโอกาสทางการตลาดในการจำหน่ายสินค้าที่ดีมีคุณภาพ ตอบสนองความต้องการแก่ผู้บริโภคโดยทั่วไป รวมไปถึงการสร้างต้นแบบในการผลิตโดยใช้นวัตกรรม ลดแรงงาน และเพิ่มประสิทธิภาพการผลิตให้มีคุณภาพสูงขึ้น สร้างเป็นต้นแบบเพื่อขยายผลต่อสู่เกษตรกรยุคใหม่ และก่อให้เกิดคลังอาหารของครัวอันตามันต่อไป</p>

หัวข้อ	รายละเอียด
5. วัตถุประสงค์ของโครงการ	<ol style="list-style-type: none"> 1. เพื่อพัฒนาคุณภาพผลผลิตและสร้างความเข้มแข็งให้กับกลุ่มผู้พืชผักจังหวัดพังงา 2. เพื่อเพิ่มมูลค่าสินค้าพืชผักของจังหวัดพังงา 3. เพื่อสร้างจุดเรียนรู้การทำเกษตรแบบสมัยใหม่ Smart Farm 4. เพื่อสร้างความเข้มแข็งให้แก่กลุ่มเกษตรกรและ
6. ตัวชี้วัดและค่าเป้าหมาย	<ol style="list-style-type: none"> 1. มีเกษตรกรผู้เข้าร่วมโครงการร้อยละ 80 นำความรู้ไปใช้ในการเพิ่มคุณภาพพืชผักและความรู้ด้านการลดต้นทุนจากการผลิตดินคุณภาพใช้เอง 2. มีกลุ่มผู้ปลูกพืชผัก จำนวน 3 กลุ่ม เกษตรกร 90 ราย สามารถสร้างเครือข่ายและจุดเรียนรู้การปลูกผักยกพื้น 3. มีแปลงต้นแบบการปลูกผักระบบเกษตร Smart Farm ยุคดิจิทัล จำนวน 3 ต้นแบบ 4. มีบรรจุภัณฑ์เพื่อเพิ่มมูลค่า 1 รูปแบบ
7. พื้นที่เป้าหมาย	กลุ่มเกษตรกรผู้ปลูกผักในจังหวัดพังงา ใน 3 กลุ่ม ได้แก่ กลุ่มเกษตรกรผู้ปลูกผักตำบลนบปริง อำเภอเมืองพังงากลุ่มเศรษฐกิจพอเพียงบ้านดินเปิดตำบลลำภี อำเภอท้ายเหมือง และกลุ่มเศรษฐกิจพอเพียงบ้านกะปง อำเภอกะปง
8. กิจกรรมหลัก	ยกระดับการผลิตสวนผักรูปแบบใหม่ขับเคลื่อนเกษตรกรรมยั่งยืน
8.1 กิจกรรมหลักที่ 1 งบประมาณ หน่วยงานดำเนินการ	ฝึกอบรมการพัฒนาศักยภาพการผลิตพืชผักปลอดภัย เกษตรกร 3 กลุ่มๆ ละ 30 ราย รวม 90 ราย 126,700 บาท สำนักงานเกษตรจังหวัดพังงา
8.2. กิจกรรมหลักที่ 2 งบประมาณ หน่วยงานดำเนินการ	สนับสนุนโรงเรือนปลูกผักแบบยกพื้นและปัจจัยการผลิตเพิ่มประสิทธิภาพการผลิตพืชผัก จำนวน 3 กลุ่ม 1,710,000 บาท สำนักงานเกษตรจังหวัดพังงา
8.3. กิจกรรมหลักที่ 3 งบประมาณ หน่วยงานดำเนินการ	พัฒนาบรรจุภัณฑ์เพื่อรักษาคุณภาพและเพิ่มมูลค่าทางการตลาดพืชผักปลอดภัย จำนวน 1 รูปแบบ 150,000 บาท สำนักงานเกษตรจังหวัดพังงา
8.4. กิจกรรมหลักที่ 4 งบประมาณ หน่วยงานดำเนินการ	แปลงต้นแบบการปลูกผักระบบเกษตร Smart Farm ยุคดิจิทัล จำนวน 3 แปลง 300,000 บาท สำนักงานเกษตรจังหวัดพังงา

หัวข้อ	รายละเอียด
8.5. กิจกรรมหลักที่ 5 งบประมาณ หน่วยงานดำเนินการ	บริหารจัดการติดตามและสรุปผลการดำเนินงานโครงการ 10,000 บาท สำนักงานเกษตรจังหวัดพังงา
9. หน่วยงานดำเนินการ	สำนักงานเกษตรจังหวัดพังงา
10. ระยะเวลาในการดำเนินโครงการ	ตุลาคม 2565 - กันยายน 2566
11. งบประมาณ	2,296,700 บาท (สองล้านสองแสนเก้าหมื่นหกพันเจ็ดร้อยบาทถ้วน) งบพัฒนาจังหวัด
12. ผลผลิต (Output)	กลุ่มผู้ปลูกพืชผักสามารถนำเอาองค์ความรู้ไปใช้ในการผสมดินที่มีคุณภาพสามารถลดต้นทุนการผลิต เพิ่มประสิทธิภาพและพัฒนาคุณภาพผลผลิตได้สามารถรวมกลุ่มเพื่อความมั่นคงในอาชีพและสร้างความเข้มแข็งในการต่อรองราคาตลาด และมีต้นแบบการปลูกผักระบบเกษตร Smart Farm ต่อยอดขยายผลสู่พื้นที่อื่นเพื่อสร้างแหล่งอาหารปลอดภัยครัวอันตามันต่อไป
13. ผลลัพธ์จากการดำเนินโครงการ (Outcome)	<ol style="list-style-type: none"> เกษตรกรผู้เข้าร่วมโครงการร้อยละ 80 นำความรู้ไปใช้ในการเพิ่มคุณภาพพืชผักและความรู้ด้านการลดต้นทุนจากการผลิตดินคุณภาพใช้เอง กลุ่มผู้ปลูกพืชผัก จำนวน 3 กลุ่มสามารถสร้างเครือข่ายและจุดเรียนรู้การปลูกผักยกพื้น กลุ่มเกษตรกรผู้ปลูกพืชผักมีต้นแบบการปลูกผักระบบเกษตร Smart Farm ยุคดิจิทัล จำนวน 3 ต้นแบบ กลุ่มผู้ปลูกผักมีบรรจุกุณเพื่อเพิ่มมูลค่า 1 แบบ

แบบ กจ.1-1
(Project Brief รายโครงการ)

แบบฟอร์มโครงการแบบย่อ (Project Brief) ของโครงการสำคัญภายใต้งบประมาณของจังหวัด
ประเด็นการพัฒนาที่ 2: สร้างเสริมและพัฒนาการเกษตร เพื่อสร้างมูลค่า ควบคุมการบริโภคและการผลิต
อย่างยั่งยืน

หัวข้อ	รายละเอียด
1. ชื่อโครงการ	โครงการยกระดับการผลิตปศุสัตว์ เพื่อความมั่นคงทางอาหาร
2. ชื่อแผนงาน	ส่งเสริมการแปรรูปสินค้าเกษตรสู่ผลิตภัณฑ์ที่มีมูลค่าเพิ่มสูง
3.แนวทางการพัฒนา	ส่งเสริมการแปรรูปสินค้าเกษตรสู่ผลิตภัณฑ์ที่มีมูลค่าเพิ่มสูง
4. หลักการและเหตุผล	<p>แผนพัฒนาจังหวัดพังงา ประเด็นยุทธศาสตร์ที่ 2 เพิ่มประสิทธิภาพการบริหารจัดการสินค้าเกษตรตลอดห่วงโซ่อุปทาน ควบคุมกับการส่งเสริมการท่องเที่ยวจังหวัดพังงา และวาระจังหวัดพังงาเป็นแนวทางในการขับเคลื่อนการพัฒนาจังหวัด โดยด้านปศุสัตว์ มีไก่พื้นเมือง แพะ และโคเนื้อเป็นสัตว์ที่จะส่งเสริมและพัฒนาในรูปแบบการเลี้ยงเพื่อให้เกษตรกรได้มีทางเลือกในการผลิตสินค้าเกษตร ร่วมกับการทำการเกษตรชนิดอื่น ซึ่งประสบปัญหาภาวะราคาผลผลิตตกต่ำ ซึ่งจะช่วยในการเพิ่มมูลค่าทางเศรษฐกิจและส่งเสริมการท่องเที่ยว นโยบาย Phangnga Safety Kitchen ของจังหวัดพังงา ที่มุ่งเป้าหมายให้จังหวัดพังงา เป็นเมืองท่องเที่ยวระดับโลก โดยประเด็นการพัฒนาประการหนึ่งคือ การพัฒนาและยกระดับคุณภาพผลผลิต ซึ่งการดำเนินโครงการนี้มีความสอดคล้องและตอบสนองความต้องการของตลาดท่องเที่ยวในปัจจุบัน การส่งเสริมและผลิตเนื้อที่มีคุณภาพซึ่งเป็นวัตถุดิบอาหารที่นักท่องเที่ยวใช้ในการบริโภคซึ่งปัจจุบันต้องนำเข้าจากต่างประเทศ</p> <p>นโยบายของประธานกรรมการการเกษตรและสหกรณ์ และผู้ว่าราชการจังหวัดพังงา ให้ส่งเสริมอาชีพการปศุสัตว์เป็นอาชีพทางเลือกใหม่ของเกษตรกร เนื่องจากจังหวัดพังงาเป็นจังหวัดที่มีที่ตั้งในตำแหน่งที่เหมาะสมต่อการลงทุนการผลิตด้านปศุสัตว์เพื่อบริโภคภายในจังหวัดและการส่งออก เพราะมีสภาพภูมิอากาศที่ดี พื้นที่ติดต่อกับแหล่งท่องเที่ยวระดับโลกทั้งในพื้นที่จังหวัดพังงา และพื้นที่ใกล้เคียง เช่นจังหวัดภูเก็ต จังหวัดกระบี่ และราคาสินค้าปศุสัตว์ที่ค่อนข้างมีเสถียรภาพทำให้อาชีพการเลี้ยงปศุสัตว์มีการขยายตัวเพิ่มขึ้นอย่างต่อเนื่อง ปัจจุบันมีเกษตรกรผู้ประกอบอาชีพเลี้ยงปศุสัตว์จำนวน 9,741 ราย ผลผลิตมวลรวมด้านปศุสัตว์จังหวัดพังงา มีมูลค่ามากกว่าพันล้านบาท/ปี การส่งเสริมอาชีพการเลี้ยงปศุสัตว์จึงเป็นทางเลือกที่น่าส่งเสริม โดยเพิ่มประสิทธิภาพการทำงานของอาสาปศุสัตว์และเจ้าหน้าที่ในพื้นที่เพื่อป้องกันการแพร่ระบาดของโรคอุบัติใหม่และสร้างมูลค่าการผลิตสินค้าปศุสัตว์</p> <p>ความจำเป็นเร่งด่วน</p> <ol style="list-style-type: none"> 1. เพื่อแก้ปัญหาผลกระทบจากการระบาดของโรค COVID 19 ที่ส่งผลต่ออาชีพและรายได้ของเกษตรกร 2. เพื่อแก้ปัญหาการระบาดของโรคอุบัติใหม่ในสัตว์ 3. สร้างมูลค่าผลผลิตด้านปศุสัตว์

หัวข้อ	รายละเอียด
5. วัตถุประสงค์ของโครงการ	1. สร้างรายได้ให้เกษตรกรผู้เลี้ยงสัตว์ 2. สร้างฟาร์มมาตรฐานเพื่อเป็นต้นแบบการเรียนรู้ด้านปศุสัตว์ 3. สร้างผลิตภัณฑ์ปศุสัตว์และส่งเสริมการขาย 4. พัฒนาขีดความสามารถบุคลากรเตรียมรับมือกับภัยคุกคามจากโรคอุบัติใหม่ในสัตว์
6. ตัวชี้วัดและค่าเป้าหมาย	เกษตรกรที่เข้าร่วมโครงการมีรายได้เพิ่มขึ้นไม่น้อยกว่าร้อยละ 10
7. พื้นที่เป้าหมาย	ดำเนินการในพื้นที่ 8 อำเภอของจังหวัดพังงา
8. กิจกรรมหลัก	เพิ่มประสิทธิภาพการผลิตและมูลค่าสินค้าปศุสัตว์
8.1 กิจกรรมหลักที่ 1 งบประมาณ ผู้รับผิดชอบ หน่วยงานที่เกี่ยวข้อง	การส่งเสริมการเลี้ยงแพะครบวงจร งบประมาณ 1,270,000 บาท นายพรภิรมย์ ฟุ้งตระกูล -
8.2 กิจกรรมหลักที่ 2 งบประมาณ ผู้รับผิดชอบ หน่วยงานที่เกี่ยวข้อง	พัฒนาศักยภาพการผลิตโคเนื้อ งบประมาณ 896,000 บาท นายพรภิรมย์ ฟุ้งตระกูล -
8.3 กิจกรรมหลักที่ 3 งบประมาณ ผู้รับผิดชอบ หน่วยงานที่เกี่ยวข้อง	ส่งเสริมการเลี้ยงสัตว์ปีกในครัวเรือน งบประมาณ 652,000 บาท นายพรภิรมย์ ฟุ้งตระกูล -
8.4 กิจกรรมหลักที่ 4 งบประมาณ ผู้รับผิดชอบ หน่วยงานที่เกี่ยวข้อง	พัฒนาศักยภาพอาสาปศุสัตว์และบุคลากร งบประมาณ 347,400 บาท นายพรภิรมย์ ฟุ้งตระกูล -
9. หน่วยงานดำเนินงาน	สำนักงานปศุสัตว์จังหวัดพังงา
10. ระยะเวลาในการดำเนินงาน	1 ตุลาคม 2565 – 30 กันยายน 2566
11. งบประมาณ	งบประมาณที่ใช้ในการดำเนินโครงการ 3,165,400 บาทแหล่งที่มาของงบประมาณ งบพัฒนาจังหวัดปี พ.ศ.2566

หัวข้อ	รายละเอียด
12. ผลผลิต (Output)	<ol style="list-style-type: none"> 1. ฟาร์มแพะมาตรฐาน 2. โคเนื้อคุณภาพ 3. ผลิตภัณฑ์ปศุสัตว์ 4. พัฒนาอาสาปศุสัตว์และเจ้าหน้าที่
13. ผลลัพธ์จากการดำเนินโครงการ (Outcome)	<ol style="list-style-type: none"> 5. มีฟาร์มแพะมาตรฐานเพิ่มขึ้น 6. มีโคเนื้อคุณภาพเพิ่มขึ้น 7. มีผลิตภัณฑ์ปศุสัตว์ 8. มีอาสาปศุสัตว์ที่ได้รับการพัฒนา

แบบ กจ.1-1
(Project Brief รายโครงการ)

แบบฟอร์มโครงการแบบย่อ (Project Brief) ของโครงการสำคัญภายใต้งบประมาณของจังหวัด
ประเด็นการพัฒนาที่ 2: สร้างเสริมและพัฒนาการเกษตร เพื่อสร้างมูลค่า ควบคู่การบริโภคและการผลิต
อย่างยั่งยืน

หัวข้อ	รายละเอียด
1. ชื่อโครงการ	โครงการพัฒนาผลิตภัณฑ์และบรรจุภัณฑ์เพื่อสร้างมูลค่าเพิ่มภายใต้ อัตลักษณ์พังงาแบรนด์
2. ชื่อแผนงาน	ส่งเสริมการแปรรูปสินค้าเกษตรสู่ผลิตภัณฑ์ที่มีมูลค่าเพิ่มสูง
3. แนวทางการพัฒนา	ส่งเสริมการแปรรูปสินค้าเกษตรสู่ผลิตภัณฑ์ที่มีมูลค่าเพิ่มสูง
4. หลักการและเหตุผล	จากเป้าหมายการพัฒนาจังหวัดพังงาสู่การเป็นศูนย์กลางการท่องเที่ยวเชิง นิเวศ เกษตรกรรมยั่งยืน สังคมแห่งการเรียนรู้ สู่ความเป็นเมืองน่าอยู่ จึง เล็งเห็น ความสาคัญในการพัฒนาขีดความสามารถในการท่องเที่ยว โดยยึด เป้าหมายการ ยกระดับ การสร้างจุดขาย การพัฒนาสินค้าและบริการที่ แสดงถึงเอกลักษณ์ และอัตลักษณ์ของพื้นที่ การพัฒนาผลิตภัณฑ์และบรรจุ ภัณฑ์ภายใต้อัตลักษณ์ พังงาแบรนด์เพื่อสร้างแบรนด์สินค้าให้เป็นที่รู้จัก จังหวัดพังงามีพื้นที่ที่มีศักยภาพด้านการท่องเที่ยวที่มีชื่อเสียง มี นักท่องเที่ยว เข้ามาในพื้นที่แต่ละปีเป็นจ านวนมาก ประกอบกับจุดแข็งที่ จังหวัดเป็นแหล่งผลิต สินค้าเกษตร มีการประกอบการเกษตรแปรรูปทั้งใน เชิงอุตสาหกรรมและระดับ ชุมชน แต่ในปัจจุบันผลิตภัณฑ์ยังไม่มี ความ หลากหลาย และยังไม่มีการต่อยอด ผลิตภัณฑ์เพื่อเพิ่มมูลค่า รวมถึง ผลิตภัณฑ์และบรรจุภัณฑ์ที่ไม่มีความโดดเด่น แสดงถึงความเป็นอัตลักษณ์ ของพื้นที่ที่ชัดเจน และยังไม่สอดคล้องไปตามแนวโน้ม ความต้องการของ ตลาดที่เลือกใช้บรรจุภัณฑ์ที่เป็นมิตรกับสิ่งแวดล้อม ดังนั้น การพัฒนา ผลิตภัณฑ์และบรรจุภัณฑ์ที่เป็นเอกลักษณ์และอัตลักษณ์ ของจังหวัดจะเป็น การยกระดับ สร้างจุดขาย และสร้างมูลค่าเพิ่มให้กับผลิตภัณฑ์ ด้วย เทคโนโลยีและนวัตกรรม เพื่อรองรับการท่องเที่ยว ด้วยจุดดึงดูดด้านสินค้า คือผลิตภัณฑ์ที่แสดงถึงเอกลักษณ์และอัตลักษณ์ของจังหวัดภายใต้อัต ลักษณ์ “พังงาแบรนด์” ซึ่งเป็นส่วนหนึ่งในการผลักดันให้มีขีดความสามารถ ในการแข่งขัน สูงขึ้น เกิดการยกระดับรายได้จากภาคการท่องเที่ยว และ

	การขยายตัวทาง เศรษฐกิจให้เพิ่มขึ้นด้วย
หัวข้อ	รายละเอียด
5. วัตถุประสงค์ของโครงการ	<p>๑. เพื่อถ่ายทอด พัฒนา และให้ค าปรึกษาแนะน า องค์ความรู้ด้านการออกแบบ ผลิตภัณฑ์และบรรจุภัณฑ์ให้กับวิสาหกิจขนาดกลางและขนาดย่อม วิสาหกิจ ชุมชน และ/หรือผู้ประกอบการ โดยน าวัฒนธรรมและภูมิปัญญาท้องถิ่น สร้างสรรค์ให้เกิดมูลค่าเพิ่มขึ้น ๒. เพื่อพัฒนาผลิตภัณฑ์และบรรจุภัณฑ์ที่มีความเป็นเอกลักษณ์และอัตลักษณ์ ของจังหวัดพังงา ให้สอดคล้องกับความต้องการของตลาด ๓. เพื่อเสริมสร้างความเข้มแข็ง และเพิ่มขีดความสามารถในการแข่งขันด้าน การตลาดเชิงรุกให้กับผลิตภัณฑ์ของจังหวัดพังงา</p>
6. ตัวชี้วัดและค่าเป้าหมาย	<p>๑. วิสาหกิจฯ และ/หรือผู้ประกอบการ ได้รับการองค์ความรู้ด้านการพัฒนาผลิตภัณฑ์และบรรจุภัณฑ์ จ านวนไม่น้อยกว่า ๕๐๐ คน</p> <p>๒. ผลิตภัณฑ์ของจังหวัดได้รับการพัฒนาบรรจุภัณฑ์ จ านวน ๕๐ ผลิตภัณฑ์</p>
7. พื้นที่เป้าหมาย	พื้นที่จังหวัดพังงา
8. กิจกรรมหลัก	
<p>๘.๑ กิจกรรมหลักที่ ๑</p> <p>งบประมาณ</p> <p>ผู้รับผิดชอบ</p> <p>หน่วยงานที่เกี่ยวข้อง</p>	<p>กิจกรรมส ารวจ รวบรวมข้อมูลผลิตภัณฑ์ วิสาหกิจฯ และ/หรือผู้ประกอบการ ที่มี ศักยภาพของจังหวัดพังงา และการจัดท ารฐานข้อมูล ๑๐๐,๐๐๐ บาท</p> <p>สำนักงานอุตสาหกรรมจังหวัดพังงา ส านักงานจังหวัดพังงา ส านักงานส่งเสริมวิสาหกิจขนาดกลางและขนาดย่อม ส านักงานพัฒนาชุมชนจังหวัดพังงา ส านักงานพาณิชย์จังหวัดพังงา</p>
<p>๘.๒ กิจกรรมหลักที่ ๒</p> <p>งบประมาณ</p> <p>ผู้รับผิดชอบ</p> <p>หน่วยงานที่เกี่ยวข้อง</p>	<p>กิจกรรมพัฒนาศักยภาพวิสาหกิจฯ และ/หรือผู้ประกอบการ ในการด าเนินธุรกิจ ๘๒๐,๐๐๐ บาท ส านักงานอุตสาหกรรมจังหวัดพังงา ส านักงานจังหวัดพังงา ส านักงานส่งเสริมวิสาหกิจขนาดกลางและขนาดย่อม ส านักงานพัฒนาชุมชนจังหวัดพังงา</p>
<p>๘.๓ กิจกรรมหลักที่ ๓</p> <p>งบประมาณ</p> <p>ผู้รับผิดชอบ</p> <p>หน่วยงานที่เกี่ยวข้อง</p>	<p>กิจกรรมสร้างมูลค่าเพิ่มให้กับผลิตภัณฑ์ภายใต้อัตลักษณ์พังงาแบรนด์ ๓,๒๕๐,๐๐๐ บาท ส านักงานอุตสาหกรรมจังหวัดพังงา ส านักงานจังหวัดพังงา ส านักงานส่งเสริมวิสาหกิจขนาดกลางและขนาดย่อม ส านักงานพัฒนาชุมชนจังหวัดพังงา ส านักงานพาณิชย์จังหวัดพังงา</p>

หัวข้อ	รายละเอียด
<p>8.4 กิจกรรมหลักที่ 4 งบประมาณ ผู้รับผิดชอบ หน่วยงานที่เกี่ยวข้อง</p>	<p>กิจกรรมเชื่อมโยงทางการตลาดเชิงรุก การเชื่อมโยงการค้า การเข้าร่วมงานแสดง และจำหน่ายสินค้า และการประชาสัมพันธ์เพื่อให้เป็นที่รู้จักและได้รับการยอมรับ เพื่อผลทางการตลาดและภาพลักษณ์ ๕,๗๓๐,๐๐๐ บาท สำนักงานอุตสาหกรรมจังหวัดพังงา สำนักงานจังหวัดพังงา สำนักงานส่งเสริมวิสาหกิจขนาดกลางและขนาดย่อม สำนักงานพัฒนาชุมชนจังหวัดพังงา สำนักงานพาณิชย์จังหวัดพังงา</p>
<p>๘.๕ กิจกรรมหลักที่ ๕ งบประมาณ ผู้รับผิดชอบ หน่วยงานที่เกี่ยวข้อง</p>	<p>กำกับ ติดตาม ประเมินผล และการบริหารโครงการ ๑๐๐,๐๐๐ บาท สำนักงานอุตสาหกรรมจังหวัดพังงา สำนักงานจังหวัดพังงา สำนักงานส่งเสริมวิสาหกิจขนาดกลางและขนาดย่อม สำนักงานพัฒนาชุมชนจังหวัดพังงา</p>
<p>9. หน่วยงานดำเนินงาน</p>	<p>สำนักงานอุตสาหกรรมจังหวัดพังงา โทรศัพท์ ๐ ๗๖๔๑ ๑๙๘๐ โทรสาร ๐ ๗๖๔๑ ๑๑๘๒</p>
<p>10. ระยะเวลาในการดำเนินงาน</p>	<p>๑ ตุลาคม ๒๕๖๕ - ๓๐ กันยายน ๒๕๖๖</p>
<p>11. งบประมาณ</p>	<p>10,000,000 บาท</p>
<p>12. ผลผลิต (Output)</p>	<p>๑. วิสาหกิจฯ และ/หรือผู้ประกอบการ ได้รับการองค์ความรู้ด้านการพัฒนา ผลิตภัณฑ์และบรรจุภัณฑ์ จำนวนไม่น้อยกว่า ๕๐๐ คน ๒. ผลิตภัณฑ์ของจังหวัดได้รับการพัฒนาบรรจุภัณฑ์ จำนวน ๕๐ ผลิตภัณฑ์ ๓. รายได้ที่เพิ่มขึ้นจากการจำหน่ายผลิตภัณฑ์ ไม่น้อยกว่าร้อยละ ๑๐</p>
<p>13. ผลลัพธ์จากการดำเนินโครงการ (Outcome)</p>	<p>๑. วิสาหกิจฯ และ/หรือผู้ประกอบการ ได้รับการถ่ายทอดองค์ความรู้ด้านการ พัฒนารูปแบบผลิตภัณฑ์และบรรจุภัณฑ์ จำนวนไม่น้อยกว่า ๕๐๐ คน ๒. ผลิตภัณฑ์ของจังหวัดได้รับการพัฒนาบรรจุภัณฑ์ จำนวนไม่น้อยกว่า ๕๐ ผลิตภัณฑ์ ๓. ผลิตภัณฑ์ของจังหวัดมีบรรจุภัณฑ์ที่มีอัตลักษณ์ชัดเจน มีมูลค่าเพิ่มสูงขึ้น ๔. ผลิตภัณฑ์ภายใต้อัตลักษณ์พังงาแบรนด์เป็นที่จดจำ และได้รับการยอมรับ ของผู้บริโภคมากขึ้น</p>

แบบ กจ.1-1
(Project Brief รายโครงการ)

แบบฟอร์มโครงการแบบย่อ (Project Brief) ของโครงการสำคัญภายใต้งบประมาณของจังหวัด
ประเด็นการพัฒนาที่ 2: สร้างเสริมและพัฒนากิจกรรม เพื่อสร้างมูลค่า ควบคุมการบริโภคและการผลิต
อย่างยั่งยืน

หัวข้อ	รายละเอียด
1. ชื่อโครงการสำคัญ	การเพิ่มผลผลิตสัตว์น้ำเพื่อความหลากหลายทางชีวภาพสู่ความมั่นคงด้านอาหาร
2. ชื่อแผนงาน	พัฒนาโครงสร้างพื้นฐานและอนุรักษ์ฟื้นฟูทรัพยากรการเกษตรอย่างเหมาะสม
3. แนวทางการพัฒนา	พัฒนาโครงสร้างพื้นฐานและอนุรักษ์ฟื้นฟูทรัพยากรการเกษตรอย่างเหมาะสม
4. หลักการและเหตุผล	จังหวัดพังงาแบ่งการปกครองออกเป็น 8 อำเภอ 7 อำเภอมีพื้นที่ติดชายฝั่งทะเล และมีความยาวมากที่สุดของจังหวัดทางฝั่งทะเลอันดามันเท่ากับ 235.78 กิโลเมตร ตลอดแนวชายฝั่งปกคลุมไปด้วยป่าไม้ชายเลน บริเวณใกล้ชายฝั่งเป็นแหล่งหญ้าทะเลขนาดใหญ่ ห่างฝั่งออกไปเป็นแหล่งปะการังธรรมชาติ พื้นที่ทะเลเป็นส่วนของไหลทวีปมีความลาดชันสูง ลักษณะพื้นที่ท้องทะเลส่วนใหญ่เป็นทรายและโคลนปนทราย (กรมทรัพยากรทางทะเลและชายฝั่ง) ตลอดแนวชายฝั่งมีแม่น้ำสายสั้นๆ ไหลลงสู่ทะเล ซึ่งได้พัดพาเอาแร่ธาตุและสารอาหารที่สำคัญต่อการเจริญเติบโตของพืชน้ำ ส่งผลให้บริเวณปากแม่น้ำและเขตทะเลชายฝั่งอุดมสมบูรณ์ไปด้วยทรัพยากรสัตว์น้ำหลากหลายชนิด เป็นแหล่งทำประมงที่สำคัญ โดยมีผลจับสัตว์น้ำจากการทำประมงพาณิชย์ในปี 2562 เท่ากับ 105,286 ตัน การทำประมงพื้นบ้านมากกว่า 1,000 ตัน (กรมประมง, 2563) จากปัญหาการเปลี่ยนแปลงของสภาพภูมิอากาศ การเพิ่มขึ้นของเรือประมงทั้งเรือประมงพาณิชย์ที่ได้รับใบอนุญาต จำนวน 661 ลำ (สำนักงานประมงจังหวัดพังงา) และเรือประมงพื้นบ้านจำนวน 3,066 ลำ (สำนักงานเจ้าท่าภูมิภาคสาขาพังงา, ติดต่อบริษัท) ส่งผลกระทบต่อความเสื่อมโทรมของแหล่งที่อยู่อาศัย ทำให้ทรัพยากรสัตว์น้ำมีปริมาณลดลง และจากการระบาดของโรคติดเชื้อไวรัสโคโรนา 2019 (Covid-19) ที่ทวีความรุนแรงมากขึ้นในช่วง 2 ปีที่ผ่านมา ทำให้ลูกหลานชาวประมงจำนวนมากที่ทำงานบริการด้านการท่องเที่ยวต้องเดินทางกลับภูมิลำเนาและหันมาประกอบอาชีพประมงชายฝั่งพื้นบ้าน เกิดการแย่งชิงทรัพยากรและขัดแย้งแหล่งทำประมงที่ทับซ้อน จนกลายเป็นปัญหาทางสังคมของชุมชน เนื่องจากทรัพยากรประมงเป็นทรัพย์สินของแผ่นดิน คนไทยทุกคนมีสิทธิใช้ประโยชน์ ภาครัฐมีหน้าที่ในการบำรุงรักษาและฟื้นฟูให้มีความอุดมสมบูรณ์ให้มีความยั่งยืน ดังนั้นจึงจำเป็นต้องมีการบริหารจัดการอย่างมีระบบ ซึ่งในปัจจุบันทั่วโลกได้ใช้แนวทางการบริหารจัดการทรัพยากรประมงตามแนวทางเชิงระบบนิเวศ (Eco-system Approach to Fisheries Management : E-EAFM) ภายใต้การมีส่วนร่วมของกลุ่มผู้มีส่วนได้ส่วนเสีย ที่ครอบคลุมทั้งทางด้านความสมบูรณ์ของระบบนิเวศ ความเป็นอยู่ที่ดีของมนุษย์ และด้านธรรมาภิบาล

หัวข้อ	รายละเอียด
5. วัตถุประสงค์ของโครงการ	<ol style="list-style-type: none"> 1. เพื่อฟื้นฟูแหล่งที่อยู่อาศัยของสัตว์น้ำ 2. เพื่อเพิ่มความหลากหลายและปริมาณสัตว์น้ำ 3. เพื่อเพิ่มแหล่งทำประมง 4. เพื่อสร้างรายได้และลดต้นทุนในการทำประมง 5. เพื่อให้ชาวประมงเข้ามามีส่วนร่วมในการฟื้นฟูทรัพยากรสัตว์น้ำ 6. เพื่อให้เกิดความเท่าเทียมในการเข้าถึงทรัพยากรประมง
6. ตัวชี้วัดและค่าเป้าหมาย	<ol style="list-style-type: none"> 1. แหล่งอาศัยสัตว์น้ำเพื่อการทำประมงเพิ่มขึ้น 5 แห่ง 2. แหล่งอาศัยสัตว์น้ำเพื่อการอนุรักษ์หน้าชุมชนประมงเพิ่มขึ้น 25 แห่ง 3. ทรัพยากรสัตว์น้ำทั้งหมดเพิ่มขึ้นมากกว่าร้อยละ 2 4. ทรัพยากรสัตว์น้ำเศรษฐกิจประจำถิ่นเพิ่มขึ้นมากกว่าร้อยละ 5 5. ชาวประมงมีรายได้เพิ่มขึ้นมากกว่าร้อยละ 2 6. ชาวประมงเข้ามามีส่วนร่วมในการฟื้นฟูทรัพยากรสัตว์น้ำเพิ่มขึ้นร้อยละ 10 7. ผู้กระทำผิดกฎหมายประมงลดลงไม่น้อยกว่าร้อยละ 5
7. พื้นที่เป้าหมาย	ชุมชนประมงชายฝั่งทะเลในท้องที่ 7 อำเภอชายทะเลของจังหวัดพังงา
8. กิจกรรมหลัก	<ol style="list-style-type: none"> 1. จัดสร้างปะการังเทียมเพื่อการทำประมง 2. จัดสร้างบ้านปลาหน้าชุมชน 3. จัดตั้งธนาคารสัตว์น้ำชุมชน 4. ปลอยพันธุ์สัตว์น้ำเศรษฐกิจประจำถิ่นลงสู่แหล่งน้ำธรรมชาติ 5. ตรวจสอบและเฝ้าระวังการลักลอบทำประมงที่ผิดกฎหมาย
8.1 กิจกรรมหลักที่ 1 งบประมาณ ผู้รับผิดชอบ หน่วยงานที่เกี่ยวข้อง	<p>จัดสร้างปะการังเทียมเพื่อการทำประมง</p> <p>45,691,500 บาท</p> <p>นายสุชาติ แสงจันทร์ ตำแหน่ง ประมงจังหวัดพังงา</p> <p>ศูนย์วิจัยและพัฒนาประมงทะเลภูเก็ต กองวิจัยและพัฒนาประมงทะเล กรมประมง</p>
8.2 กิจกรรมหลักที่ 2 งบประมาณ ผู้รับผิดชอบ หน่วยงานที่เกี่ยวข้อง	<p>จัดสร้างบ้านปลาหน้าชุมชน</p> <p>1,465,000 บาท</p> <p>นายสุชาติ แสงจันทร์ ตำแหน่ง ประมงจังหวัดพังงา</p> <p>ศูนย์วิจัยและพัฒนาประมงทะเลภูเก็ต กองวิจัยและพัฒนาประมงทะเล กรมประมง</p>
8.3 กิจกรรมหลักที่ 3 งบประมาณ ผู้รับผิดชอบ หน่วยงานที่เกี่ยวข้อง	<p>จัดตั้งธนาคารสัตว์น้ำชุมชน</p> <p>1,225,000 บาท</p> <p>นายสุชาติ แสงจันทร์ ตำแหน่ง ประมงจังหวัดพังงา</p> <p>ศูนย์วิจัยและพัฒนาประมงทะเลภูเก็ต กองวิจัยและพัฒนาประมงทะเล กรมประมง</p>

หัวข้อ	รายละเอียด
8.4 กิจกรรมหลักที่ 4 งบประมาณ ผู้รับผิดชอบ หน่วยงานที่เกี่ยวข้อง	ปล่อยพันธุ์สัตว์น้ำเศรษฐกิจประจำถิ่นลงสู่แหล่งน้ำธรรมชาติ 9,317,000 บาท นายสุชาติ แสงจันทร์ ตำแหน่ง ประมงจังหวัดพังงา ศูนย์วิจัยและพัฒนาการเพาะเลี้ยงสัตว์น้ำชายฝั่งพังงา กองวิจัยและพัฒนาการ เพาะเลี้ยงสัตว์น้ำชายฝั่ง และศูนย์วิจัยและพัฒนาการเพาะเลี้ยงสัตว์น้ำจืด สุราษฎร์ธานี กองเพาะเลี้ยงสัตว์น้ำจืด กรมประมง
8.5 กิจกรรมหลักที่ 5 งบประมาณ ผู้รับผิดชอบ หน่วยงานที่เกี่ยวข้อง	ตรวจตราและเฝ้าระวังการลักลอบทำประมงที่ผิดกฎหมาย 1,462,000 บาท นายสุชาติ แสงจันทร์ ตำแหน่ง ประมงจังหวัดพังงา ศูนย์ป้องกันและปราบปรามประมงทะเลกระบี่ กองตรวจประมง กรมประมง
9. หน่วยงานดำเนินการ	หน่วยงานผู้รับผิดชอบหลักของโครงการ : สำนักงานประมงจังหวัดพังงา หน่วยงานอื่นที่เกี่ยวข้องกับการดำเนินโครงการ : 1. ศูนย์วิจัยและพัฒนาประมงทะเลภูเก็ต 2. ศูนย์วิจัยและพัฒนาการเพาะเลี้ยงสัตว์น้ำชายฝั่งพังงา 3. ศูนย์ป้องกันและปราบปรามประมงทะเลกระบี่ 4. ศูนย์วิจัยและพัฒนาการเพาะเลี้ยงสัตว์น้ำจืดสุราษฎร์ธานี
10. ระยะเวลาในการ ดำเนินโครงการ	ตั้งแต่ปีงบประมาณ 2566-2570
11. งบประมาณ	59,160,500 บาท (งบพัฒนาจังหวัด)
12. ผลผลิต (Output)	1. แหล่งอาศัยสัตว์น้ำเพื่อการทำประมงในเขตทะเลนอกชายฝั่งเพิ่มขึ้น 5 แห่ง 2. แหล่งอาศัยสัตว์น้ำเพื่อการทำประมงในเขตทะเลชายฝั่งเพิ่มขึ้น 25 แห่ง 3. ธนาคารสัตว์น้ำชุมชนเพิ่มขึ้น 25 แห่ง
13. ผลลัพธ์จากการ ดำเนินโครงการ (Outcome)	1. ผลจับสัตว์น้ำเค็มจากการประมงพาณิชย์เพิ่มขึ้นมากกว่า 105,300 ตัน 2. ผลจับสัตว์น้ำเค็มจากการประมงพื้นบ้านเพิ่มขึ้นมากกว่า 12,000 ตัน 3. ผลจับสัตว์น้ำจืดเพิ่มขึ้นมากกว่า 100 ตัน 4. มูลค่าสัตว์น้ำเค็มเพิ่มขึ้นมากกว่า 4,900 ล้านบาท 5. มูลค่าสัตว์น้ำจืดเพิ่มขึ้นมากกว่า 8.3 ล้านบาท

แบบ จ.1-1
(Project Briefรายโครงการ)

แบบฟอร์มโครงการแบบย่อ (Project Brief) ของโครงการสำคัญภายใต้งบประมาณของจังหวัด
ประเด็นการพัฒนาจังหวัด ข้อที่ ๒ : สร้างเสริมระบบการผลิต การแปรรูป การบริโภค การค้า การ
บริหารจัดการด้านการเกษตรอย่างเป็นระบบที่ยั่งยืน

หัวข้อ	รายละเอียด
1. ชื่อโครงการ	โครงการส่งเสริมการตลาด และเพิ่มประสิทธิภาพการจำหน่ายผลผลิตทางการเกษตร ประมงพื้นบ้าน และสินค้า OTOP อำเภอตะกั่วป่า จังหวัดพังงา
2. ชื่อแผนงาน	พัฒนาโครงสร้างพื้นฐานและอนุรักษ์ฟื้นฟูทรัพยากรการเกษตรอย่างเหมาะสม
3. แนวทางการพัฒนา	พัฒนาโครงสร้างพื้นฐานและอนุรักษ์ฟื้นฟูทรัพยากรการเกษตรอย่างเหมาะสม
4. หลักการและเหตุผล	<p>ด้วยสถานการณ์แพร่ระบาดของโรคติดเชื้อไวรัสโคโรนา 2019 (COVID - ๑๙) ซึ่งแพร่ระบาดเป็นวงกว้าง เป็นเหตุให้คณะรัฐมนตรีและคณะกรรมการโรคติดต่อแห่งชาติประกาศสถานการณ์ฉุกเฉินในทุกเขตท้องที่ทั่วราชอาณาจักร ตั้งแต่วันที่ 26 มีนาคม 2563 จนถึงวันที่ 30 มิถุนายน 2563 จากสถานการณ์ดังกล่าว มีแนวโน้มต่อเนื่อง ในระยะยาว ส่งผลกระทบต่อความสงบเรียบร้อยและความปลอดภัยของประชาชน กระทบต่อชีวิตความเป็นอยู่ รวมถึงการค้าทางเศรษฐกิจของประชาชน จำเป็นอย่างยิ่งที่จะต้องมีการวางแผนแก้ไขปัญหาและพัฒนาอย่างเป็นระบบและยั่งยืน ทั้งการป้องกัน หยุดยั้งการแพร่ระบาดของเชื้อ รวมไปถึงการดูแลความเป็นอยู่ของประชาชนในพื้นที่ รองรับการเปลี่ยนแปลงในชีวิตประจำวันเพื่อปรับตัวเข้าสู่การดำเนินชีวิตแบบ “ความปกติใหม่” (NEW NOMAL) อันเป็นการแก้ไขปัญหาทุกระยะ ทั้งในปัจจุบันและในอนาคต</p> <p>การสร้างอาชีพ เพื่อเพิ่มรายได้และลดรายจ่ายในครัวเรือน เป็นช่องทางหนึ่งที่จะบรรเทาความเดือดร้อนของประชาชน ให้สามารถดำรงชีพอยู่ได้ภายใต้สถานการณ์ที่ยังคงพบว่าการแพร่ระบาดของโรคติดเชื้อไวรัสโคโรนา 2019 (COVID - 19) ในบางพื้นที่ และยังไม่มีการยืนยันว่าการระบาดของโรคติดเชื้อไวรัสโคโรนา 2019 (COVID - 19) สามารถควบคุมได้หรือหมดไปจากประเทศไทย อำเภอตะกั่วป่าจึงตระหนักถึงความสำคัญของการพัฒนาและกระตุ้นเศรษฐกิจของชุมชนเพื่อรองรับการปรับตัววิถีใหม่ New Normal และเพื่อเพิ่มประสิทธิภาพการจำหน่ายผลผลิตทางการเกษตร ประมงพื้นบ้าน และสินค้า OTOP ให้มีศักยภาพในการแข่งขันมากยิ่งขึ้น</p>

หัวข้อ	รายละเอียด
5. วัตถุประสงค์ของโครงการ	<p>(1) เพื่อสร้างอาชีพ เพิ่มรายได้ ลดรายจ่ายในครัวเรือน สร้างความมั่นคงอย่างยั่งยืนแก่ประชาชน</p> <p>(2) เพื่อเพิ่มพื้นที่ขายสินค้าให้แก่ประชาชน ให้สามารถถ่ายทอดสินค้าสู่ตลาด</p> <p>(3) เพื่อกระตุ้นและฟื้นฟูเศรษฐกิจ ให้สามารถฝ่าวิกฤติสถานการณ์ การแพร่ระบาดของโรคติดเชื้อไวรัสโคโรนา 2519 (COVID - 19)</p> <p>(4) เพื่อเป็นแหล่งรวบรวมสินค้าคุณภาพ พืชผลทางการเกษตร ผลิตภัณฑ์ OTOP จากชุมชน</p> <p>(5) เพื่อพัฒนาตลาดให้มีมาตรฐาน เป็นที่ดึงดูดแก่นักท่องเที่ยวและประชาชนผู้มาใช้บริการ</p>
6. ตัวชี้วัดและค่าเป้าหมาย	<p>(1) เกษตรกร ชาวประมงพื้นบ้าน และผู้จำหน่ายสินค้า OTOP มีสถานที่จำหน่ายผลผลิตที่มีความสะอาด และมีมาตรฐานด้านสาธารณสุข เพื่อรองรับการปรับตัววิถีใหม่ New Normal</p> <p>(2) สร้างรายได้ให้แก่เกษตรกร ชาวประมงพื้นบ้าน และผู้จำหน่ายสินค้า OTOP เพิ่มมากขึ้น</p>
7. พื้นที่เป้าหมาย	ที่ว่าการอำเภอตะกั่วป่า
8. กิจกรรมหลัก	ส่งเสริมการตลาด และเพิ่มประสิทธิภาพการจำหน่ายผลผลิตทางการเกษตร ประมงพื้นบ้าน และสินค้า OTOP อำเภอตะกั่วป่า จังหวัดพังงา
8.1 กิจกรรมหลักที่ 1 งบประมาณ ผู้รับผิดชอบ หน่วยงานที่เกี่ยวข้อง	<p>เพิ่มพื้นที่ขายขยายตลาด ก่อสร้างร้านค้าและลานแสดงสินค้าฯ</p> <p>3,412,000</p> <p>ที่ทำการปกครองอำเภอตะกั่วป่า</p> <p>ที่ทำการปกครองจังหวัดพังงา</p>
9. หน่วยงานดำเนินงาน	ที่ทำการปกครองอำเภอตะกั่วป่า
10. ระยะเวลาในการดำเนินงาน	1 ตุลาคม 2566 ถึง 30 กันยายน 2567
11. งบประมาณ	3,412,000-
12. ผลผลิต (output)	<p>(1) มีตลาดที่ได้มาตรฐาน เป็นที่สำหรับสร้างรายได้ให้แก่เกษตรกร และคนในชุมชน รวมถึงเป็นช่องทางในการเผยแพร่ผลผลิต พืชผลทางการเกษตร ผลิตภัณฑ์ OTOP สินค้าชุมชน ที่มีคุณภาพ ให้ออกสู่ท้องตลาด</p> <p>(2) ประชาชนมีรายได้เพิ่มมากขึ้น</p>

หัวข้อ	รายละเอียด
<p>13. ผลที่คาดว่าจะได้รับ (Outcome)</p>	<p>(1) ประชาชนมีรายได้เพิ่มขึ้น ลดรายจ่ายในครัวเรือน</p> <p>(2) ประชาชนมีอาชีพ และรายได้ที่มั่นคง สามารถดำรงชีพ และพึ่งพาตนเองได้ ภายใต้สถานการณ์การแพร่ระบาดของโรคติดเชื้อไวรัสโคโรนา 2019 (COVID - 19)</p> <p>(3) เป็นช่องทางการเผยแพร่ผลผลิตที่มีคุณภาพ พืชผลทางการเกษตร ผลิตภัณฑ์ OTOP สินค้าชุมชน ให้ออกสู่ท้องตลาด สร้างชื่อเสียงให้อำเภอดะกั่วป่า เป็นที่รู้จักแก่นักท่องเที่ยวและประชาชนทั่วไปมากยิ่งขึ้น</p> <p>(4) มีตลาดที่ได้มาตรฐาน ดึงดูดนักท่องเที่ยวให้มาจับจ่ายใช้สอยมากยิ่งขึ้น</p>

แบบ จ.1-1
(Project Briefรายโครงการ)

แบบฟอร์มโครงการแบบย่อ (Project Brief) ของโครงการสำคัญภายใต้งบประมาณของจังหวัด
ประเด็นการพัฒนาจังหวัด ข้อที่ ๒ : สร้างเสริมระบบการผลิต การแปรรูป การบริโภค การค้า การ
บริหารจัดการด้านการเกษตรอย่างเป็นระบบที่ยั่งยืน

หัวข้อ	รายละเอียด
1. ชื่อโครงการ	โครงการพัฒนาศูนย์กลางการรวบรวมสินค้าเกษตรและเชื่อมโยง การตลาดชุมชนเพื่อการท่องเที่ยว (ตลาดประชารัฐริมเล) ม.๘ ตำบล บางม่วง
2. ชื่อแผนงาน	พัฒนาโครงสร้างพื้นฐานและอนุรักษ์ฟื้นฟูทรัพยากรการเกษตรอย่าง เหมาะสม
3. แนวทางการพัฒนา	พัฒนาโครงสร้างพื้นฐานและอนุรักษ์ฟื้นฟูทรัพยากรการเกษตรอย่าง เหมาะสม
4. หลักการและเหตุผล	<p>อำเภอตะกั่วป่า เป็นอำเภอหนึ่งของจังหวัดพังงา ประชากรใน พื้นที่มากกว่า ๕๐ % ประกอบอาชีพทางการเกษตร เช่น ปลูกไม้ผล ปลูกพืชผัก ทำประมงพื้นบ้าน ซึ่งจากการที่ได้เกิดสถานการณ์การแพร่ ระบาดของโรคติดเชื้อไวรัสโคโรนา ๒๐๑๙ ทำให้ผลผลิตทางการเกษตร ประมงพื้นบ้าน มีราคาตกต่ำ เนื่องจากข้อจำกัดในการนำผลผลิต ทางการเกษตร ประมงพื้นบ้าน และสินค้า OTOP ไปจำหน่ายในพื้นที่ ต่างๆ</p> <p>ดังนั้น เพื่อเป็นการส่งเสริม สนับสนุน และเพิ่มช่องทางการตลาด ให้แก่เกษตรกร ชาวประมงพื้นบ้าน และผู้จำหน่ายสินค้า OTOP ใน พื้นที่อำเภอตะกั่วป่า ได้มีสถานที่จำหน่ายสินค้าที่มีความสะอาด และมี มาตรฐานด้านสาธารณสุข เพื่อรองรับการปรับตัววิถีใหม่ New Normal ซึ่งปัจจุบัน สถานที่จำหน่ายสินค้านี้มีสภาพชำรุดทรุด โทรมเป็นอย่างมาก จึงจำเป็นต้องปรับปรุงสถานที่จำหน่ายสินค้าให้มี ความสะอาด และมีมาตรฐานด้านสาธารณสุข เพื่อรองรับการปรับตัววิถี ใหม่ New Normal และเพื่อเพิ่มประสิทธิภาพการจำหน่ายผลผลิต ทางการเกษตร ประมงพื้นบ้าน และสินค้า OTOP ให้มีศักยภาพในการ แข่งขันมากยิ่งขึ้น</p>

หัวข้อ	รายละเอียด
5. วัตถุประสงค์ของโครงการ	(๑) เพื่อสร้างอาชีพ เพิ่มรายได้ ลดรายจ่ายในครัวเรือน สร้างความมั่นคงอย่างยั่งยืนแก่ประชาชน (๒) เพื่อเพิ่มพื้นที่ขายสินค้าให้แก่ประชาชน ให้สามารถถ่ายเทสินค้าสู่ตลาด (๓) เพื่อกระตุ้นและฟื้นฟูเศรษฐกิจ ให้สามารถฝ่าวิกฤตสถานการณ์การแพร่ระบาดของโรคติดเชื้อไวรัสโคโรนา ๒๐๑๙ (COVID - ๑๙) (๔) เพื่อเป็นแหล่งรวบรวมสินค้าคุณภาพ พืชผลทางการเกษตร ผลิตภัณฑ์ OTOP จากชุมชน (๕) เพื่อพัฒนาตลาดให้มีมาตรฐาน เป็นที่ดึงดูดแก่นักท่องเที่ยวและประชาชน ผู้มาใช้บริการ
6. ตัวชี้วัดและค่าเป้าหมาย	(1) เกษตรกร ชาวประมงพื้นบ้าน และผู้จำหน่ายสินค้า OTOP มีสถานที่จำหน่ายผลผลิตที่มีความสะอาด และมีมาตรฐานด้านสาธารณสุข เพื่อรองรับการปรับตัววิถีใหม่ New Normal (2) สร้างรายได้ให้เกษตรกร ชาวประมงพื้นบ้าน และผู้จำหน่ายสินค้า OTOP เพิ่มมากขึ้น
7. พื้นที่เป้าหมาย	ม.8 ตำบลบางม่วง
8. กิจกรรมหลัก	ส่งเสริมการตลาด และเพิ่มประสิทธิภาพการจำหน่ายผลผลิตทางการเกษตร ประมงพื้นบ้าน และสินค้า OTOP อำเภอตะกั่วป่า จังหวัดพังงา
8.1 กิจกรรมหลักที่ 1 งบประมาณ ผู้รับผิดชอบ หน่วยงานที่เกี่ยวข้อง	เพิ่มพื้นที่ขายขยายตลาด ก่อสร้างร้านค้าและลานแสดงสินค้า 4,997,657.- ที่ทำการปกครองอำเภอตะกั่วป่า ที่ทำการปกครองจังหวัดพังงา
9. หน่วยงานดำเนินงาน	ที่ทำการปกครองอำเภอตะกั่วป่า
10. ระยะเวลาในการดำเนินงาน	1 ตุลาคม 2566 ถึง 30 กันยายน 2567
11. งบประมาณ	4,997,657.-
12. ผลผลิต (output)	(1) มีตลาดที่ได้มาตรฐาน เป็นที่สำหรับสร้างรายได้ให้แก่เกษตรกร และคนในชุมชน รวมถึงเป็นช่องทางกระจายผลผลิต พืชผลทางการเกษตร ผลิตภัณฑ์ OTOP สินค้าชุมชน ที่มีคุณภาพ ให้ออกสู่ท้องตลาด (2) ประชาชนมีรายได้เพิ่มมากขึ้น

หัวข้อ	รายละเอียด
<p>13. ผลที่คาดว่าจะได้รับ (Outcome)</p>	<p>(1) ประชาชนมีรายได้เพิ่มขึ้น ลดรายจ่ายในครัวเรือน</p> <p>(2) ประชาชนมีอาชีพ และรายได้ที่มั่นคง สามารถดำรงชีพ และพึ่งพาตนเองได้ ภายใต้สถานการณ์การแพร่ระบาดของโรคติดเชื้อไวรัสโคโรนา ๒๐๑๙ (COVID - 19)</p> <p>(3) เป็นช่องทางการเผยแพร่ผลผลิตที่มีคุณภาพ พืชผลทางการเกษตร ผลิตภัณฑ์ OTOP สินค้าชุมชน ให้ออกสู่ท้องตลาด สร้างชื่อเสียงให้อำเภอตะกั่วป่า เป็นที่รู้จักแก่นักท่องเที่ยวและประชาชนทั่วไปมากยิ่งขึ้น</p> <p>(4) มีตลาดที่ได้มาตรฐาน ดึงดูดนักท่องเที่ยวให้มาจับจ่ายใช้สอยมากยิ่งขึ้น</p>

แบบ กจ.1-1
(Project Brief รายการโครงการ)

แบบฟอร์มโครงการแบบย่อ (Project Brief) ของโครงการสำคัญภายใต้งบประมาณของจังหวัด
ประเด็นการพัฒนาที่ 2: สร้างเสริมและพัฒนากิจกรรม เพื่อสร้างมูลค่า ควบคู่การบริโภคและการ
ผลิตอย่างยั่งยืน

หัวข้อ	รายละเอียด
1. ชื่อโครงการสำคัญ	จัดเจรจาจับคู่ธุรกิจการค้าจังหวัดพังงา
2. ชื่อแผนงาน	ส่งเสริมพัฒนา ต่อยอดสู่การเพิ่มมูลค่า สินค้าเกษตรในเชิงพาณิชย์
3. แนวทางการพัฒนา	ส่งเสริมพัฒนา ต่อยอดสู่การเพิ่มมูลค่า สินค้าเกษตรในเชิงพาณิชย์
4. หลักการและเหตุผล	<p>ภาคเกษตรกรรมเป็นภาคการผลิตที่มีความสำคัญของจังหวัด เนื่องจากประชากรส่วนใหญ่มีการดำรงชีพที่เกี่ยวข้องอยู่กับภาคการเกษตร โดยพืชเศรษฐกิจสำคัญของจังหวัดพังงา ได้แก่ ยางพารา ปาล์มน้ำมัน ข้าว มังคุดทุเรียน เงาะ และลองกอง ที่สร้างอาชีพและรายได้ที่มั่นคงสู่ครอบครัวเกษตรกร และกระจายรายได้ก่อนโตเข้าสู่ท้องถิ่นอย่างต่อเนื่องทุกปี แต่จากสถานการณ์การแพร่ระบาดของโรคติดเชื้อไวรัสโคโรนา 2019 (COVID-19) ส่งผลให้พืชผลราคาคงต่ำ จนสร้างความเดือดร้อนเป็นวงกว้างทั่วทุกภูมิภาค โดยเฉพาะ “มังคุด” ซึ่งเป็นผลไม้ที่มีชื่อเสียงของจังหวัดพังงา เกิดปัญหาสินค้าล้นตลาด ไม่มีสถานที่รับซื้อ เนื่องจากตลาดทั้งในประเทศและต่างประเทศถูกปิดตัว รวมถึงพ่อค้าคนกลางก็หายไปภาคธุรกิจและสถานบริการหลายแห่งปิดตัวลง ปริมาณการสั่งซื้อก็ลดลงตามไปด้วย แม้จะมีผลผลิตจำนวนมาก แต่ไม่สามารถจำหน่ายได้ เพราะช่องทางการจัดจำหน่ายไปยังผู้บริโภคทางไกลติดขัดและล่าช้า เนื่องจากการประกาศ พ.ร.ก.ฉุกเฉิน การประกาศเคอร์ฟิว บางรายขนส่งสินค้าให้กับผู้บริโภคทางไกลด้วยตัวเองก็ต้องหยุดเนื่องจากต้องปฏิบัติตามภาครัฐที่ขอให้ประชาชนงดการเดินทางข้ามเขตจังหวัด เมื่อผลผลิตที่ออกมาขายไม่ได้ ไม่มีผู้รับซื้อ ผลผลิตจึงเกิดการเน่าเสียหาย ทำให้เกษตรกรได้รับความเดือดร้อนเป็นอย่างมาก</p> <p>การเพิ่มช่องทางการตลาดเพื่อช่วยเหลือเกษตรกรและผู้ประกอบการทั้งในระยะสั้นและระยะยาว ถือเป็นความจำเป็นเร่งด่วนที่ต้องดำเนินการในทันที และการเพิ่มช่องทางการตลาดไปนอกภูมิภาคและต่างประเทศ โดยการเจรจาจับคู่ธุรกิจการค้า (Business Matching) เป็นเรื่องที่ “จำเป็น” และเป็น “สูตรสำเร็จ” ที่จะช่วยในการบุกเบิกตลาดต่างประเทศ การจัดให้มีการจับคู่เจรจาธุรกิจจะทำให้มีการซื้อขายเกิดขึ้นในทันทีในแต่ละงาน และมีการสร้างสัมพันธ์ทางธุรกิจจนกระทั่งเป็นคู่ค้าอย่างถาวรต่อไปในอนาคต เป็นการส่งเสริมเกษตรกรและผู้ประกอบการให้มีช่องทางการตลาดเพิ่มขึ้น มีศักยภาพในการแข่งขัน และสามารถดำเนินธุรกิจให้เจริญเติบโตได้อย่างมั่นคงและยั่งยืน</p>

หัวข้อ	รายละเอียด
5. วัตถุประสงค์ของโครงการ	1) เชื่อมโยงตลาดระหว่างผู้ผลิต ผู้รวบรวม ผู้กระจายสินค้าจากแหล่งผลิตไปยังผู้บริโภคคนอกภูมิภาคและต่างประเทศ 2) เกษตรกรและผู้ประกอบการจังหวัดพังงามีช่องทางการตลาดเพิ่มขึ้น
6. ตัวชี้วัดและค่าเป้าหมาย	1) มีคู่เจรจาการค้า ไม่น้อยกว่า 15 คู่ 2) ผู้ประกอบการที่เข้าร่วมโครงการ มีความพึงพอใจไม่น้อยกว่าร้อยละ 80
7. พื้นที่เป้าหมาย	จังหวัดพังงา
8. กิจกรรมหลัก	
8.1 กิจกรรมหลักที่ 1 งบประมาณ ผู้รับผิดชอบ หน่วยงานที่เกี่ยวข้อง	จัดเจรจาจับคู่ธุรกิจการค้าจังหวัดพังงา 440,000 บาท สำนักงานพาณิชย์จังหวัดพังงา สำนักงานเกษตรจังหวัด สำนักงานพัฒนาชุมชนจังหวัด สำนักงานอุตสาหกรรมจังหวัด
9. หน่วยงานดำเนินการ	ผู้รับผิดชอบหลัก : สำนักงานพาณิชย์จังหวัดพังงา หน่วยงานที่เกี่ยวข้อง : สำนักงานเกษตรจังหวัด สำนักงานพัฒนาชุมชนจังหวัด สำนักงานอุตสาหกรรมจังหวัด
10. ระยะเวลาในการดำเนินโครงการ	ปีงบประมาณ พ.ศ. 2566
11. งบประมาณ	งบประมาณของจังหวัดพังงา จำนวน 440,000 บาท
12. ผลผลิต (Output)	เกษตรกร ผู้ผลิต และผู้ประกอบการมีช่องทางการจำหน่ายเพิ่มขึ้น
13. ผลลัพธ์จากการดำเนินโครงการ (Outcome)	เกษตรกร ผู้ผลิต และผู้ประกอบการมีรายได้เพิ่มขึ้น

แบบ กจ.1-1
(Project Brief รายโครงการ)

แบบฟอร์มโครงการแบบย่อ (Project Brief) ของโครงการสำคัญภายใต้งบประมาณของจังหวัด
ประเด็นการพัฒนาที่ 2: สร้างเสริมและพัฒนาการเกษตร เพื่อสร้างมูลค่า ควบคุมการบริโภคและ
การผลิตอย่างยั่งยืน

หัวข้อ	รายละเอียด
1. ชื่อโครงการ	โครงการสร้างเครือข่ายเพื่อการพัฒนาผลิตภัณฑ์มุกจังหวัดพังงา
2. ชื่อแผนงาน	ส่งเสริมการพัฒนาองค์ความรู้ในการจัดการแบบครบวงจรให้กับ สถาบันเกษตรกร/เกษตรกรรุ่นใหม่
3. แนวทางการพัฒนา	ส่งเสริมการพัฒนาองค์ความรู้ในการจัดการแบบครบวงจรให้กับ สถาบันเกษตรกร/เกษตรกรรุ่นใหม่
4. หลักการและเหตุผล	จังหวัดพังงามีพื้นที่ติดกับทะเลอันดามัน มีผลิตภัณฑ์ เครื่องประดับมุกที่มีชื่อเสียง โดยเฉพาะคุณภาพของมุกที่ได้รับความนิยม เชื่อถือจากนักท่องเที่ยวทั้งชาวไทยและชาวต่างประเทศ โดยมีมุกเป็น สินค้า OTOP ของจังหวัดพังงาที่สร้างรายได้เข้าสู่จังหวัดจ านวนมาก ส่วนใหญ่ร้านจ านหายผลิตภัณฑ์เครื่องประดับมุก ตั้งอยู่ในต าบลเกาะ ปันหยี อ าเภอเมือง จังหวัดพังงา สถานการณ์มุกของจังหวัด พังงาใน ปี ๒๕๖๓ พบว่ามีผู้ประกอบการมุกประมาณ ๑๒๐ ราย ได้รับการ รับรอง มาตรฐานผลิตภัณฑ์ชุมชนจ านวน ๑๐๒ ราย แบ่งเป็น อ าเภอ กระบี่ ๓ ราย อ าเภอ ตะกั่วทุ่ง ๓ ราย อ าเภอเมือง ๙๗ ราย ตั้งอยู่ ในต าบลเกาะปันหยี ๘๙ ราย และอยู่ บนฝั่ง ๘ ราย ซึ่งผู้ประกอบการ มุกที่ยื่นค าขอรับรองมาตรฐานผลิตภัณฑ์ชุมชน เนื่องจากต้องการเข้า รับการคัดสรร OTOP และร่วมแสดงสินค้าในงานต่าง ๆ ดังนั้น จึงต้อง พัฒนาผลิตภัณฑ์ของตนเองให้ได้รับการมาตรฐาน ปัจจุบัน ผู้ประกอบการได้พัฒนาผลิตภัณฑ์ให้มีคุณภาพและมีความ หลากหลาย เพื่อให้สามารถตอบสนองต่อความต้องการที่มีการเปลี่ยนแปลงอยู่ ตลอดเวลาของผู้บริโภคทั้งในประเทศและต่างประเทศ ดังนั้น ในการ พัฒนา ผลิตภัณฑ์เครื่องประดับมุกรูปแบบใหม่ ๆ ผู้ประกอบการมัก พัฒนาตามกระแส นิยมของโลกแฟชั่นและมีกระแสความเชื่อมั่นตาม เทรนด์ของผู้บริโภค แม้ว่าจะมี หน่วยงานที่มีการตรวจสอบและออก ใบรับรองมุก แต่ด้วยค่าใช้จ่ายในการ ตรวจสอบท าให้ผู้ประกอบการ

หัวข้อ	รายละเอียด
	<p>ต้องเพิ่มต้นทุนการผลิตที่สูงขึ้น ผู้ประกอบการจึงไม่ มีการส่งตรวจ ทำให้ไม่สามารถกำหนดมาตรฐานคุณภาพหรือเกรดของมุกได้ ส่งผลให้การกำหนดราคาขายไม่เป็นมาตรฐานเดียวกัน เนื่องจากปัจจุบันไม่มีการ กำหนดและควบคุมคุณภาพ รวมไปถึงราคาของมุก ทำให้เกิดการ แข่งขันด้านราคา และคุณภาพของมุก จึงมีผู้ประกอบการบางส่วนนำ มุกเกรดต่ำนำมาเสนอขายเป็นมุก เกรดพรีเมียมในราคาสูง ทำให้ลูกค้า ได้รับสินค้าที่ไม่มีคุณภาพ ดังนั้น จึงควรมีการก าหนดคุณภาพของมุก และกำหนดราคาที่เป็นมาตรฐาน เดียวกัน รวมถึงการรับประกันสินค้า โดยนำเทคโนโลยีหรือนวัตกรรมในการผลิต และการออกแบบให้ ผลิตภัณฑ์เครื่องประดับมุกมีรูปแบบที่สวยงาม มีความเป็น เอกลักษณ์ ของมุกจังหวัดพังงา อันจะสร้างความจดจำแก่ลูกค้า ทำให้กลับมา อุดหนุนหรือแนะนำบุคคลอื่นต่อไป ด้วยผลกระทบจากสถานการณ์ COVID-19 จำนวนนักท่องเที่ยวที่ลดลงส่งผลให้ยอดขายมุกลดลงอย่าง มาก และการทำตลาด ออนไลน์ยังไม่เป็นที่สนใจของผู้ซื้อ เนื่องจากการซื้อมุกจำเป็นต้องดูตัวผลิตภัณฑ์ หรือต้องซื้อจากผู้ขายที่เชื่อมั่นได้ ว่าชื่อของที่มีคุณภาพ</p> <p>การรวมกลุ่มเครือข่ายเพื่อการพัฒนาผลิตภัณฑ์มุกจังหวัดพังงา จึงเป็น แนวทางเพื่อให้มีศูนย์กลางการจัดการองค์ความรู้ และ พัฒนาการออกแบบ เครื่องประดับมุกที่มีการเชื่อมโยงเครือข่ายตั้งแต่ การจัดหาวัตถุดิบ การผลิต การ ออกแบบผลิตภัณฑ์ การนำเทคโนโลยี และนวัตกรรมเข้ามาใช้ เพื่อกำหนดคุณภาพ และราคาที่เป็นมาตรฐาน เดียวกัน ตลอดจนการส่งเสริมและพัฒนาด้านการตลาด ทั้งแบบ ออนไลน์และออฟไลน์ อันจะสร้างเชื่อมั่นในเครื่องประดับมุกจังหวัด พังงา ให้มีชื่อเสียงต่อไป</p>
5. วัตถุประสงค์ของโครงการ	<ol style="list-style-type: none"> ๑. เพื่อยกระดับมาตรฐานมุกพังงาให้ได้มาตรฐาน และเป็นเอกลักษณ์ ของจังหวัด พังงา ๒. เพื่อถ่ายทอดองค์ความรู้ น าเทคโนโลยีและนวัตกรรมมา ประยุกต์ใช้ในการ ผลิต และออกแบบผลิตภัณฑ์มุก ๓. เพื่อก าหนด และควบคุมคุณภาพและราคา ให้เป็นมาตรฐาน เดียวกัน และมี การรับประกันสินค้า ๔. เพื่อสร้างความเชื่อมั่นให้กับ ผู้บริโภค

หัวข้อ	รายละเอียด
6. ตัวชี้วัดและค่าเป้าหมาย	๑. จัดตั้งเครือข่ายเพื่อการพัฒนาผลิตภัณฑ์มุก จำนวน ๑ เครือข่าย ๒. ผู้ประกอบการมุกได้รับการถ่ายทอดองค์ความรู้ในการใช้เทคโนโลยี และ นวัตกรรม ไม่น้อยกว่า ๕๐ ราย
7. พื้นที่เป้าหมาย	พื้นที่จังหวัดพังงา
8. กิจกรรมหลัก	
8.1 กิจกรรมหลักที่ 1 งบประมาณ ผู้รับผิดชอบ หน่วยงานที่เกี่ยวข้อง	จ้างที่ปรึกษาเพื่อดำเนินการสร้างกลุ่มเครือข่ายเพื่อการพัฒนาผลิตภัณฑ์มุก ดังนี้ ๑. ศึกษา วิเคราะห์สถานการณ์มุกจังหวัดพังงา สำรวจ และตรวจวินิจฉัย ผลิตภัณฑ์มุกและผู้ประกอบการมุก เพื่อประเมินศักยภาพด้านต่าง ๆ เช่น ด้านการผลิต การออกแบบ การบริหารจัดการ และการตลาด ๒. จัดตั้งกลุ่มเครือข่ายเพื่อการพัฒนาผลิตภัณฑ์มุกจังหวัดพังงา ๓. ถ่ายทอดองค์ความรู้ด้านต่าง ๆ เช่น การนำเทคโนโลยีและนวัตกรรมมาใช้ใน การผลิต การออกแบบเครื่องประดับ การออกแบบเครื่องประดับมุกร่วมสมัย เชิงวัฒนธรรมด้วยอัตลักษณ์ของจังหวัดพังงา การตลาดทั้งแบบออนไลน์ และ ออฟไลน์เป็นต้น แก่ผู้ประกอบการ ไม่น้อยกว่า ๕๐ ราย ๔. กำหนดเกณฑ์มาตรฐานคุณภาพ และหลักเกณฑ์การกำหนดราคามุก ๙,๑๐๐,๐๐๐ บาท สำนักงานอุตสาหกรรมจังหวัดพังงา สำนักงานจังหวัดพังงา สำนักงานพัฒนาชุมชนจังหวัดพังงา สำนักงานพาณิชย์จังหวัดพังงา สำนักงานท่องเที่ยวและกีฬาจังหวัดพังงา หอการค้าจังหวัดพังงา
๘.๒ กิจกรรมหลักที่ ๒ งบประมาณ ผู้รับผิดชอบ หน่วยงานที่เกี่ยวข้อง	จัดงานแสดงสินค้าในระดับจังหวัด และระดับประเทศ ๓,๐๐๐,๐๐๐ บาท สำนักงานพาณิชย์จังหวัดพังงา สำนักงานอุตสาหกรรมจังหวัดพังงา สำนักงานจังหวัดพังงา สำนักงานพัฒนาชุมชนจังหวัดพังงา สำนักงานท่องเที่ยวและกีฬาจังหวัดพังงา หอการค้าจังหวัดพังงา
9. หน่วยงานดำเนินงาน	สำนักงานอุตสาหกรรมจังหวัดพังงา โทรศัพท์ ๐ ๗๖๔๑ ๑๙๘๐ โทรสาร ๐ ๗๖๔๑ ๑๑๘๒
10. ระยะเวลาในการดำเนินงาน	๑ ตุลาคม ๒๕๖๕ - ๓๐ กันยายน ๒๕๖๖
11. งบประมาณ	12,100,000 บาท

หัวข้อ	รายละเอียด
12. ผลผลิต (Output)	๑. มีเครือข่ายผู้ประกอบการเพื่อพัฒนาผลิตภัณฑ์มุกของจังหวัดพังงา ๒. ผู้ประกอบการได้รับการถ่ายทอดองค์ความรู้ด้านต่าง ๆ เพื่อการพัฒนา ผลิตภัณฑ์มุก ไม่น้อยกว่าร้อยละ ๕๐ ๓. เพิ่มมูลค่าผลิตภัณฑ์มุก ไม่น้อยกว่าร้อยละ ๑๐
13.ผลลัพธ์จากการดำเนินโครงการ (Outcome)	๑. มีเครือข่ายผู้ประกอบการเพื่อพัฒนาผลิตภัณฑ์มุกของจังหวัดพังงา ๒. เครื่องประดับมุก ได้รับการออกแบบร่วมสมัยเชิงวัฒนธรรมแสดงความเป็น เอกลักษณ์และอัตลักษณ์ของจังหวัดพังงา ๓. ผู้ซื้อมีความเชื่อมั่นในคุณภาพของมุกจังหวัดพังงา

แบบ กจ.1-1
(Project Brief รายโครงการ)

แบบฟอร์มโครงการแบบย่อ (Project Brief) ของโครงการสำคัญภายใต้งบประมาณของจังหวัด
ประเด็นการพัฒนาที่ 2: สร้างเสริมและพัฒนากิจกรรม เพื่อสร้างมูลค่า ควบคู่การบริโภคและการ
ผลิตอย่างยั่งยืน

หัวข้อ	รายละเอียด
1. ชื่อโครงการ	โครงการส่งเสริมกลุ่มเกษตรกรเพื่อสร้างองค์ความรู้ในการพัฒนาการเลี้ยงปลิงทะเลที่มีมูลค่าทางเศรษฐกิจและการมีส่วนร่วมในการฟื้นฟูทรัพยากรปลิงทะเลในอ่าวพังงา
2. ชื่อแผนงาน	ส่งเสริมพัฒนาองค์ความรู้ในการจัดการแบบครบวงจรให้กับสถาบันเกษตรกร/เกษตรกรรุ่นใหม่
3. แนวทางการพัฒนา	ส่งเสริมพัฒนาองค์ความรู้ในการจัดการแบบครบวงจรให้กับสถาบันเกษตรกร/เกษตรกรรุ่นใหม่
4. หลักการและเหตุผล	<p>ปัจจุบันทรัพยากรธรรมชาติและสิ่งแวดล้อมเป็นปัจจัยที่มีอยู่อย่างจำกัด โดยเฉพาะจังหวัดพังงามีพื้นที่ทางทะเลลักษณะเด่นเฉพาะที่มีความสำคัญต่อวิถีชีวิตความเป็นอยู่ของประชาชน เป็นแหล่งรวมระบบนิเวศและทรัพยากรชายฝั่งที่หลากหลาย พังงาเป็นจังหวัดที่มีเกาะมากที่สุดคือ 155 เกาะ และมีพื้นที่ป่าชายเลนขนาดใหญ่อยู่ในพื้นที่อ่าวพังงาซึ่งครอบคลุมพื้นที่ถึง 3 จังหวัด อ่าวพังงามีพื้นที่ประมาณ 3,000 ตารางกิโลเมตร ลักษณะทางกายภาพเป็นอ่าวกึ่งปิดล้อมรอบด้วยแผ่นดิน เป็นพื้นที่ที่มีความหลากหลายทางชีวภาพสูง มีระบบนิเวศชายฝั่งที่หลากหลายและให้ผลผลิตทางนิเวศวิทยาสสูง ซึ่งก่อให้เกิดศักยภาพทางการประมงสูง ในอ่าวพังงามีแนวหญ้าทะเลกระจายตัวอยู่ด้านทิศตะวันตกของชายฝั่งจังหวัดกระบี่ และด้านทิศตะวันออกของชายฝั่งเกาะภูเก็ต รวมถึงบริเวณหมู่เกาะที่อยู่ในอ่าวพังงา เช่น เกาะยาวใหญ่และเกาะยาวน้อย รวมถึงหมู่เกาะที่กระจายตัวอยู่ในอ่าวพังงา จากลักษณะของระบบนิเวศหญ้าทะเลและแนวปะการังซึ่งเป็นแหล่งกำเนิดความอุดมสมบูรณ์ของทะเลอันดามัน มีแนวปะการังที่ถือเป็นแหล่งรวมความหลากหลายทางชีวภาพของท้องทะเล ทรัพยากรและระบบนิเวศเหล่านี้เป็นส่วนหนึ่งของวิถีชีวิตที่โดดเด่นของประชาชนในท้องถิ่น นอกจากนี้ยังมีส่วนดึงดูดให้มีการท่องเที่ยว อีกทั้งเป็นปัจจัยที่ทำให้จังหวัดในฝั่งทะเลอันดามันมีศักยภาพในการพัฒนาไป</p>

หัวข้อ	รายละเอียด
	<p>ในทิศทางที่ยั่งยืน รวมทั้งสามารถสร้างรายได้ให้แก่จังหวัดและประเทศได้จำนวนมาก และจากการเติบโตของการท่องเที่ยวทำให้มีการพัฒนาพื้นที่ชายฝั่ง สาธารณูปโภคเพื่อรองรับการขยายตัวของกิจกรรมการท่องเที่ยว ตลอดจนการขยายตัวของชุมชน หรือการเพิ่มขึ้นของนักท่องเที่ยวจนเกิดความสามารถในการรองรับของพื้นที่ซึ่งทำให้เกิดผลกระทบต่อทรัพยากรและระบบนิเวศทางทะเลทั้งทางตรงและทางอ้อม ขณะเดียวกันปัญหาด้านการบริหารจัดการทรัพยากรธรรมชาติและสิ่งแวดล้อม ในพื้นที่จังหวัดพังงาโดยการส่งเสริมสร้างการเรียนรู้และสร้างจิตสำนึกในการมีส่วนร่วมในการบริหารจัดการทรัพยากรธรรมชาติและสิ่งแวดล้อมอย่างสมดุล นับเป็นประเด็นที่ท้าทายต่อการพัฒนาเชิงพื้นที่อีกประเด็นหนึ่ง ส่วนสัตว์น้ำที่มีมูลค่าทางเศรษฐกิจที่มีมูลค่าสูงที่พบบริเวณชายฝั่งทะเลจังหวัดพังงาที่สำคัญ ได้แก่ ปลิงทะเล ปูทะเล (ปูม้า, ปูขาว) และหอยชักตีน เดิมเคยมีชุกชุมตามธรรมชาติในพื้นที่ชายฝั่งทะเลของจังหวัดพังงापูทะเล และหอยชักตีนมีการบริโภคกันอย่างแพร่หลายพบการกระจายพันธุ์ตามชายฝั่งอันดามันแถบจังหวัดกระบี่ พังงา ภูเก็ต เป็นต้น ในปัจจุบันชาวประมงมีการจับสัตว์น้ำเหล่านี้เพื่อนำไปจำหน่ายมากขึ้นที่ โดยเฉพาะ ปลิงทะเล (ปลิงขาว (<i>Holothuria scabra</i> Jaeger, 1833) นับเป็นสัตว์น้ำเศรษฐกิจที่สำคัญชนิดหนึ่งมักนำไปแปรรูปเป็นปลิงทะเลตากแห้ง เนื่องจากมีรสชาติดีโปรตีนสูงและมีกรดมิวโคโพลีแซคคาไรด์ ไตรเทอพินไกลโคลไซด์ และไฮโลโทนิน ซึ่งมีสรรพคุณในการบำรุงร่างกาย อีกทั้งมีคุณสมบัติเป็น anti-tumor เสริมสร้างภูมิคุ้มกันต้านเชื้อราและเนื้องอก และยังมีนิยมนำมาใช้เป็นวัตถุดิบในการผลิตยาและอาหารเสริม ซึ่งในประเทศไทยมีการจับปลิงทะเลขึ้นมาเป็นจำนวนมาก โดยเฉพาะปลิงขาวจะเป็นที่นิยมมากกว่าชนิดอื่นและมีราคาแพง มีการค้าปลิงทะเลทั้งเพื่อการบริโภคภายในประเทศและส่งออกต่างประเทศ จนกลายเป็นสัตว์น้ำที่ตลาดต้องการสูง ปัจจุบันปลิงทะเลสดจะขายอยู่ที่ราคา 300-500 บาท/กิโลกรัม ปลิงทะเลแบบตากแห้งราคาขายในประเทศราคาประมาณ กิโลกรัมละ 1,000-1,500 บาท และมีราคาแพงถึง 3,000 – 7,000 บาทต่อกิโลกรัมในตลาดต่างประเทศ (มาเลเซีย สิงคโปร์ ฮองกง) ซึ่งเป็นสาเหตุให้ปลิงขาวในธรรมชาติถูกจับขึ้นมาจำนวนมาก ทำให้เกิดการจับสัตว์น้ำเกินกำลังผลิตตามธรรมชาติมีปริมาณลดลงอย่างมากโดยเฉพาะปลิงขาวมีแนวโน้มที่จะสูญพันธุ์ อีกทั้งเมื่อปลิงทะเลในธรรมชาติมีปริมาณลดลงย่อมทำให้เกิดการเปลี่ยนแปลงต่อระบบนิเวศทาง</p>

หัวข้อ	รายละเอียด
	<p>ทะเลโดยเฉพาะเรื่องการสะสมของดินตะกอน การหมุนเวียนของธาตุอาหารในกระบวนการย่อยสลายในบริเวณพื้นทะเลและการถ่ายทอดพลังงานในสายใยอาหาร เนื่องจากปลิงทะเลในธรรมชาติมีบทบาทสำคัญ โดยเป็นผู้ใช้สารอินทรีย์ทั้งที่ตกอยู่บนพื้นและล่องลอยในน้ำ จากเหตุผลดังกล่าวในเบื้องต้น การฟื้นฟูประชากรปลิงขาวบริเวณชายฝั่งจังหวัดพังงา โดยการใช้วิธีการปล่อยเสริมพันธุ์ธรรมชาติ (Stock enhancement) และการถ่ายทอดองค์ความรู้ในการเลี้ยงปลิงขาวเชิงการค้าและการอนุรักษ์ประชากรปลิงขาวในธรรมชาติแก่กลุ่มเกษตรกรเป้าหมาย เพื่อส่งเสริมเป็นสัตว์น้ำเศรษฐกิจชนิดใหม่ที่สามารถสร้างมูลค่า จึงเป็นทางเลือกหนึ่งที่สามารถเพิ่มรายได้ให้กับเกษตรกร ก่อให้เกิดแนวโน้มการเพาะเลี้ยงปลิงทะเลเชิงพาณิชย์มีโอกาสเป็นไปได้สูง ปัจจุบันกรมประมงสามารถดำเนินการเพาะพันธุ์และทำการอนุบาลปลิงขาวได้ผลดีในระดับที่พร้อมจะถ่ายทอดและแลกเปลี่ยนประสบการณ์รวมถึงองค์ความรู้ให้กับเกษตรกรได้ ส่วนวิธีการเลี้ยงของชาวประมง ภูมิปัญญาในการเลี้ยง ต้นทุนผลตอบแทน รวมทั้งปัญหาและอุปสรรคในการดำเนินการ ในการแก้ไขปัญหาที่เกิดขึ้น ควบคู่ไปกับกระบวนการเรียนรู้ของชุมชน โดยยึดประชาชนเป็นศูนย์กลาง และแก้ปัญหาโดยใช้กระบวนการเรียนรู้ร่วมกันระดับความสามารถในการพัฒนาเป็นกลุ่มเกษตรกรแกนนำและศูนย์เรียนรู้ทางการประมง</p> <p>ภายใต้ทรัพยากรธรรมชาติและสิ่งแวดล้อมที่มีอยู่อย่างจำกัด แผนพัฒนาจังหวัดพังงา ประเด็นสร้างเสริมระบบการจัดการทรัพยากรธรรมชาติและสิ่งแวดล้อมทางศูนย์วิจัยและพัฒนาการเพาะเลี้ยงสัตว์น้ำชายฝั่งพังงาเป็นหน่วยงานราชการของจังหวัดพังงาสามารถดำเนินการด้านการเพาะเลี้ยงสัตว์น้ำได้อย่างต่อเนื่อง ประกอบกับมีบุคลากรที่มีความรู้ความสามารถในการเพาะเลี้ยงสัตว์น้ำ เพื่อให้บรรลุวัตถุประสงค์ตามเป้าหมาย สามารถเชื่อมโยงการพัฒนาในภาคการประมงให้สอดคล้องกับแนวทางการบริหารจัดการในมิติต่างๆภายในจังหวัดได้นั้น จึงจำเป็นต้องได้รับการสนับสนุนจากภาครัฐเพื่อดำเนินโครงการตามแผนปฏิบัติการราชการของจังหวัดพังงา ให้เป็นไปอย่างต่อเนื่องและเพื่อให้เกิดการพัฒนาอย่างยั่งยืนในด้านศักยภาพทรัพยากรทางทะเลและสร้างรายได้กับคนในพื้นที่โดยไม่เกิดผลกระทบเชิงลบสร้างความสอดคล้องใน 3 มิติ คือ เติบโต สมดุล ยั่งยืน เพื่อให้บรรลุวิสัยทัศน์ “ประเทศมีความมั่นคง มั่งคั่ง ยั่งยืน เป็นประเทศพัฒนาแล้วด้วยการพัฒนาตามปรัชญาเศรษฐกิจ</p>

หัวข้อ	รายละเอียด
	พอเพียง” จึงเสนอของบประมาณในโครงการส่งเสริม กลุ่มเกษตรกรเพื่อสร้างองค์ความรู้ในการพัฒนาการเลี้ยงสัตว์น้ำที่มีมูลค่าทาง
5.วัตถุประสงค์ของโครงการ	1) เพื่อฟื้นฟูประชากรปลิงขาวบริเวณอ่าวพังงา โดยวิธีการปล่อยพันธุ์เสริมธรรมชาติ 2) เพื่อถ่ายทอดองค์ความรู้เกี่ยวกับการเพาะเลี้ยงปลิงทะเลให้แก่เกษตรกรกลุ่มเป้าหมาย 3) เพื่อสร้างองค์ความรู้ สร้างกลุ่มเกษตรกร เพื่อพัฒนาการเลี้ยงในเชิงพาณิชย์ต่อไป
6.ตัวชี้วัดและค่าเป้าหมาย	กิจกรรมที่ 1 ถ่ายทอดองค์ความรู้เพื่อการอนุรักษ์ปลิงทะเลและส่งเสริมกลุ่มเกษตรกรในการมีส่วนร่วม 1.1 รวบรวมพันธุ์ปลิงขาวจากธรรมชาติ สำหรับการขุนเลี้ยงเพื่อเป็นพ่อแม่พันธุ์ได้ 150 ตัว 1.2 ผลิตลูกพันธุ์ปลิงทะเลระยะ Doliolaria ได้ 1,500,000 ตัว 1.3 ผลิตลูกพันธุ์ปลิงทะเลขนาด ขนาด 2 เซนติเมตร เพื่อส่งเสริมการเลี้ยงได้ 10,000 ตัว 1.4 ถ่ายทอดองค์ความรู้และส่งเสริมกลุ่มเกษตรกรเลี้ยงปลิงทะเลในบ่อดินหรือคอกในทะเล ได้จำนวน 2 กลุ่ม
7.พื้นที่เป้าหมาย	1) ศูนย์วิจัยและพัฒนาการเพาะเลี้ยงสัตว์น้ำชายฝั่งพังงา 164 ม.9 ต.ท้ายเหมือง อ.ท้ายเหมือง จ.พังงา 2) แหล่งที่อยู่อาศัยตามธรรมชาติของปลิงทะเลบริเวณอ่าวพังงา-อำเภอเกาะยาว - บริเวณชายฝั่งตามแนวห้วยทะเลเขตน้ำขึ้นน้ำลง ป่าชายเลนบริเวณพื้นที่เป็นทรายปนโคลน
8.กิจกรรมหลัก	กิจกรรมที่ 1 ถ่ายทอดองค์ความรู้เพื่อการอนุรักษ์ปลิงทะเลและส่งเสริมกลุ่มเกษตรกรในการมีส่วนร่วม งบประมาณ 623,400 บาท 1.1 รวบรวมพ่อแม่พันธุ์ปลิงขาวจากธรรมชาติน้ำหนักตัว 500 กรัมขึ้นไปนำมาขุนเลี้ยง กระตุ้นให้วางไข่และเกิดการปฏิสนธิ 1.2 เพาะพันธุ์และอนุบาลปลิงทะเลระยะDoliolariaและระยะแรกฟักจนถึงขนาดประมาณ 1.5-2.5 ซม. (ประมาณ 6 เดือน)

หัวข้อ	รายละเอียด
<p>9. หน่วยงานดำเนินการ</p>	<p>1.3 ทำการอนุรักษ์และฟื้นฟูปลิงขาวบริเวณชายฝั่งทะเลจังหวัดพังงา โดยการใช้การปล่อยเสริมพันธุ์ธรรมชาติ</p> <p>1.4 นำกลุ่มชุมชนอนุรักษ์ทรัพยากรสัตว์น้ำในพื้นที่จังหวัดพังงา จำนวน 2 กลุ่ม (20ราย) เข้ารับการอบรมเชิงปฏิบัติการเรื่อง การเพาะเลี้ยงปลิงขาวเพื่อการอนุรักษ์และฟื้นฟูประชากรปลิงขาวในธรรมชาติ และขยายผลการเลี้ยงปลิงขาวในเชิงพาณิชย์ซึ่งเป็นแนวทางในการส่งเสริมทางเลือกในการประกอบอาชีพให้แก่เกษตรกร ณ ศูนย์วิจัยและพัฒนาการเพาะเลี้ยงสัตว์น้ำชายฝั่งพังงาและประจวบคีรีขันธ์ เพื่อให้เกษตรกรทราบถึงวิธีการเพาะและเลี้ยงปลิงขาว การติดตามการเจริญเติบโต การรอดตาย เพื่อให้เข้าใจถึงการใช้ทรัพยากรอย่างมีประสิทธิภาพและอาจเป็นแนวทางส่งเสริมให้ชุมชนมีทางเลือกในการประกอบอาชีพ ศูนย์วิจัยและพัฒนาการเพาะเลี้ยงสัตว์น้ำชายฝั่งพังงา 164 ม.9</p> <p>ต.ท้ายเหมือง อ.ท้ายเหมือง จ.พังงา 82120</p>
<p>10. ระยะเวลาในการดำเนินโครงการ</p>	<p>1 ปี (1 ตุลาคม 2565 สิ้นสุด 30 กันยายน 2566)</p>
<p>11. งบประมาณ</p>	<p>623,400 บาท (หกแสนสองหมื่นสามพันสี่ร้อยบาทถ้วน)</p>
<p>12. ผลผลิต (output)</p>	<p>1) สามารถฟื้นฟูประชากรปลิงขาวบริเวณชายฝั่งทะเล จังหวัดพังงา ซึ่งเป็นแหล่งพ่อแม่พันธุ์ปลิงทะเลที่สำคัญบริเวณฝั่งอันดามัน โดยการใช้วิธีการปล่อยพันธุ์เสริมธรรมชาติเพื่อเพิ่มความอุดมสมบูรณ์</p> <p>2) ถ่ายทอดองค์ความรู้เกี่ยวกับการเพาะเลี้ยงปลิงทะเลเชิงการค้า และการอนุรักษ์ประชากรปลิงขาวในธรรมชาติแก่กลุ่มเป้าหมายได้</p> <p>3) สร้างแหล่งขยายพันธุ์ปลิงทะเลในแหล่งน้ำธรรมชาติบริเวณชายฝั่งจังหวัดพังงาเพิ่มขึ้น</p> <p>4) นักเรียน นักศึกษา ประชาชนและนักท่องเที่ยว มีส่วนร่วมในการอนุรักษ์ทรัพยากรสัตว์น้ำ ผู้เข้าเยี่ยมชมแหล่งเรียนรู้ของศูนย์ฯ เพื่อเสริมสร้างการเรียนรู้และการกระตุ้นจิตสำนึกในการอนุรักษ์ทรัพยากรสัตว์น้ำเพิ่มขึ้น</p> <p>ร้อยละ 7</p>
<p>13. ผลลัพธ์จากการดำเนินโครงการ (Outcome)</p>	<p>1) ปลิงทะเลเป็นสัตว์น้ำเศรษฐกิจชนิดใหม่ที่มีมูลค่าสูง สามารถเพาะเลี้ยงและสร้างรายได้</p>

หัวข้อ	รายละเอียด
	<p>สร้างอาชีพให้แก่เกษตรกรในพื้นที่จังหวัดพังงา</p> <p>2)สามารถถ่ายทอดองค์ความรู้และการพัฒนาส่งเสริมการเลี้ยงปลิงทะเลแก่เกษตรกรกลุ่มเป้าหมาย</p> <p>3)มีแหล่งขยายพันธุ์ปลิงทะเลในธรรมชาติทั้งทางด้านปริมาณและคุณภาพเพิ่มมากขึ้น</p> <p>4)สามารถฟื้นฟูและอนุรักษ์ปลิงขาว โดยมีกลุ่มเกษตรกรและประชาชนมีส่วนร่วม</p> <p>5)สามารถเพิ่มผลผลิตและสร้างความสมดุลของทรัพยากรสัตว์น้ำ</p> <p>6)ประชาชนมีจิตสำนึกและมีส่วนร่วมในการอนุรักษ์ปลิงทะเลในพื้นที่จังหวัด ซึ่งเป็นการบูรณาการอนุรักษ์และฟื้นฟูอย่างต่อเนื่อง</p>

แบบ จ.๑-๑
(Project Briefรายโครงการ)

การจัดทำแบบสรุปโครงการแบบย่อ (Project Brief) ของทุกโครงการภายใต้งบประมาณของจังหวัด
แบบสรุปโครงการแบบย่อ (Project Brief)

ประเด็นการพัฒนาจังหวัดพังงา ที่ ๓ สงวนรักษา อนุรักษ์ พื้นฟูทรัพยากรธรรมชาติและสิ่งแวดล้อม ให้มี
ประสิทธิภาพอย่างสมดุลยั่งยืน

หัวข้อ	รายละเอียด
๑. ชื่อโครงการสำคัญ	ทำความดีด้วยหัวใจ ลดภัยสิ่งแวดล้อม
๒. ชื่อแผนงาน	ส่งเสริมและขยายผลกระบวนการเรียนรู้และสร้างจิตสำนึกมีส่วนร่วมในการบริหารจัดการทรัพยากรธรรมชาติและสิ่งแวดล้อมอย่างสมดุล
๓. แนวทางการพัฒนา	ส่งเสริมและขยายผลกระบวนการเรียนรู้และสร้างจิตสำนึกมีส่วนร่วมในการบริหารจัดการทรัพยากรธรรมชาติและสิ่งแวดล้อมอย่างสมดุล
๔. หลักการและเหตุผล	<p>ตามพระราชบัญญัติส่งเสริมและรักษาคุณภาพสิ่งแวดล้อมแห่งชาติ พ.ศ. ๒๕๓๕ ได้ให้อำนาจแก่องค์กรเอกชนและประชาชนมีส่วนร่วมในการตัดสินใจด้านสิ่งแวดล้อมทั้งในระดับชาติและระดับท้องถิ่น (มาตรา ๖ และ ๗) โดยแนวทางการบริหารจัดการทรัพยากรธรรมชาติและสิ่งแวดล้อม อยู่ภายใต้กรอบนโยบายและแผนการส่งเสริมและรักษาคุณภาพสิ่งแวดล้อม แห่งชาติ พ.ศ. ๒๕๖๐-๒๕๗๙ ที่มีวิสัยทัศน์ให้ประเทศไทยมีฐานทรัพยากรธรรมชาติที่สมดุลและยั่งยืน และเป็นสังคมที่เป็นมิตรกับสิ่งแวดล้อม นอกจากนี้ตามแผนจัดการคุณภาพสิ่งแวดล้อม (พ.ศ. ๒๕๖๐ - ๒๕๖๔) ยังมุ่งเน้นการอนุรักษ์ พื้นฟู และใช้ประโยชน์จากทรัพยากรธรรมชาติอย่างสมดุลและเป็นธรรม มีสิ่งแวดล้อมที่ดี และมุ่งสู่การเติบโตที่เป็นมิตรต่อสิ่งแวดล้อม ซึ่งแผนนี้ได้ให้ความสำคัญต่อบทบาทของชุมชนท้องถิ่นที่เป็นกลไกสำคัญในการพัฒนาประเทศ ให้ความสำคัญต่อสิทธิ เสรีภาพ และการมีส่วนร่วมของประชาชนและชุมชน โดยให้มีบทบาทและความรับผิดชอบ เพื่อสร้างความเข้มแข็งและพึ่งพาตัวเองได้ ซึ่งการส่งเสริมกระบวนการมีส่วนร่วมของทุกภาคส่วน และทุกระดับในการร่วมคิด ร่วมตัดสินใจ ร่วมทำ และร่วมรับผิดชอบแก้ไขปัญหาของชุมชน จะทำให้ชุมชนเกิดการเรียนรู้ผ่านการเข้าร่วมกระบวนการรู้เท่าทันต่อการเปลี่ยนแปลง และเกิดสังคมแห่งการเรียนรู้ ส่งผลให้ชุมชนมีความเข้มแข็งอย่างยั่งยืน เป็นพลังหลักในการพัฒนาฐานรากของประเทศให้มั่นคง และสามารถบรรเทาปัญหาเศรษฐกิจ สังคม ทรัพยากรธรรมชาติและสิ่งแวดล้อมในระดับท้องถิ่นได้อย่างมีประสิทธิภาพ</p> <p>(๑.๒) สภาพปัญหา/ความต้องการ : ข้อมูลจากรายงานสถานการณ์สิ่งแวดล้อมภาคใต้ฝั่งตะวันตก ปี ๒๕๖๒ ของสำนักงานสิ่งแวดล้อมภาคที่ ๑๕ (ภูเก็ต) พบว่าจังหวัดพังงามีปัญหาที่เกี่ยวข้องกับทรัพยากรธรรมชาติและสิ่งแวดล้อมในพื้นที่หลายด้าน เช่น ปัญหาด้านทรัพยากรป่าไม้ ทรัพยากรทางทะเลและชายฝั่ง ทรัพยากรน้ำ ทรัพยากรดิน รวมถึงด้านสิ่งแวดล้อม ชยะมูลฝอยและน้ำเสีย ซึ่งปัญหาด้านทรัพยากรธรรมชาติ</p>

หัวข้อ	รายละเอียด
	<p>และสิ่งแวดล้อมดังกล่าวส่วนใหญ่ มีจุดเริ่มต้นที่เกิดขึ้นมาจากในระดับท้องถิ่น ดังนั้น จึงจำเป็นต้องมีองค์ประกอบที่จำเป็นที่จะต้องมี การสร้างความร่วมมือจากภาคีทุกภาคส่วนในพื้นที่ ทั้งนี้ จังหวัดพังงาได้มีการจัดตั้งภาคีเครือข่ายภาคประชาชนในรูปแบบของเครือข่ายอาสาสมัครพิทักษ์ทรัพยากรธรรมชาติและสิ่งแวดล้อมหมู่บ้าน (ทสม.) ปัจจุบันมีสมาชิกจำนวน ๒,๐๐๙ คน ซึ่งในการจัดตั้งเครือข่าย ทสม. เป็นการบูรณาการให้ภาคีเครือข่ายภาคประชาชนทำงานร่วมกับภาครัฐในลักษณะสร้างการมีส่วนร่วมเพื่อการอนุรักษ์ทรัพยากรธรรมชาติและสิ่งแวดล้อมในท้องถิ่น โดยที่ผ่าน มาเครือข่าย ทสม. ของจังหวัดพังงายังขาดศักยภาพและความเข้มแข็งในการอนุรักษ์และฟื้นฟูทรัพยากรธรรมชาติและสิ่งแวดล้อม เนื่องจากยังขาดแคลนงบประมาณสำหรับการส่งเสริมและพัฒนาศักยภาพของเครือข่าย จึงทำให้ขาดความต่อเนื่องและขาดการมีส่วนร่วมในการบริหารจัดการทรัพยากรธรรมชาติและสิ่งแวดล้อมในพื้นที่อย่างจริงจังและมีประสิทธิภาพ</p> <p>(๑.๓) ความเร่งด่วน : (ระบุระดับความจำเป็นเร่งด่วนและผลกระทบที่จะเกิดขึ้น)</p> <p>เร่งด่วนมาก เนื่องจากต้องมีการส่งเสริมและพัฒนาเครือข่ายภาคีภาคประชาชนสำหรับการบริหารจัดการทรัพยากรธรรมชาติและสิ่งแวดล้อม ซึ่งเป็นกลไกที่สำคัญในการทำงานร่วมกับเจ้าหน้าที่ของรัฐ ให้มีศักยภาพที่เข้มแข็งและเป็นที่ยอมรับ สามารถบริหารจัดการทรัพยากรธรรมชาติและสิ่งแวดล้อมในพื้นที่จังหวัดพังงา ได้อย่างแท้จริง มีประสิทธิภาพ และเกิดความยั่งยืนตลอดไป</p>
๕. วัตถุประสงค์ของโครงการ	<p>๑. เพื่อเสริมสร้างองค์ความรู้ให้ทุกภาคส่วนเข้ามามีส่วนร่วมแก้ไขปัญหาขยะ โดยมุ่งเน้นให้เกิดการลด คัดแยกขยะมูลฝอยในชุมชน</p> <p>๒. เพื่อรณรงค์ประชาสัมพันธ์และสร้างกระแสให้ทุกหน่วยงานภาครัฐ ภาคเอกชน และประชาชน เข้ามามีส่วนร่วมมีส่วนร่วมในการลดคัดแยกขยะมูลฝอย ลดการใช้ถุงพลาสติก และงดใช้โฟมบรรจุอาหาร</p>
๖. ตัวชี้วัดและค่าเป้าหมาย	<p>๑) เยาวชนที่ได้รับการฝึกอบรมเป็นแกนนำคนรุ่นใหม่ทำความดีด้วยหัวใจ ลดและคัดแยกขยะมูลฝอย ๘๐๐ คน</p> <p>๒) แกนนำชุมชนที่ได้รับการฝึกอบรมเพื่อสร้างองค์ความรู้ด้านการลด และคัดแยกขยะมูลฝอยในชุมชน ๘๐๐ คน</p> <p>๓) จำนวนบุคลากรของหน่วยงานราชการได้รับการพัฒนาศักยภาพโดยการฝึกอบรมเพื่อดำเนินการลด และคัดแยกขยะในหน่วยงานภาครัฐ ๑๒๐ คน</p> <p>๔) จำนวนหน่วยงานภาครัฐที่ร่วมดำเนินการลดและคัดแยกขยะในองค์กร ๖๐ หน่วยงาน</p> <p>๕) จำนวนครั้งในการรณรงค์กิจกรรมทำความดีด้วยหัวใจ ลดรับลดให้ลดใช้ถุงพลาสติก ในตลาดสด ตลาดนัดและห้างสรรพสินค้า ๘ ครั้ง</p>
๗. พื้นที่เป้าหมาย	จังหวัดพังงา
๘. กิจกรรมหลัก	๑) จัดประชุมหน่วยงานที่เกี่ยวข้องในระดับจังหวัดเพื่อเตรียมการและวางแผนการดำเนินงาน

หัวข้อ	รายละเอียด
	๒) จัดฝึกอบรมเยาวชนเพื่อเป็นแกนนำคนรุ่นใหม่ทำความดีด้วยหัวใจ ลดและคัดแยกขยะมูลฝอยในโรงเรียน ๓) จัดประชุม/สัมมนาผู้นำชุมชน เพื่อสร้างแกนนำร่วมลด และคัดแยกขยะมูลฝอยในชุมชน ๔) ฝึกอบรมบุคลากรของหน่วยงานราชการเพื่อดำเนินการลด และคัดแยกขยะในหน่วยงานภาครัฐ ๕) กิจกรรมรณรงค์ลดและคัดแยกขยะมูลฝอยในหน่วยงานภาครัฐ ๖) จัดกิจกรรมรณรงค์ทำความดีด้วยหัวใจ ลดรับลดให้ลดใช้ถุงพลาสติกในตลาดสด ตลาดนัดและห้างสรรพสินค้า ๗) ติดตาม และประเมินผลการดำเนินงานลดรูปผลโครงการ
๙. หน่วยงานดำเนินการ	สำนักงานทรัพยากรธรรมชาติและสิ่งแวดล้อมจังหวัดพังงา
๑๐. ระยะเวลาในการดำเนินโครงการ	๑ ปี เริ่มต้น ตุลาคม ๒๕๖๕ สิ้นสุด กันยายน ๒๕๖๖
๑๑. งบประมาณ	๒,๘๐๙,๙๐๐ บาท (สองล้านหกหมื่นเก้าพันเก้าร้อยบาทถ้วน)
๑๒. ผลผลิต (Output)	๑. เยาวชนที่ได้รับการฝึกอบรมเป็นแกนนำคนรุ่นใหม่ทำความดีด้วยหัวใจ ลดและคัดแยกขยะมูลฝอย จำนวน ๘๐๐ คน ๒. ผู้นำชุมชนได้รับการฝึกอบรมเพื่อสร้างองค์ความรู้ด้านการลด และคัดแยกขยะมูลฝอยในชุมชน จำนวน ๘๐๐ คน ๓. บุคลากรของหน่วยงานราชการได้รับการพัฒนาศักยภาพเพื่อดำเนินการลด และคัดแยกขยะในหน่วยงานภาครัฐ จำนวน ๑๒๐ คน ๔. หน่วยงานภาครัฐที่ร่วมดำเนินการลดและคัดแยกขยะในองค์กร จำนวน ๖๐ หน่วยงาน ๕. มีการรณรงค์กิจกรรมทำความดีด้วยหัวใจ ลดรับลดให้ลดใช้ถุงพลาสติกในตลาดสด ตลาดนัดและห้างสรรพสินค้า จำนวน ๘ ครั้ง
๑๓. ผลลัพธ์จากการดำเนินโครงการ (Outcome)	หน่วยงานภาครัฐ ภาคเอกชน และประชาชน ผู้ประกอบกิจการร้านรับซื้อของเก่า ผู้ประกอบอาชีพเก็บของเก่า มีส่วนร่วมในการลด และคัดแยกขยะตั้งแต่ต้นทาง ปรับเปลี่ยนพฤติกรรมลดการใช้ถุงพลาสติก และงดใช้โฟมบรรจุอาหาร

แบบ จ.๑-๑
(Project Briefรายการโครงการ)

การจัดทำแบบสรุปโครงการแบบย่อ (Project Brief) ของทุกโครงการภายใต้งบประมาณของจังหวัด
แบบสรุปโครงการแบบย่อ (Project Brief)

ประเด็นการพัฒนาจังหวัดพังงา ที่ ๓ สงวนรักษา อนุรักษ์ พื้นฟูทรัพยากรธรรมชาติและสิ่งแวดล้อม ให้มี
ประสิทธิภาพอย่างสมดุลยั่งยืน

หัวข้อ	รายละเอียด
๑. ชื่อโครงการสำคัญ	ส่งเสริมและพัฒนาศักยภาพภาคประชาชนในการบริหารจัดการทรัพยากรธรรมชาติและสิ่งแวดล้อม
๒. ชื่อแผนงาน	ส่งเสริมและขยายผลกระบวนการเรียนรู้และสร้างจิตสำนึกมีส่วนร่วมในการบริหารจัดการทรัพยากรธรรมชาติและสิ่งแวดล้อมอย่างสมดุล
๓. แนวทางการพัฒนา	ส่งเสริมและขยายผลกระบวนการเรียนรู้และสร้างจิตสำนึกมีส่วนร่วมในการบริหารจัดการทรัพยากรธรรมชาติและสิ่งแวดล้อมอย่างสมดุล
๔. หลักการและเหตุผล	<p>การบริหารจัดการทรัพยากรธรรมชาติและสิ่งแวดล้อมในปัจจุบัน ตามพระราชบัญญัติส่งเสริมและรักษาคุณภาพสิ่งแวดล้อมแห่งชาติ พ.ศ.๒๕๓๕ ได้ให้อำนาจแก่องค์กรเอกชนและประชาชนมีส่วนร่วมในการตัดสินใจด้านสิ่งแวดล้อมทั้งในระดับชาติและระดับท้องถิ่น (มาตรา ๖ และ ๗) โดยแนวทางการบริหารจัดการทรัพยากรธรรมชาติและสิ่งแวดล้อม อยู่ภายใต้กรอบนโยบายและแผนการส่งเสริมและรักษาคุณภาพสิ่งแวดล้อม แห่งชาติ พ.ศ. ๒๕๖๐-๒๕๗๙ ที่มีวิสัยทัศน์ให้ประเทศไทยมีฐานทรัพยากรธรรมชาติที่สมดุลและยั่งยืน และเป็นสังคมที่เป็นมิตรกับสิ่งแวดล้อม นอกจากนี้ตามแผนจัดการคุณภาพสิ่งแวดล้อม (พ.ศ. ๒๕๖๐ – ๒๕๖๔) ยังมุ่งเน้นการอนุรักษ์ พื้นฟู และใช้ประโยชน์จากทรัพยากรธรรมชาติอย่างสมดุลและเป็นธรรมมีสิ่งแวดล้อมที่ดี และมุ่งสู่การเติบโตที่เป็นมิตรต่อสิ่งแวดล้อม ซึ่งแผนนี้ได้ให้ความสำคัญต่อบทบาทของชุมชนท้องถิ่นที่เป็นกลไกสำคัญในการพัฒนาประเทศ ให้ความสำคัญต่อสิทธิ เสรีภาพ และการมีส่วนร่วมของประชาชนและชุมชน โดยให้มีบทบาทและความรับผิดชอบเพื่อสร้างความเข้มแข็งและพึ่งพาตัวเองได้ ซึ่งการส่งเสริมกระบวนการมีส่วนร่วมของทุกภาคส่วนและทุกระดับในการร่วมคิด ร่วมตัดสินใจ ร่วมทำ และร่วมรับผิดชอบแก้ไขปัญหาของชุมชน จะทำให้ชุมชนเกิดการเรียนรู้ผ่านการเข้าร่วมกระบวนการรู้เท่าทันต่อการเปลี่ยนแปลง และเกิดสังคมแห่งการเรียนรู้ ส่งผลให้ชุมชนมีความเข้มแข็งอย่างยั่งยืน เป็นพลังหลักในการพัฒนาฐานรากของประเทศให้มั่นคง และสามารถบรรเทาปัญหาเศรษฐกิจ สังคม ทรัพยากรธรรมชาติและสิ่งแวดล้อมในระดับท้องถิ่นได้อย่างมีประสิทธิภาพ</p> <p>สภาพปัญหา/ความต้องการ :</p> <p>จากข้อมูลสถานการณ์ทรัพยากรธรรมชาติและสิ่งแวดล้อมจังหวัดพังงาในปี ๒๕๖๐-๒๕๖๓ พบว่ามีปัญหาด้านทรัพยากรธรรมชาติและสิ่งแวดล้อมในพื้นที่หลายด้าน ได้แก่ ปัญหาด้านทรัพยากรป่าไม้ ทรัพยากรทางทะเลและชายฝั่ง ทรัพยากรน้ำ ทรัพยากรดิน รวมถึงด้านสิ่งแวดล้อม เช่น ปัญหาด้านขยะ</p>

หัวข้อ	รายละเอียด
	<p>มูลฝอยและน้ำเสีย ซึ่งปัญหาด้านทรัพยากรธรรมชาติและสิ่งแวดล้อมดังกล่าวส่วนใหญ่มีจุดเริ่มต้นที่เกิดขึ้นมาจากในระดับท้องถิ่น ดังนั้น จึงจำเป็นต้องมีการสร้างความร่วมมือจากภาคีทุกภาคส่วนในพื้นที่ ทั้งนี้ จังหวัดพังงาได้มีการจัดตั้งภาคีเครือข่ายภาคประชาชนในรูปแบบของเครือข่ายอาสาสมัครพิทักษ์ทรัพยากรธรรมชาติและสิ่งแวดล้อมหมู่บ้าน (ทสม.) ปัจจุบันมีสมาชิกจำนวน ๒,๐๐๙ คน ซึ่งในการจัดตั้งเครือข่าย ทสม. เป็นการ บูรณาการให้ภาคีเครือข่ายภาคประชาชนทำงานร่วมกับภาครัฐในลักษณะสร้างการมีส่วนร่วมเพื่อการอนุรักษ์ทรัพยากรธรรมชาติและสิ่งแวดล้อมในท้องถิ่น ที่ผ่านมาเครือข่าย ทสม. ของจังหวัดพังงายังขาดศักยภาพและความเข้มแข็งในการอนุรักษ์และฟื้นฟูทรัพยากรธรรมชาติและสิ่งแวดล้อม เนื่องจากยังขาดแคลนงบประมาณสำหรับการส่งเสริมและพัฒนาศักยภาพของเครือข่าย จึงทำให้ขาดความต่อเนื่องและขาดการมีส่วนร่วมในการบริหารจัดการทรัพยากรธรรมชาติและสิ่งแวดล้อมในพื้นที่อย่างจริงจังและมีประสิทธิภาพ</p> <p>ความเร่งด่วน</p> <p>เร่งด่วนมาก เนื่องจากจะต้องส่งเสริมและพัฒนาเครือข่ายภาคีภาคประชาชนสำหรับการบริหารจัดการทรัพยากรธรรมชาติและสิ่งแวดล้อม ซึ่งเป็นกลไกที่สำคัญในการทำงานร่วมกับเจ้าหน้าที่ของรัฐให้มีศักยภาพที่เข้มแข็งและเป็นที่ยอมรับ สามารถบริหารจัดการทรัพยากรธรรมชาติและสิ่งแวดล้อมในพื้นที่จังหวัดพังงา ได้อย่างแท้จริง มีประสิทธิภาพ และเกิดความยั่งยืนตลอดไป</p>
๕. วัตถุประสงค์ของโครงการ	<ol style="list-style-type: none"> 1. เพื่อส่งเสริมภาคีเครือข่ายภาคประชาชน ให้มีส่วนร่วมในการวางแผนการบริหารจัดการทรัพยากรธรรมชาติและสิ่งแวดล้อมในทุกระดับตั้งแต่ระดับชุมชนหมู่บ้าน ตำบล อำเภอ จนถึงระดับจังหวัด 2. เพื่อพัฒนาศักยภาพแกนนำภาคีเครือข่ายภาคประชาชน ให้สามารถเป็นผู้นำในการบริหารจัดการทรัพยากรธรรมชาติและสิ่งแวดล้อมในท้องถิ่นได้อย่างมีประสิทธิภาพ และมีความยั่งยืน 3. เพื่อประสานความร่วมมือระหว่างกลุ่มภาคีเครือข่าย ในการจัดกิจกรรมร่วมกันทั้งในระดับชุมชน และระดับจังหวัด
๖. ตัวชี้วัดและค่าเป้าหมาย	<ol style="list-style-type: none"> 1. สมาชิกอาสาสมัครพิทักษ์ทรัพยากรธรรมชาติและสิ่งแวดล้อมหมู่บ้าน (ทสม.) จังหวัดพังงา ได้รับการพัฒนาศักยภาพโดยการฝึกอบรม จำนวน ๘๐๐ คน 2. แกนนำสมาชิกอาสาสมัครพิทักษ์ทรัพยากรธรรมชาติและสิ่งแวดล้อมหมู่บ้าน (ทสม.) จังหวัดพังงา ที่ได้รับการพัฒนาศักยภาพโดยการศึกษาดูงานพื้นที่ต้นแบบฯ จำนวน ๑๒๐ คน 3. เครือข่ายอาสาสมัครพิทักษ์ทรัพยากรธรรมชาติและสิ่งแวดล้อมหมู่บ้าน (ทสม.) ระดับพื้นที่ในจังหวัดพังงา จำนวน ๘ เครือข่าย มีกิจกรรมอย่างต่อเนื่อง 4. มีกิจกรรมด้านการอนุรักษ์และฟื้นฟูทรัพยากรธรรมชาติและสิ่งแวดล้อม ๘ ครั้ง
๗. พื้นที่เป้าหมาย	จังหวัดพังงา
๘. กิจกรรมหลัก	๑. จัดประชุมปรึกษาหารือคณะกรรมการเครือข่ายอาสาสมัครพิทักษ์ทรัพยากรธรรมชาติและสิ่งแวดล้อมหมู่บ้าน (ทสม.) และผู้เกี่ยวข้องในระดับ

หัวข้อ	รายละเอียด
	<p>จังหวัด เพื่อเตรียมการและวางแผนการดำเนินงาน</p> <p>๒. จัดทำฐานข้อมูลภาคีเครือข่าย</p> <p>๓. จัดประชุม/อบรม/สัมมนาเครือข่ายและสมาชิกอาสาสมัครพิทักษ์ทรัพยากรธรรมชาติและสิ่งแวดล้อมหมู่บ้าน (ทสม.) จังหวัดพังงา</p> <p>๔. ศึกษาดูงานพื้นที่ต้นแบบในการจัดการทรัพยากรธรรมชาติและสิ่งแวดล้อมอย่างยั่งยืน</p> <p>๕. จัดกิจกรรมด้านการอนุรักษ์และฟื้นฟูทรัพยากรธรรมชาติและสิ่งแวดล้อมในรณพื้นที่</p> <p>๖. ติดตาม และประเมินผลการดำเนินงานบรรลุผลโครงการ</p>
๙. หน่วยงานดำเนินการ	สำนักงานทรัพยากรธรรมชาติและสิ่งแวดล้อมจังหวัดพังงา
๑๐. ระยะเวลาในการดำเนินโครงการ	๑ ปี เริ่มต้น ตุลาคม ๒๕๖๕ สิ้นสุด กันยายน ๒๕๖๖
๑๑. งบประมาณ	๒,๖๕๑,๐๐๐ บาท (สองล้านหกแสนห้าหมื่นหนึ่งพันบาทถ้วน)
๑๒. ผลผลิต (Output)	<p>๑. สมาชิกอาสาสมัครพิทักษ์ทรัพยากรธรรมชาติและสิ่งแวดล้อมหมู่บ้าน (ทสม.) จังหวัดพังงา ได้รับการพัฒนาศักยภาพโดยการฝึกอบรม จำนวน ๘๐๐ คน</p> <p>๒. แกนนำสมาชิกอาสาสมัครพิทักษ์ทรัพยากรธรรมชาติและสิ่งแวดล้อมหมู่บ้าน (ทสม.) จังหวัดพังงา ที่ได้รับการพัฒนาศักยภาพโดยการศึกษาดูงานพื้นที่ต้นแบบฯ จำนวน ๑๒๐ คน</p> <p>๓. เครือข่ายอาสาสมัครพิทักษ์ทรัพยากรธรรมชาติและสิ่งแวดล้อมหมู่บ้าน (ทสม.) ระดับพื้นที่ในจังหวัดพังงา จำนวน ๘ เครือข่าย มีกิจกรรมอย่างต่อเนื่อง</p> <p>๔. มีกิจกรรมด้านการอนุรักษ์และฟื้นฟูทรัพยากรธรรมชาติและสิ่งแวดล้อม ๘ ครั้ง</p>
๑๓. ผลลัพธ์จากการดำเนินโครงการ (Outcome)	เกิดกระบวนการมีส่วนร่วมด้านการบริหารจัดการทรัพยากรธรรมชาติและสิ่งแวดล้อมในระดับพื้นที่ สามารถอนุรักษ์ ฟื้นฟู และใช้ประโยชน์ขอทรัพยากรธรรมชาติและสิ่งแวดล้อมได้อย่างสมดุลตามหลักการพัฒนาที่ยั่งยืน

การจัดทำแบบสรุปโครงการแบบย่อ (Project Brief) ของทุกโครงการภายใต้งบประมาณของจังหวัด
แบบสรุปโครงการแบบย่อ (Project Brief)
ประเด็นการพัฒนาจังหวัดพังงา ที่ ๓ สงวนรักษา อนุรักษ์ พื้นฟูทรัพยากรธรรมชาติและสิ่งแวดล้อม ให้มี
ประสิทธิภาพอย่างสมดุลยั่งยืน

หัวข้อ	รายละเอียด
๑. ชื่อโครงการสำคัญ	รักษ์พังงา รักษาสิ่งแวดล้อม
๒. ชื่อแผนงาน	ส่งเสริมและขยายผลกระบวนการเรียนรู้และสร้างจิตสำนึกมีส่วนร่วมในการบริหารจัดการทรัพยากรธรรมชาติและสิ่งแวดล้อมอย่างสมดุล
๓. แนวทางการพัฒนา	ส่งเสริมและขยายผลกระบวนการเรียนรู้และสร้างจิตสำนึกมีส่วนร่วมในการบริหารจัดการทรัพยากรธรรมชาติและสิ่งแวดล้อมอย่างสมดุล
๔. หลักการและเหตุผล	<p>จังหวัดพังงา เป็นจังหวัดที่เต็มไปด้วยแหล่งท่องเที่ยวมากมาย ทั้งบนบกและใต้ทะเล โดยเฉพาะ กลุ่มเกาะสวยงามที่วางตัวเรียงรายอยู่ในทะเลอันดามัน จนจังหวัดพังงาได้รับสมญานามว่าเป็นดินแดนแห่ง ป่าเกาะ รวมทั้งยังมีผืนป่าชายเลนหนาแน่นและอุดมสมบูรณ์ที่สุดในประเทศไทย จังหวัดพังงาเต็มไปด้วย วิถีชีวิตที่น่าสนใจ โดยเฉพาะเรื่องราวของผู้คนหลากหลายเชื้อชาติ ทั้งไทย จีน มุสลิม และชาวไทยใหม่ (ชาวเล) ที่อาศัยอยู่ในชุมชนเก่าแก่ที่น่าสนใจ เช่น เกาะปันหยี่ เกาะยาว หมู่บ้านชาวมอแกนในบริเวณหมู่เกาะสุรินทร์ ชุมชนชาวเหมืองแร่ที่ตะกั่วป่า ฯลฯ นอกจากนี้ จังหวัดพังงายังเต็มไปด้วยแหล่งธรรมชาติที่มีเอกลักษณ์ เป็นที่รู้จักไปทั่วโลก เช่น โลกใต้น้ำของหมู่เกาะสิมิลัน ดงปะการังหลากหลายและฝูงปลาน้อยใหญ่ใต้ทะเลหมู่เกาะสุรินทร์ เขาตะปู เขาพิงกัน เกาะพระทอง ป่าชายเลน น้ำตก โถงถ้ำพังงา ภาพเขียนสีในถ้ำ ภาชนะ ดินเผา ฯลฯ ทั้งหมดนี้ล้วนเป็นทรัพยากรล้ำค่าที่ทำให้ จังหวัดพังงาเป็นหนึ่งในจุดหมายปลายทางของนักท่องเที่ยวเสมอมา</p> <p>จากการที่มีแหล่งท่องเที่ยวมากมายนี้เองทำให้อุตสาหกรรมการท่องเที่ยวของจังหวัดพังงาเติบโตขึ้นอย่างรวดเร็ว ส่งผลกระทบต่อสิ่งแวดล้อม จึงมีความต้องการของภาคประชาชนในการแก้ไขปัญหา เรื่องน้ำเสียและขยะในแหล่งท่องเที่ยวที่สำคัญ ซึ่งเป็นความต้องการตั้งแต่ระดับพื้นที่ การแก้ไขปัญหาการใช้วัสดุที่ทำลายสิ่งแวดล้อมในสถานที่ท่องเที่ยว เพื่อตอบสนองแผนพัฒนาจังหวัดในเรื่องของการยกระดับคุณภาพการท่องเที่ยวในระดับนานาชาติตามยุทธศาสตร์ของกลุ่มจังหวัดอันดามัน เพื่อตอบสนองยุทธศาสตร์ชาติระยะ ๒๐ปี (พ.ศ. ๒๕๖๑ - ๒๕๘๐) ยุทธศาสตร์ที่ ๕ ด้านการสร้างการเติบโตที่เป็นมิตรกับสิ่งแวดล้อม ยุทธศาสตร์ตามแผนพัฒนาเศรษฐกิจและสังคมแห่งชาติ ฉบับที่ ๑๒ ยุทธศาสตร์ที่ ๔ การเติบโตที่เป็นมิตรกับสิ่งแวดล้อมเพื่อการพัฒนาอย่างยั่งยืน และยุทธศาสตร์กระทรวงทรัพยากรธรรมชาติและสิ่งแวดล้อม ระยะ ๒๐ ปี (พ.ศ. ๒๕๖๑ - ๒๕๘๐)</p>

หัวข้อ	รายละเอียด
	<p>ประเด็นยุทธศาสตร์ที่ ๔ ส่งเสริมและรักษาคุณภาพสิ่งแวดล้อมเพื่อยกระดับคุณภาพชีวิต</p> <p>สภาพปัญหา/ความต้องการ</p> <p>ทรัพยากรธรรมชาติและสิ่งแวดล้อมในพื้นที่จังหวัดพังงาซึ่งเป็นสถานที่ท่องเที่ยวที่สำคัญของประเทศ มีการถูกบุกรุกทำลาย มีปัญหาด้านภัยธรรมชาติ ดินถล่ม น้ำท่วมขัง ปัญหาทรัพยากรเสื่อมโทรม ทั้งในพื้นที่ต้นน้ำ ในพื้นที่ป่าอนุรักษ์ ซึ่งเป็นแหล่งต้นน้ำลำธาร ลำคลองที่สำคัญ หล่อเลี้ยงประชาชนในพื้นที่จังหวัดพังงา รวมทั้งสถานที่ท่องเที่ยว ซึ่งเป็นแหล่งรายได้หลักของจังหวัดพังงา การสร้างความชุ่มชื้นในแหล่งต้นน้ำจะส่งผลให้ทรัพยากรธรรมชาติมีความอุดมสมบูรณ์ในเรื่องของทรัพยากรป่าไม้ แหล่งน้ำ ในพื้นที่กลางน้ำมีการจัดสรรน้ำ เพื่อการเกษตรและการอุปโภคบริโภคอย่างเป็นธรรม มีการลดการใช้ปุ๋ยเคมี ยาฆ่าแมลง การสร้างฝายชะลอน้ำ สำหรับพื้นที่ปลายน้ำ มีการบริหารจัดการขยะ น้ำเสีย แบบบูรณาการ โดยชุมชนและผู้ประกอบการ การรักษาคุณภาพชายหาดแหล่งท่องเที่ยวของจังหวัดพังงา การดำเนินการต้องอาศัยกระบวนการมีส่วนร่วมของชุมชนและผู้ประกอบการ การดำเนินการเน้นการมีส่วนร่วมในการบริหารการจัดการสิ่งแวดล้อมในสถานที่แหล่งท่องเที่ยวที่เป็นชายหาดที่สำคัญ การประชาสัมพันธ์เชิงรุกให้ความมั่นใจนักท่องเที่ยวเพื่อสร้างความมั่นใจและส่งเสริมการท่องเที่ยวและเป็นการแก้ไขปัญหาด้านสุขภาพและอนามัยของประชาชน</p> <p>สำหรับในปีงบประมาณ ๒๕๖๖ สำนักงานทรัพยากรธรรมชาติและสิ่งแวดล้อมจังหวัดพังงาจะดำเนินโครงการรักษารักษาสิ่งแวดล้อมเพื่อพัฒนาไปสู่การบริหารจัดการทรัพยากรธรรมชาติและสิ่งแวดล้อมอย่างยั่งยืน แก้ไขปัญหาด้านทรัพยากรธรรมชาติและสิ่งแวดล้อม ปัญหาการเพิ่มขึ้นของปริมาณของเสียและขยะมูลฝอยจากกิจกรรมทางการท่องเที่ยวและคร่าวเรือเป็นจำนวนมาก และก่อให้เกิดปัญหาสิ่งแวดล้อมเสื่อมโทรม โดยเฉพาะปัญหาขยะมูลฝอยตกค้างในทะเลและบริเวณชายหาด ซึ่งควรเร่งแก้ไขเพื่อไม่ให้เกิดผลเสียต่อทรัพยากรธรรมชาติและสิ่งแวดล้อมมากไปกว่านี้ การอนุรักษ์ฟื้นฟูทรัพยากรธรรมชาติและสิ่งแวดล้อม ซึ่งจะนำความอุดมสมบูรณ์ของแหล่งท่องเที่ยวทางธรรมชาติที่สวยงาม อันจะเป็นการกระตุ้นการท่องเที่ยวตามนโยบายของรัฐบาล เพื่อส่งเสริมการท่องเที่ยวของจังหวัดพังงาต่อไป</p>

หัวข้อ	รายละเอียด
๕. วัตถุประสงค์ของโครงการ	<p>๑) สนองนโยบายรัฐบาลที่ได้แถลงต่อรัฐสภาในด้านการพัฒนาแหล่งท่องเที่ยวและการอนุรักษ์ทรัพยากรธรรมชาติและสิ่งแวดล้อมตามนโยบายที่ดิน ทรัพยากรธรรมชาติและสิ่งแวดล้อม</p> <p>๒) เพื่อตอบสนองยุทธศาสตร์ชาติระยะ ๒๐ ปี (พ.ศ. ๒๕๖๑ - ๒๕๘๐) ยุทธศาสตร์ที่ ๕ ด้านการสร้างการเติบโตที่เป็นมิตรกับสิ่งแวดล้อม ยุทธศาสตร์ตามแผนพัฒนาเศรษฐกิจและสังคมแห่งชาติ ฉบับที่ ๑๒ ยุทธศาสตร์ที่ ๔ การเติบโตที่เป็นมิตรกับสิ่งแวดล้อมเพื่อการพัฒนาอย่างยั่งยืน และยุทธศาสตร์กระทรวงทรัพยากรธรรมชาติและสิ่งแวดล้อม ระยะ ๒๐ ปี (พ.ศ. ๒๕๖๑ - ๒๕๘๐) ประเด็นยุทธศาสตร์ที่ ๔ ส่งเสริมและรักษาคุณภาพสิ่งแวดล้อมเพื่อยกระดับคุณภาพชีวิตบริหารจัดการทรัพยากรธรรมชาติและสิ่งแวดล้อมภายใต้กระบวนการมีส่วนร่วมจากทุกภาคส่วน</p> <p>๓) ส่งเสริมและสร้างจิตสำนึกด้านทรัพยากรธรรมชาติและสิ่งแวดล้อมให้กับองค์กรปกครองส่วนท้องถิ่น ผู้ประกอบการ และผู้สนใจ</p>
๖. ตัวชี้วัดและค่าเป้าหมาย	<p>๑. มีการจัดกิจกรรมรณรงค์ทำความสะอาดชายหาดท่องเที่ยวในพื้นที่จังหวัดพังงา จำนวน ๑๗ หาด</p> <p>๒. มีการจัดกิจกรรมรณรงค์ทำความสะอาดเก็บขยะในลำคลองป่าชายเลนในพื้นที่จังหวัดพังงา จำนวน ๑๐ คลอง โดยมีผู้เข้าร่วมรวมทั้งหมดไม่น้อยกว่า ๕๐๐ คน</p>
๗. พื้นที่เป้าหมาย	<p>ประเด็นยุทธศาสตร์ของจังหวัด/กลุ่มจังหวัด การจัดการทรัพยากรธรรมชาติและสิ่งแวดล้อมอย่างสมดุล</p>
๘. กิจกรรมหลัก	<p>๑. กิจกรรมรณรงค์ทำความสะอาด ชายหาดท่องเที่ยว ในพื้นที่จังหวัดพังงา จำนวน ๑๗ หาด</p> <p>๒. กิจกรรมรณรงค์ทำความสะอาดเก็บขยะในลำคลองป่าชายเลน ในพื้นที่จังหวัดพังงา จำนวน ๑๐ คลอง</p>
๘.๑ กิจกรรมหลักที่ ๑ งบประมาณ ผู้รับผิดชอบ หน่วยงานที่เกี่ยวข้อง	<p>กิจกรรมรณรงค์ทำความสะอาดชายหาดท่องเที่ยว ในพื้นที่จังหวัดพังงา จำนวน ๑๗ หาด</p> <p>๕๐๖,๐๐๐ สำนักงานทรัพยากรธรรมชาติและสิ่งแวดล้อมจังหวัดพังงา</p>
๘.๒ กิจกรรมหลักที่ ๒ งบประมาณ ผู้รับผิดชอบ หน่วยงานที่เกี่ยวข้อง	<p>กิจกรรมรณรงค์ทำความสะอาดเก็บขยะในลำคลองป่าชายเลน ในพื้นที่จังหวัดพังงา จำนวน ๑๐ คลอง</p> <p>๙๐๒,๐๐๐ บาท สำนักงานทรัพยากรธรรมชาติและสิ่งแวดล้อมจังหวัดพังงา</p>

หัวข้อ	รายละเอียด
๘.๓ กิจกรรมหลักที่ ๓ งบประมาณ ผู้รับผิดชอบ หน่วยงานที่เกี่ยวข้อง	กิจกรรมอำนวยการ ๑๖๐,๐๐๐ สำนักงานทรัพยากรธรรมชาติและสิ่งแวดล้อมจังหวัดพังงา
๙.หน่วยงานดำเนินการ	สำนักงานทรัพยากรธรรมชาติและสิ่งแวดล้อมจังหวัดพังงา
๑๐.ระยะเวลาในการดำเนินโครงการ	ตุลาคม ๒๕๖๕ – กันยายน ๒๕๖๖
๑๑.งบประมาณ	๑,๕๖๘,๐๐๐ บาท
๑๒.ผลผลิต (Output)	๑.มีการจัดกิจกรรมรณรงค์ทำความสะอาดชายหาดท่องเที่ยว ในพื้นที่จังหวัดพังงา จำนวน ๑๗ หาด ๒.มีการจัดกิจกรรมรณรงค์ทำความสะอาดเก็บขยะในลำคลองป่าชายเลน ในพื้นที่จังหวัดพังงา จำนวน ๑๐ คลอง
๑๓. ผลลัพธ์จากการดำเนินโครงการ (Outcome)	๑.ทรัพยากรธรรมชาติและสิ่งแวดล้อมได้รับการฟื้นฟู ภายใต้การมีส่วนร่วมจากทุกภาคส่วน ๒.ปริมาณขยะและของเสียในบริเวณสถานที่ท่องเที่ยวลดลง ๓.ได้รับความร่วมมือจากทุกภาคส่วนในการเข้าร่วมกิจกรรม ๔.ประชาชน และนักท่องเที่ยว มีความพึงพอใจต่อทรัพยากรธรรมชาติและสิ่งแวดล้อมในพื้นที่จังหวัดพังงาเพิ่มมากขึ้น ๕.ประชาชน นักเรียน นักศึกษา นักท่องเที่ยว และผู้ประกอบการ มีจิตสำนึกที่ดีในการอนุรักษ์และฟื้นฟูทรัพยากรธรรมชาติและสิ่งแวดล้อม

แบบ จ.๑-๑
(Project Briefรายโครงการ)

แบบฟอร์มโครงการแบบย่อ (Project Brief) ของโครงการสำคัญภายใต้งบประมาณของจังหวัด
ประเด็นการพัฒนาจังหวัดพังงา ที่ ๓ สงวนรักษา อนุรักษ์ พื้นฟูทรัพยากรธรรมชาติและสิ่งแวดล้อม ให้มี
ประสิทธิภาพอย่างสมดุลยั่งยืน

หัวข้อ	รายละเอียด
๑. ชื่อโครงการสำคัญ	โครงการบริหารจัดการน้ำชุมชนเสริมด้วยระบบสูบน้ำพลังงานแสงอาทิตย์สำหรับประปาชุมชน
๒. ชื่อแผนงาน	กำหนดเขตการใช้พื้นที่ประโยชน์ที่ดิน และแหล่งน้ำให้เหมาะสม
๓. แนวทางการพัฒนา	กำหนดเขตการใช้พื้นที่ประโยชน์ที่ดิน และแหล่งน้ำให้เหมาะสม
๔. หลักการและเหตุผล	การใช้น้ำเพื่ออุปโภคบริโภคในพังงา มักเป็นไปในรูปแบบประปาหมู่บ้าน ซึ่งปัจจุบันนี้มีระบบประปามากกว่า ๓๐๐ แห่ง ที่ใช้ระบบน้ำประปาเพื่ออุปโภคบริโภค รวมถึงทำการเกษตรในรูปแบบต่างๆ แต่ประปาหมู่บ้านหลายแห่งกลับประสบปัญหาในเรื่องการบริหารงบประมาณ เพราะต้องจ่ายค่าไฟฟ้าเพื่อผลิตน้ำประปามากกว่ารายรับจากการเก็บค่าน้ำ ส่งผลให้หลายชุมชนประสบปัญหาในเรื่องระบบน้ำมาโดยตลอด ดังนั้นการใช้พลังงานทดแทนจากธรรมชาติ โดยการนำพลังงานแสงอาทิตย์มาใช้ผลิตกระแสไฟฟ้าเพื่อใช้ในระบบประปาหมู่บ้านและเกิดประโยชน์ด้านสิ่งแวดล้อม ซึ่งเป็นอีกหนึ่งทางเลือกในยุคที่วิกฤติพลังงาน วิกฤติภัยแล้ง เพราะช่วยประหยัดค่าไฟฟ้า อีกทั้งลดภาระรายจ่ายของชาวบ้าน นอกจากนี้ ยังส่งเสริมและผลักดันการอนุรักษ์พลังงานอย่างเต็มรูปแบบ โดยเพิ่มสัดส่วนการใช้พลังงานทดแทนเป็นร้อยละ ๓๐ ของการใช้พลังงานขั้นสุดท้ายภายในปี ๒๕๗๙ มีการพัฒนาอย่างครบวงจร ส่งเสริมการจัดการและการใช้พลังงานที่ให้ความสำคัญต่อสิ่งแวดล้อม ภายใต้กระบวนการมีส่วนร่วมของประชาชน โดยกำหนดมาตรฐานด้านต่างๆ รวมทั้งส่งเสริมให้เกิดโครงการกลไกการพัฒนาพลังงานที่สะอาดเพื่อลดผลกระทบต่อสิ่งแวดล้อมและชุมชนและปริมาณก๊าซเรือนกระจก
๕. วัตถุประสงค์ของโครงการ	๑. เพื่อลดต้นทุนค่าใช้จ่ายด้านพลังงานไฟฟ้าและเป็นแหล่งเรียนรู้ในชุมชนและการประยุกต์ใช้ระบบเซลล์แสงอาทิตย์ให้เกิดประโยชน์สูงสุด ๒. เพื่อส่งเสริมการใช้พลังงานทดแทนในระดับชุมชนให้เป็นไปได้อย่างกว้างขวาง

หัวข้อ	รายละเอียด
๖. ตัวชี้วัดและค่าเป้าหมาย	๑. ระบบสูบน้ำด้วยพลังงานแสงอาทิตย์สำหรับประปาชุมชน จำนวน ๕ แห่ง ในพื้นที่จังหวัดพังงา ๒. ลดค่าไฟฟ้าลงได้ร้อยละ ๑๐ ต่อแห่ง
๗. พื้นที่เป้าหมาย	เทศบาลตำบลกะโสม อำเภอดงเค็งจาวและองค์การส่วนตำบลธรมณีย์ อำเภอกะปง จังหวัดพังงา
๘. กิจกรรมหลัก	ระบบสูบน้ำด้วยพลังงานแสงอาทิตย์สำหรับประปาชุมชน
๘.๑ กิจกรรมหลักที่ ๑ งบประมาณ ผู้รับผิดชอบ หน่วยงานที่เกี่ยวข้อง	จัดหาระบบประปาหมู่บ้านพลังงานแสงอาทิตย์ งบประมาณ ๒,๓๔๐,๐๐๐ บาท นายพนพล อูสาหะ เทศบาลตำบลกะโสมและอบต.ธรมณีย์
๘.๒ กิจกรรมหลักที่ ๒ งบประมาณ ผู้รับผิดชอบ หน่วยงานที่เกี่ยวข้อง	บริหารจัดการ ๔๘,๐๐๐ บาท นายพนพล อูสาหะ เทศบาลตำบลกะโสมและอบต.ธรมณีย์
๙. หน่วยงานดำเนินการ	สำนักงานพลังงานจังหวัดพังงา
๑๐. ระยะเวลาในการดำเนินโครงการ	๑ ปีงบประมาณ (๑ ตุลาคม ๒๕๖๕ - ๓๐ กันยายน ๒๕๖๖)
๑๑. งบประมาณ	๒,๓๘๘,๐๐๐ บาทโดยใช้งบประมาณ กรมจังหวัดพังงา
๑๒. ผลผลิต (Output)	๑. ระบบสูบน้ำด้วยพลังงานแสงอาทิตย์สำหรับประปาชุมชน จำนวน ๕ แห่ง ในพื้นที่จังหวัดพังงา ๒. ลดค่าไฟฟ้าลงได้ร้อยละ ๑๐ ต่อแห่ง
๑๓. ผลลัพธ์จากการดำเนินโครงการ (Outcome)	<u>เชิงปริมาณ</u> ๑. ระบบสูบน้ำด้วยพลังงานแสงอาทิตย์สำหรับประปาชุมชน จำนวน ๕ แห่ง <u>เชิงคุณภาพ</u> ๑. ลดค่าไฟฟ้าลงได้ ๓๘,๕๒๘ kWh/ปี คิดเป็นมูลค่าประมาณ ๑๕๔,๑๑๒ บาท/ปี หรือคิดเป็นการลดใช้พลังงาน ๓.๒๘ toe/ปี ๒. สามารถลดการปล่อยก๊าซเรือนกระจก (CO ₂ e) ๒๑.๖๑ Tons-CO ₂ e/ปี ๓. สามารถเป็นแหล่งสาธิตและขยายผลการส่งเสริมการใช้ระบบผลิตพลังงานทดแทนภายในชุมชนภาครัฐ เอกชน และประชาชน

การจัดทำแบบสรุปโครงการแบบย่อ (Project Brief) ของทุกโครงการภายใต้งบประมาณของจังหวัด
แบบสรุปโครงการแบบย่อ (Project Brief)

ประเด็นการพัฒนาจังหวัดพังงา ที่ ๓ สงวนรักษา อนุรักษ์ ปั้นฟูทรัพยากรธรรมชาติและสิ่งแวดล้อม ให้มี
ประสิทธิภาพอย่างสมดุลยั่งยืน

หัวข้อ	รายละเอียด
๑. ชื่อโครงการ	เพิ่มพื้นที่สีเขียวเพื่อสร้างความมั่นคงของฐานทรัพยากรธรรมชาติและสิ่งแวดล้อม จังหวัดพังงา
2. ชื่อแผนงาน	ส่งเสริมฟื้นฟูและอนุรักษ์ทรัพยากรธรรมชาติและสิ่งแวดล้อมอย่างยั่งยืน
3. แนวทางการพัฒนา	ส่งเสริมฟื้นฟูและอนุรักษ์ทรัพยากรธรรมชาติและสิ่งแวดล้อมอย่างยั่งยืน
4. หลักการและเหตุผล	<p>ตามนโยบายรัฐบาลพลเอกประยุทธ์ จันทร์โอชา ได้แถลงต่อรัฐสภาเมื่อวันที่ 25 กรกฎาคม 2562 มีนโยบายหลัก 12 ด้าน และนโยบายเร่งด่วน 11 เรื่องที่ต้อง ดำเนินการเพื่อขับเคลื่อนการกลไกการพัฒนาประเทศให้มีความมั่นคง มั่งคั่ง ยั่งยืน และ 1 ในนโยบายหลักที่สำคัญคือ นโยบายข้อที่ 10 การฟื้นฟูทรัพยากรธรรมชาติ และการรักษาสิ่งแวดล้อมเพื่อสร้าง</p> <p>การเติบโตอย่างยั่งยืน ข้อ 10.1 ปกป้อง รักษา ปั้นฟูทรัพยากรป่าไม้และสัตว์ป่า โดย ได้ให้ความสำคัญกับการเพิ่มพื้นที่ป่าไม้ของประเทศ เพื่อสร้างสมดุลทางธรรมชาติและ การใช้ประโยชน์ทรัพยากรธรรมชาติอย่างสมดุลและยั่งยืน ทั้งพื้นที่ป่าอนุรักษ์ ป่า เศรษฐกิจ ป่าชายเลน และป่าชุมชน รวมทั้งเพิ่มพื้นที่สีเขียวในเขตเมือง หุดยั้งการ บุกรุกทำลายทรัพยากรป่าไม้และสัตว์ป่า ปั้นฟูป่าเสื่อมโทรม บริหารจัดการการใช้ ประโยชน์ให้ประชาชนสามารถอยู่ร่วมกับป่าและสามารถทำกินได้อย่างเหมาะสม พร้อมทั้งรณรงค์สร้างจิตสำนึกด้านการอนุรักษ์ทรัพยากรธรรมชาติให้กับเยาวชน ภาครัฐ ภาคเอกชน และประชาชน</p> <p>(๑.๒) สรุปสาระสำคัญ</p> <p>สภาพปัญหา / ความต้องการ :</p> <p>จากข้อมูลโครงการจัดทำแผนที่ป่าไม้โดยภาพถ่ายดาวเทียม กรมป่าไม้ โดยการสำรวจ และวิเคราะห์ของมหาวิทยาลัยมหิดลรายงานว่าการแปลภาพถ่ายดาวเทียม Thaichote และ Landsat 8 มาจัดทำแผนที่ป่าไม้ของประเทศไทยปี 2562 – 2563 ปรากฏว่า มีเนื้อที่ป่าเหลืออยู่ 102,353,484.76 ไร่ คิดเป็นร้อยละ 31.64 ของพื้นที่ ประเทศ ในส่วนของจังหวัดพังงามีเนื้อที่ป่ารวม 1,112,468.36 ไร่ คิดเป็นร้อยละ 32.39 ของพื้นที่จังหวัด เพิ่มขึ้นจากปี 2561 - 2562 (1,111,139.35 ไร่) เนื้อที่ 1,329.02 ไร่ หรือร้อยละ 0.12 แต่ตามประเด็นการพัฒนาจังหวัดตามยุทธศาสตร์ที่ 3 สร้างเสริมระบบการจัดการทรัพยากรธรรมชาติและสิ่งแวดล้อมให้มีประสิทธิภาพ</p>

หัวข้อ	รายละเอียด
	<p>และสมดุล กำหนดตัวชี้วัดเป้าหมายการพัฒนาจังหวัดที่เกี่ยวข้องกับเรื่องพื้นที่ป่าคือ “ปริมาณที่เพิ่มขึ้นของทรัพยากรป่าไม้ที่เสื่อมโทรม หรือถูกทำลายได้รับการฟื้นฟู 100 ไร่/ปี หรือ 10,000 กล้า/ปี” จะเห็นได้ว่าข้อมูลการเพิ่มขึ้นของพื้นที่ป่าในจังหวัดพังงา ยังไม่เป็นไปตามเป้าหมายการพัฒนาเท่าที่ควร จังหวัดพังงา โดยสำนักงานทรัพยากรธรรมชาติและสิ่งแวดล้อมจังหวัดพังงา จึงเกิดแนวคิดในการจัดทำโครงการเพิ่มพื้นที่สีเขียวเพื่อสร้างความมั่นคงของฐานทรัพยากรธรรมชาติและสิ่งแวดล้อมจังหวัดพังงา โดยได้ดำเนินการสำรวจความต้องการกล้าพันธุ์ไม้และพื้นที่สำหรับการปลูกของส่วนราชการ องค์กรปกครองส่วนท้องถิ่น วัดและสำนักสงฆ์ในพื้นที่จังหวัดพังงา โดยจังหวัดมองว่านอกจากพื้นที่ป่าสงวนแห่งชาติ ป่าอนุรักษ์ ป่าชุมชน ป่าชายเลนแล้ว ในพื้นที่จังหวัดยังมีพื้นที่อื่นที่อยู่ภายใต้การดูแลของส่วนราชการ องค์กรปกครองส่วนท้องถิ่นอีกมาก ดังนั้นเพื่อเป็นการเพิ่มพื้นที่สีเขียวภายในจังหวัดและทุกภาคส่วนสามารถร่วมดำเนินการได้ไปพร้อมกันจึงเป็นแนวคิดให้เกิดโครงการนี้ขึ้น และอีกประเด็นที่สำคัญคือ ในจังหวัดพังงามีสถานีเพาะชำกล้าไม้ สังกัด กรมป่าไม้ 1 แห่ง ซึ่งผลิตกล้าไม้สำหรับแจกหน่วยงานทุกภาคส่วนรวมถึงประชาชนในพื้นที่จังหวัด เนื่องด้วยปัจจุบันกระแสการอนุรักษ์ทรัพยากรธรรมชาติและสิ่งแวดล้อมเริ่มเป็นที่นิยม ประกอบกับมีกิจกรรมจิตอาสาภายในจังหวัดเกิดขึ้น โดยจะมีกิจกรรมร่วมรณรงค์ในการปลูกป่าส่งผลให้กล้าไม้ไม่เพียงพอสำหรับความต้องการ หรือมีขนาดเล็กเกินไปสำหรับการเพาะปลูกในแต่ละกิจกรรมของจังหวัด</p> <p>ความเร่งด่วน : (ระบุระดับความจำเป็นเร่งด่วน) : มีความจำเป็นเร่งด่วนมาก เพื่อคงไว้ซึ่งฐานทรัพยากรธรรมชาติและสิ่งแวดล้อมของจังหวัด ซึ่งทรัพยากรป่าไม้ถือเป็นแหล่งป่าต้นน้ำช่วยสร้างความสมดุลในระบบนิเวศต่อไป ในส่วนของโครงการมีกิจกรรมจ้างเหมาบำรุงรักษากล้าไม้ ซึ่งเป็นการจ้างงานในพื้นที่เพื่อช่วยเหลือค่าครองชีพของประชาชนที่ได้รับผลกระทบจากเนื่องจากการสถานการณ์การระบาดของโรคติดเชื้อไวรัสโคโรนา 2019</p>
<p>5. วัตถุประสงค์ของโครงการ</p>	<ol style="list-style-type: none"> 1) เพื่อเพิ่มพื้นที่สีเขียวในจังหวัดพังงา 2) เพื่อสร้างฐานความมั่นคงด้านฐานทรัพยากรธรรมชาติและสิ่งแวดล้อมในจังหวัดพังงา 3) เพื่อการอนุรักษ์และฟื้นฟู สร้างสมดุลทางธรรมชาติและ การใช้ประโยชน์ทรัพยากรธรรมชาติอย่างสมดุลและยั่งยืน 4) เพื่อรณรงค์สร้างจิตสำนึกด้านการอนุรักษ์ทรัพยากรธรรมชาติให้กับทุกภาคส่วน

หัวข้อ	รายละเอียด
6. ตัวชี้วัดและค่าเป้าหมาย	ปริมาณที่เพิ่มขึ้นของพื้นที่ทรัพยากรธรรมชาติและสิ่งแวดล้อมได้รับการฟื้นฟู 100 ไร่/ปี หรือ 100,000 กล้า/ปี
7. พื้นที่เป้าหมาย	จังหวัดพังงา
8. กิจกรรมหลัก	
8.1 กิจกรรมหลักที่ 1 งบประมาณ ผู้รับผิดชอบ หน่วยงานที่เกี่ยวข้อง	1.จัดซื้อกล้าไม้ป่าขนาดใหญ่และต้นรวงผึ้ง 3,715,000บาท สำนักงานทรัพยากรธรรมชาติและสิ่งแวดล้อมจังหวัดพังงา
8.2 กิจกรรมหลักที่ 2 งบประมาณ ผู้รับผิดชอบ หน่วยงานที่เกี่ยวข้อง	2.จัดทำโรงเรือนเพาะชำกล้าไม้ 200,000บาท สำนักงานทรัพยากรธรรมชาติและสิ่งแวดล้อมจังหวัดพังงา
8.3 กิจกรรมหลักที่ 3 งบประมาณ ผู้รับผิดชอบ หน่วยงานที่เกี่ยวข้อง	3.จ้างเหมาบริการบำรุงรักษากล้าไม้ 450,000บาท สำนักงานทรัพยากรธรรมชาติและสิ่งแวดล้อมจังหวัดพังงา
9. หน่วยงาน ดำเนินการ	สำนักงานทรัพยากรธรรมชาติและสิ่งแวดล้อม
10. ระยะเวลาในการ ดำเนินโครงการ	1 ปี เริ่มต้น ตุลาคม 2565 สิ้นสุด กันยายน 2566
11. งบประมาณ	4,365,000.- (-สี่ล้านสามแสนหกหมื่นห้าพันบาทถ้วน-)
12. ผลผลิต (Output)	1. กล้าไม้ป่าขนาดใหญ่และต้นรวงผึ้ง (ไม้มงคล) จำนวน 100,000 กล้า 2. เรือนเพาะชำกล้าไม้ 1 หลัง 3. มีการจ้างแรงงานที่ได้รับผลกระทบจากเนื่องจากระบาดของโรคติดเชื้อไวรัสโคโรนา 2019 จำนวน 5 ราย
13. ผลลัพธ์จากการ ดำเนินโครงการ (Outcome)	1) จังหวัดพังงามีความมั่นคงด้านฐานทรัพยากรธรรมชาติและสิ่งแวดล้อมเพิ่มมากขึ้น 2) ทุกภาคส่วนให้ความสำคัญกับการอนุรักษ์และฟื้นฟู การสร้างสมดุลทางธรรมชาติ รวมถึงการใช้ประโยชน์จากทรัพยากรธรรมชาติอย่างสมดุลและยั่งยืน

การจัดทำแบบสรุปโครงการแบบย่อ (Project Brief) ของทุกโครงการภายใต้งบประมาณของจังหวัด
แบบสรุปโครงการแบบย่อ (Project Brief)
ประเด็นการพัฒนาจังหวัดพังงา ที่ ๓ สงวนรักษา อนุรักษ์ ปั้นฟูทรัพยากรธรรมชาติและสิ่งแวดล้อม ให้มี
ประสิทธิภาพอย่างสมดุลยั่งยืน

หัวข้อ	รายละเอียด
๑. ชื่อโครงการสำคัญ	โครงการเพาะซาก้าไม้แจกจ่ายราษฎรในโครงการแก้ไขปัญหาที่ดินของราษฎรในเขตป่าอนุรักษ์
2. ชื่อแผนงาน	ส่งเสริมฟื้นฟูและอนุรักษ์ทรัพยากรธรรมชาติและสิ่งแวดล้อมอย่างยั่งยืน
3. แนวทางการพัฒนา	ส่งเสริมฟื้นฟูและอนุรักษ์ทรัพยากรธรรมชาติและสิ่งแวดล้อมอย่างยั่งยืน
4. หลักการและเหตุผล	<p>ปัญหาการบุกรุกพื้นที่ป่าได้ส่งผลกระทบต่อแหล่งอาหารและแหล่งน้ำ ของประชากรส่วนใหญ่ทั่วโลกจึงมีแนวทางในการปกป้อง ฟื้นฟู และส่งเสริมการจัดการใช้ทรัพยากรป่าไม้อย่างยั่งยืน และการอนุรักษ์ป่าไม้ได้แก่ การบริหารจัดการทรัพยากรป่าไม้อย่างยั่งยืนเพื่อสร้างมูลค่าทางเศรษฐกิจ สังคม และสิ่งแวดล้อมของทรัพยากรป่าไม้ การประเมินมูลค่าเพื่อให้เห็นคุณค่าและความสำคัญของทรัพยากรป่าไม้ในด้านความหลากหลายทางชีวภาพเพื่อเป็นข้อมูลแก่ผู้มีอำนาจตัดสินใจ การเพิ่มพื้นที่ป่าไม้เพื่อเป็นแหล่งดูดซับคาร์บอน การอนุรักษ์ป่าเพื่อสร้างความมั่นคงทางอาหาร เนื่องจากป่าไม้เป็นแหล่งอาหารที่สำคัญของมนุษย์ การจัดสร้างชุมชนป่าไม้เพื่อให้ชุมชนที่อยู่ในพื้นที่ที่มีความมั่นคงทั้งทางด้านเศรษฐกิจ และการอนุรักษ์ป่า การรักษาและฟื้นฟูความหลากหลายทางชีวภาพในพื้นที่ป่า การอนุรักษ์ป่าเพื่อให้ป่าทำหน้าที่ในการลดภัยแล้งน้ำท่วม และดินโคลนถล่ม และการสร้างคุณค่าทางเศรษฐกิจจากการเป็นอาหาร ยา แหล่งพลังงาน และเป็นแหล่งท่องเที่ยว รวมถึงการสนับสนุนเงินทุนเพื่อการบริหารจัดการป่าไม้อย่างยั่งยืน</p> <p>อุทยานแห่งชาติเขาลำดวน-ลำตู่ ได้รับประกาศจัดตั้งเป็นอุทยานแห่งชาติ เมื่อวันที่ ๓๐ สิงหาคม พ.ศ.๒๕๓๔ จัดเป็นอุทยานลำดับที่ ๖๖ โดยมีพื้นที่ประกาศพระราชกฤษฎีกา ๗๘,๑๒๕ ไร่ หรือ ๑๒๕ ตารางกิโลเมตร ครอบคลุมพื้นที่ ๔ อำเภอ ได้แก่ อำเภอตะกั่วป่า อำเภอท้ายเหมือง อำเภอเมือง และ อำเภอกะปง อุทยานแห่งชาติเขาลำดวน-ลำตู่ ได้ดำเนินการสำรวจข้อมูลชุมชนหมู่บ้านเป้าหมายที่มีที่อยู่อาศัยหรือที่ทำกินในพื้นที่ป่าอนุรักษ์แล้ว จำนวน ๑๕ หมู่บ้าน ๔๔๐ ราย ๕๘๖ แปลง เนื้อที่ประมาณ ๕๒๓๐.๖๘ ไร่เป็นราษฎรผู้ครอบครองบริเวณที่ดินเดิม แปลงทำกินก่อน ปี ๔๕ จำนวน ๔๑๑ ราย ๕๔๖ แปลง เนื้อที่ประมาณ ๕๐๒๗.๒๒ ไร่ ไม่ใช่ราษฎรผู้ครอบครองบริเวณที่ดินเดิม แปลงทำกินหลัง ปี ๔๕ จำนวน ๓๕ ราย ๔๐ แปลง เนื้อที่ประมาณ ๒๐๓.๔๖ ไร่</p> <p>ดังนั้นอุทยานแห่งชาติเขาลำดวน-ลำตู่ จึงได้จัดทำ “โครงการโครงการเพาะซาก้าไม้แจกจ่ายราษฎรในโครงการแก้ไขปัญหาที่ดินของราษฎรในเขตป่าอนุรักษ์ เพื่อดำเนินการแจกจ่ายให้ราษฎรในโครงการแก้ไขปัญหาที่ดินในพื้นที่ป่าอนุรักษ์ได้นำไปปลูกเพื่อส่งเสริมสนับสนุนปลูกป่าของราษฎรในพื้นที่ครอบครองในเขตป่าอนุรักษ์ให้ประชาชนได้ตระหนักถึงคุณค่าและมีส่วนร่วมในการเพิ่มพื้นที่สีเขียวช่วยเพิ่มความอุดมสมบูรณ์และความหลากหลายทางชีวภาพของระบบนิเวศน์กลับคืนสู่สภาพป่าธรรมชาติ และฟื้นฟูป่าที่เสื่อมโทรม</p>

หัวข้อ	รายละเอียด
5. วัตถุประสงค์ของโครงการ	<ol style="list-style-type: none"> 1. เพื่อส่งเสริมสนับสนุนการปลูกป่าของราษฎรในพื้นที่ที่ครอบครองในเขตป่าอนุรักษ์ 2. เพื่อให้ประชาชนได้ตระหนักถึงคุณค่าและมีส่วนร่วมในการเพิ่มพื้นที่สีเขียว 3. เพื่อเป็นการตอบสนองต่อนโยบายเรื่องการแก้ไขปัญหาที่ดินของราษฎรในพื้นที่ป่าอนุรักษ์ 4. เพื่อเพิ่มศักยภาพของเจ้าหน้าที่อุทยานด้านการเพาะชำกล้าไม้
6. ตัวชี้วัดและค่าเป้าหมาย	<ol style="list-style-type: none"> 1. เพื่อช่วยเพิ่มความอุดมสมบูรณ์และความหลากหลายทางชีวภาพของระบบนิเวศน์กลับคืนสู่สภาพป่าธรรมชาติ 2. เพื่อเพิ่มพื้นที่สีเขียวคืนสู่ธรรมชาติ 3. เพื่อการฟื้นฟูสภาพป่าที่เสื่อมโทรม
7. พื้นที่เป้าหมาย	โครงการแก้ไขปัญหาที่ดินของราษฎรในเขตป่าอนุรักษ์อุทยานแห่งชาติ อุทยานแห่งชาติเขาหลัก-ลำรู่ หมู่ที่ 7 ตำบลคึกคัก อำเภอตะกั่วป่า จังหวัดพังงา
8. กิจกรรมหลัก	ระบุแนวทางและวิธีการดำเนินงานที่เป็นกิจกรรมหลักที่ส่งผลให้โครงการบรรลุวัตถุประสงค์
8.1 กิจกรรมหลักที่ 1 งบประมาณ ผู้รับผิดชอบ หน่วยงานที่เกี่ยวข้อง	ดำเนินการจัดการเพาะพันธุ์กล้าไม้ท้องถิ่น จำนวน ๒๐๐,๐๐๐ กล้า งบประมาณ ๕๘๐,๐๐๐ บาท อุทยานแห่งชาติเขาหลัก-ลำรู่ สำนักบริหารพื้นที่อนุรักษ์ที่ 5
8.2 กิจกรรมหลักที่ 2 งบประมาณ ผู้รับผิดชอบ หน่วยงานที่เกี่ยวข้อง	แจกจ่ายกล้าไม้แก่ราษฎรในพื้นที่โครงการแก้ไขปัญหาที่ดินในเขตป่าอนุรักษ์ จำนวน ๖,๒๐๐ ไร่ งบประมาณ - บาท อุทยานแห่งชาติเขาหลัก-ลำรู่ สำนักบริหารพื้นที่อนุรักษ์ที่ ๕
9. หน่วยงานดำเนินการ	อุทยานแห่งชาติเขาหลัก-ลำรู่ สำนักบริหารพื้นที่อนุรักษ์ที่ ๕
10. ระยะเวลาในการดำเนินโครงการ	ตุลาคม 2565-กันยายน 2566
11. งบประมาณ	580,000 บาท
12. ผลผลิต (Output)	มีกล้าไม้สำหรับแจกจ่ายราษฎรในโครงการแก้ไขปัญหาที่ดินในพื้นที่ป่าอนุรักษ์ จำนวน ๒๐๐,๐๐๐ กล้า
13. ผลลัพธ์จากการดำเนินโครงการ (Outcome)	ฟื้นฟูสภาพป่าที่เสื่อมโทรม เพิ่มความอุดมสมบูรณ์และความหลากหลายทางชีวภาพของระบบนิเวศน์กลับคืนสู่สภาพป่าธรรมชาติ

การจัดทำแบบสรุปโครงการแบบย่อ (Project Brief) ของทุกโครงการภายใต้งบประมาณของจังหวัด
 แบบสรุปโครงการแบบย่อ (Project Brief)

ประเด็นการพัฒนาจังหวัดพังงา ที่ ๓ สงวนรักษา อนุรักษ์ พื้นฟูทรัพยากรธรรมชาติและสิ่งแวดล้อม ให้มี
 ประสิทธิภาพอย่างสมดุลยั่งยืน

หัวข้อ	รายละเอียด
๑. ชื่อโครงการสำคัญ	โครงการสร้างเส้นทางเดินศึกษาธรรมชาติเพิ่มเติมหาดเขาหลัก-หาดเล็ก ในอุทยานแห่งชาติเขาหลัก-ลำรู่ จังหวัดพังงา
๒. ชื่อแผนงาน	ส่งเสริมฟื้นฟูและอนุรักษ์ทรัพยากรธรรมชาติและสิ่งแวดล้อมอย่างยั่งยืน
๓. แนวทางการพัฒนา	ส่งเสริมฟื้นฟูและอนุรักษ์ทรัพยากรธรรมชาติและสิ่งแวดล้อมอย่างยั่งยืน
๔. หลักการและเหตุผล	อุทยานแห่งชาติเขาหลัก-ลำรู่ เป็นพื้นที่อนุรักษ์ที่มีแหล่งท่องเที่ยวที่สวยงามและมีชื่อเสียงของจังหวัดพังงาและของประเทศไทย มีพื้นที่ติดกับชายหาดและทะเล ซึ่งยังคงความสมบูรณ์มีความหลากหลายทางชีวภาพ เป็นแหล่งค้นคว้าวิจัย และเป็นแหล่งท่องเที่ยวชั้นนำทางการที่สำคัญ เนื่องจากมีสภาพธรรมชาติที่โดดเด่น เป็นเอกลักษณ์ รวมทั้งมีกิจกรรมนันทนาการกลางแจ้งที่มีหลากหลาย ได้แก่ เที่ยวชมและเล่นน้ำทะเล เดินป่าศึกษาธรรมชาติ ดูนก ดูผีเสื้อ กางเต็นท์พักแรม เป็นต้น ในแต่ละปีนักท่องเที่ยวชาวไทยและชาวต่างชาติเข้ามาเที่ยวชมบริเวณชายหาดและทะเลเป็นจำนวนมาก เฉลี่ยประมาณปีละ ๔๔,๗๕๑ คน และมีแนวโน้มเพิ่มขึ้นประกอบกับที่ตั้งที่ทำการอุทยานแห่งชาติเขาหลัก-ลำรู่ ติดกับถนนเพชรเกษมทำให้สะดวกและง่ายในการเดินทาง ดังนั้น อุทยานแห่งชาติเขาหลัก-ลำรู่ จึงจำเป็นต้องมีการพัฒนา เพื่อตอบสนองต่อการเปลี่ยนแปลงและความต้องการของนักท่องเที่ยวที่มีความหลากหลายและมีจำนวนเพิ่มมากขึ้นในแต่ละปี นอกจากนี้ยังเป็นเรื่องจำเป็นอย่างยิ่งที่อุทยานแห่งชาติเขาหลัก-ลำรู่ จะต้องปรับภาพลักษณ์ด้านการท่องเที่ยวให้ทันกับการเปลี่ยนแปลงอย่างรวดเร็วของกระแสโลกาภิวัตน์ การพัฒนาแหล่งท่องเที่ยวให้มีความสามารถในการแสดงศักยภาพและความโดดเด่นที่เป็นเอกลักษณ์ของแหล่งท่องเที่ยวออกสู่สายตานักท่องเที่ยว ดึงดูดใจให้เดินทางมาท่องเที่ยวและมีความสามารถในการสร้างรายได้ระยะยาว การเตรียมความพร้อมรองรับการเข้าสู่ประชาคมเศรษฐกิจอาเซียน (AEC) และเพื่อเป็นการตอบสนองต่อนโยบายยุทธศาสตร์การพัฒนาของจังหวัดพังงา ที่เน้นการเป็นศูนย์กลางด้านการท่องเที่ยวเชิงอนุรักษ์ และยกระดับแหล่งท่องเที่ยว และกิจกรรมการท่องเที่ยวเชิงอนุรักษ์ ส่งเสริมด้านการตลาดและประชาสัมพันธ์ด้านการท่องเที่ยว สร้างความหลากหลายด้านการท่องเที่ยวและยกระดับการให้บริการเพื่อสร้างมูลค่าทางเศรษฐกิจ และสร้างภาพลักษณ์แหล่งท่องเที่ยวในระดับสากล ประกอบกับความต้องการของนักท่องเที่ยวที่ต้องการท่องเที่ยวเชิงนิเวศ ด้วยการสัมผัสธรรมชาติอย่างใกล้ชิด

หัวข้อ	รายละเอียด
	<p>อุทยานแห่งชาติเขาหลักล้ารู่ เป็นอุทยานฯที่มีสถานที่ท่องเที่ยวเชิงอนุรักษ์ที่มีความสมบูรณ์ของระบบนิเวศ และมีความหลากหลายของทรัพยากรธรรมชาติทั้งป่าไม้และสัตว์ป่ามีแหล่งท่องเที่ยวที่สวยงามทั้งทางบกและทางทะเล ซึ่งเป็นที่รู้จักแก่นักท่องเที่ยวโดยทั่วไป มีนักท่องเที่ยวมาเที่ยวชมจำนวนมากและมีแนวโน้มว่าจะมีนักท่องเที่ยวเพิ่มจำนวนมากขึ้น กิจกรรมนันทนาการที่นักท่องเที่ยวนิยมทำบริเวณหาดเขาหลักและหาดเล็กคือ การเล่นน้ำ และการชมวิถีชีวิตคน เนื่องจากมีทัศนียภาพที่งดงาม และการเดินป่าศึกษาธรรมชาติ เนื่องจากมีสภาพป่าที่อุดมสมบูรณ์และมีความหลากหลายทางระบบนิเวศไม่ว่าจะเป็นทางด้านพืชพรรณ สัตว์ป่า และติดชายทะเล แต่ทว่าเส้นทางศึกษาธรรมชาติที่มีอยู่เดิมมีระยะทางเพียง เมตร ซึ่งยังไม่ครอบคลุมพื้นที่ที่สามารถใช้เป็นพื้นที่ตัวแทนของสภาพป่าและระบบนิเวศที่สำคัญๆ และเส้นทางศึกษาธรรมชาติที่มีอยู่เดิมยังไม่มีความสอดคล้องกับศักยภาพของพื้นที่บริเวณหาดเขาหลักและหาดเล็ก จึงมีความจำเป็นต้องสร้างเส้นทางศึกษาธรรมชาติเพิ่มเติมเพื่ออำนวยความสะดวกและสร้างความประทับใจแก่นักท่องเที่ยวในการเยี่ยมชมสภาพป่าและชายทะเลบริเวณหาดเขาหลักและหาดเล็ก จึงได้จัดทำโครงการสร้างเส้นทางเดินศึกษาธรรมชาติเพิ่มเติม ในอุทยานแห่งชาติเขาหลักล้ารู่ จังหวัดพังงา เพื่อเพิ่มประสิทธิภาพในการบริหารจัดการอุทยานแห่งชาติ อำนวยความสะดวกแก่นักท่องเที่ยวและคณะผู้ศึกษาค้นคว้าวิจัย ในการเข้าถึงเข้าถึงพื้นที่และระบบนิเวศต่างๆ สร้างความยั่งยืนในด้านการท่องเที่ยว การศึกษาวิจัย และการอนุรักษ์ทรัพยากรธรรมชาติสืบไป</p>
<p>๕. วัตถุประสงค์ของโครงการ</p>	<p>๑. เพื่อประโยชน์ในการจัดการอุทยานแห่งชาติด้านการอำนวยความสะดวกต่อนักท่องเที่ยว ๒. เพื่อให้นักท่องเที่ยวเกิดความประทับใจต่อการบริหารงานของอุทยานแห่งชาติเขาหลัก-ล้ารู่ ๓. เพื่อให้มีนักท่องเที่ยวเพิ่มจำนวนมากขึ้นทำให้ชุมชนใกล้เคียงมีรายได้เพิ่มขึ้น</p>
<p>๖. ตัวชี้วัดและค่าเป้าหมาย</p>	<p>๑. มีเส้นทางเดินป่าศึกษาธรรมชาติและชายทะเลที่มีความเหมาะสมกับสภาพพื้นที่บริเวณหาดเขาหลักและหาดเล็ก ๒. ทำให้เกิดความประทับใจของนักท่องเที่ยวที่เข้ามาชมความงามทางธรรมชาติของอุทยานแห่งชาติเขาหลัก-ล้ารู่ ๓. ทำให้นักท่องเที่ยวเพิ่มจำนวนมากขึ้น</p>
<p>๗. พื้นที่เป้าหมาย</p>	<p>แหล่งท่องเที่ยวทางทะเลและชายหาดท่องเที่ยวในพื้นที่จังหวัดพังงา ที่รองรับนักท่องเที่ยวเชื่อมโยงจากกระบี่ ภูเก็ต</p>

หัวข้อ	รายละเอียด
๘. กิจกรรมหลัก	ระบุแนวทางและวิธีการดำเนินงานที่เป็นกิจกรรมหลักที่ส่งผลให้โครงการบรรลุวัตถุประสงค์
๘.๑ กิจกรรมหลักที่ ๑ งบประมาณ ผู้รับผิดชอบ หน่วยงานที่ เกี่ยวข้อง	ดำเนินการก่อสร้างเส้นทางศึกษาธรรมชาติ ระยะทาง ๑,๑๐๐ เมตร กว้าง ๒ เมตร งบประมาณ ๔,๗๖๗,๐๐๐ บาท อุทยานแห่งชาติเขาลำรุ้ง-ลำรู่ สำนักบริหารพื้นที่อนุรักษ์ที่ ๕
๙. หน่วยงานดำเนินการ	อุทยานแห่งชาติเขาลำรุ้ง-ลำรู่ สำนักบริหารพื้นที่อนุรักษ์ที่ ๕
๑๐. ระยะเวลาในการ ดำเนินโครงการ	ตุลาคม ๒๕๖๕-กันยายน ๒๕๖๖
๑๑. งบประมาณ	๔,๗๖๗,๐๐๐ บาท
๑๒. ผลผลิต (Output)	มีเส้นทางเดินป่าศึกษาธรรมชาติและชายทะเลที่มีความเหมาะสมกับสภาพพื้นที่ บริเวณหาดเขาลำรุ้งและหาดเล็ก
๑๓. ผลลัพธ์จากการดำเนิน โครงการ (Outcome)	<ol style="list-style-type: none"> ๑. สถิติจำนวนนักท่องเที่ยวเพิ่มมากขึ้น ๒. สถิติยอดเงินรายได้เพิ่มขึ้น ๓. ทำให้นักท่องเที่ยวและผู้สนใจศึกษาค้นคว้าได้รับความอำนวยความสะดวก และปลอดภัยในการเดินป่าศึกษาธรรมชาติและเดินชมชายทะเล ๔. นักท่องเที่ยวมีความประทับใจในการมาเยี่ยมชมและพักผ่อนในอุทยาน แห่งชาติเขาลำรุ้ง-ลำรู่

การจัดทำแบบสรุปโครงการแบบย่อ (Project Brief) ของทุกโครงการภายใต้งบประมาณของจังหวัด

แบบสรุปโครงการแบบย่อ (Project Brief)

ประเด็นการพัฒนาจังหวัดพังงา ที่ ๓ สงวนรักษา อนุรักษ์ พื้นฟูทรัพยากรธรรมชาติและสิ่งแวดล้อม
 ให้มีประสิทธิภาพอย่างสมดุลยั่งยืน

หัวข้อ	รายละเอียด
1. ชื่อโครงการ	โครงการจัดการขยะครบวงจร (ปุ๋ย และ RDF)
2. ชื่อแผนงาน	การบริหารจัดการสิ่งแวดล้อมได้รับการแก้ไขอย่างมีประสิทธิภาพ
3. แนวทางการพัฒนา	การบริหารจัดการสิ่งแวดล้อมได้รับการแก้ไขอย่างมีประสิทธิภาพ
4. หลักการและเหตุผล	<p>ปัญหาขยะเป็นปัญหาหลักของประเทศและของจังหวัดพังงา ในขณะที่สถานการณ์โควิด-19 ผู้คนอยู่กับบ้านมากขึ้น จึงจะใช้โอกาสนี้จัดการตนเองด้านขยะให้มากขึ้น โดยเฉพาะจังหวัดพังงาในสถานการณ์โควิด-19 ได้ส่งเสริมให้ประชาชนลดรายจ่ายโดยการปลูกผักกินเองซึ่งจำเป็นต้องซื้อปุ๋ยเคมี ในขณะที่ขยะซึ่งสามารถแยกมาทำให้เป็นปุ๋ยชั้นดีได้กลายเป็นภาระของท้องถิ่นและเป็นภาระของธรรมชาติที่ต้องรองรับมลภาวะ</p> <p>อำเภอกระบุรีเป็นอำเภอหนึ่งในจังหวัดพังงาซึ่งมีศักยภาพความสมบูรณ์ทางด้านธรรมชาติ ป่าเขา สายน้ำ ป่าชายเลน ทรัพยากรชายฝั่ง เกาะแก่งและแนวปะการังสมบูรณ์เป็นอันดับต้นๆของประเทศ ก่อให้เกิดสร้างงาน สร้างอาชีพสร้างรายได้ทั้งจากด้านการเกษตร การประมง การท่องเที่ยวเป็นอย่างมาก ในขณะที่ผู้คนส่วนใหญ่ต้องพึ่งพิงทรัพยากรธรรมชาติในการดำรงชีวิตแต่พฤติกรรมกรบริโภคของประชาชนของนักท่องเที่ยว หรือกลุ่มผู้มาใช้แรงงานในพื้นที่ที่มีการบริโภคอาหารซ้ำหลายครั้งต่อวัน แต่ละครั้งประกอบด้วยขยะพลาสติก เป็นจำนวนมากอีกทั้งการจับจ่ายใช้สอยโดยทั่วไปส่วนใหญ่ก็ใช้ถุงพลาสติกเป็นวัสดุบรรจุภัณฑ์ ซึ่งปัจจุบันมีการสำรวจพบการปนเปื้อนของไมโครพลาสติกในสัตว์น้ำเพิ่มขึ้นเป็นจำนวนมาก อันจะส่งผลให้โปรตีนคุณภาพดี ราคาถูกของประชากรในพื้นที่อาจด้อยคุณภาพ ทำให้จะส่งผลต่อเนื่องถึงคุณภาพชีวิตของประชากรในพื้นที่</p> <p>ข้อมูลข้างต้นประชากรพื้นที่ร่วมกับประชากรแฝง และแรงงานประมง เท่ากับ 37,968 คน จากข้อมูลจากกรมควบคุมมลพิษ ปี พ.ศ. 2561 ได้คำนวณเฉลี่ยว่าคนไทยผลิตขยะ 1.1 กก./คน/วัน หากใช้เกณฑ์นี้ขยะใน กระบุรีจะรวมได้ เท่ากับ 41,764.8 ตัน หักขยะที่รวบรวมทิ้งในเขตเทศบาลกระบุรี 6,104.07 ตัน ส่วนที่เหลือจะเป็นจำนวนถึง 35,660.73 ตัน จำนวนที่เหลือนี้บางพื้นที่มีการจัดการเบื้องต้น คัดแยก ฝังกลบ หรือเผา แต่ยังมีอีกเป็นจำนวนมากที่ยังไม่มีการจัดการที่ดี มีการเรียกราดปนเปื้อนลงสู่แหล่งน้ำธรรมชาติอันจะส่งผลที่เสียหายอย่างรุนแรงต่อระบบนิเวศมีผลต่อคุณภาพสัตว์น้ำในระยะยาวอันจะเกิดความเสียหายต่อเศรษฐกิจ และคุณภาพชีวิตของประชากรอย่างหลีกเลี่ยงไม่ได้ หอการค้าจังหวัดพังงาจึงได้จัดทำโครงการขยะครบวงจร (ปุ๋ยและ RDF) เสนอผ่านท้องถิ่นจังหวัดพังงา เพื่อเสนอโครงการพัฒนาและเสริมสร้างความเข้มแข็งของเศรษฐกิจฐานราก</p>

หัวข้อ	รายละเอียด
5. วัตถุประสงค์ของโครงการ	1) เพื่อให้ประชาชนสามารถนำขยะมาใช้ประโยชน์เป็นปุ๋ยวัสดุรีไซเคิลและขายได้ 2) เพื่อให้ครัวเรือน สถานประกอบการ สามารถจัดการ ขยะได้ด้วยตนเอง เป็นเบื้องต้น 3) เพื่อให้เกิดความสมบูรณ์ที่ยั่งยืนของระบบนิเวศและทรัพยากรธรรมชาติ ในอำเภอคุระบุรี
6. ตัวชี้วัดและเป้าหมาย	1.มีเครือข่ายคณะทำงานด้านการจัดการขยะชุมชนในพื้นที่อำเภอคุระบุรี จำนวน 282 คน 2.ร้อยละ 80 ของจำนวนครัวเรือนในอำเภอคุระบุรี เกิดองค์ความรู้และสามารถผลิตปุ๋ยจากขยะอินทรีย์ใช้เองเพื่อลดต้นทุนเรื่องปุ๋ย
7. พื้นที่เป้าหมาย	อำเภอคุระบุรี จังหวัดพังงา
8. กิจกรรมหลัก	1. อบรมเชิงปฏิบัติการคณะทำงานจัดการขยะชุมชน จำนวน 5 ท้องถิ่นในพื้นที่อำเภอคุระบุรี รวม 282 คน 2. กิจกรรมจัดทำปุ๋ยหมักจากขยะอินทรีย์ 3. กิจกรรมจัดซื้อเครื่องอัดแท่งพลาสติก จำนวน 5 เครื่องให้กับ 5 ท้องถิ่นในพื้นที่อำเภอคุระบุรีและจัดซื้อถุงอวนเก็บขยะให้เรือประมง
8.1 กิจกรรมหลักที่ 1 งบประมาณ ผู้รับผิดชอบ หน่วยงานที่เกี่ยวข้อง	อบรมเชิงปฏิบัติการคณะทำงานจัดการขยะชุมชน จำนวน 5 ท้องถิ่นในพื้นที่อำเภอคุระบุรี 863,600บาท สำนักงานทรัพยากรธรรมชาติและสิ่งแวดล้อมจังหวัดพังงา
8.2 กิจกรรมหลักที่ 2 งบประมาณ ผู้รับผิดชอบ หน่วยงานที่เกี่ยวข้อง	กิจกรรมจัดทำปุ๋ยหมักจากขยะอินทรีย์ 6,062,500บาท สำนักงานทรัพยากรธรรมชาติและสิ่งแวดล้อมจังหวัดพังงา
8.3 กิจกรรมหลักที่ 3 งบประมาณ ผู้รับผิดชอบ หน่วยงานที่เกี่ยวข้อง	กิจกรรมจัดซื้อเครื่องอัดแท่งพลาสติก จำนวน 5 เครื่องให้กับ 5 ท้องถิ่นในพื้นที่อำเภอคุระบุรีและจัดซื้อถุงอวนเก็บขยะให้เรือประมง 523,900 สำนักงานทรัพยากรธรรมชาติและสิ่งแวดล้อมจังหวัดพังงา
9. หน่วยงานดำเนินการ	สำนักงานทรัพยากรธรรมชาติและสิ่งแวดล้อมจังหวัดพังงา

หัวข้อ	รายละเอียด
10. ระยะเวลาในการดำเนินโครงการ	ตุลาคม 2565 – กันยายน 2566
11. งบประมาณ	7,450,000 บาท
12. ผลผลิต (Output)	1. คณะทำงานด้านการจัดการขยะชุมชนในพื้นที่อำเภอคุระบุรี จำนวน 282 คน 2. ปู่จากขยะอินทรีย์ 3. ขยะ RDF สำหรับจำหน่ายเพื่อสร้างรายได้ให้ชุมชน
13. ผลลัพธ์จากการดำเนินโครงการ (Outcome)	1. มีแหล่งน้ำที่ดีมีคุณภาพ วิเคราะห์คุณภาพน้ำได้ 2. มีธรรมชาติที่ดี สวยงาม ปริมาณและคุณภาพสัตว์น้ำที่เพิ่มขึ้น 3. มีคุณภาพชีวิตที่ดี เป็นภูมิคุ้มกันโรคที่ดีของประชากรในพื้นที่ 4. รายได้ที่เพิ่มขึ้นต้นทุนการดำรงชีวิตลดลงของครัวเรือน

แบบฟอร์มโครงการแบบย่อ (Project Brief) ของทุกโครงการสำคัญภายใต้งบประมาณของยุทธศาสตร์
จังหวัดพังงา

ประเด็นการพัฒนาที่ 4 : ยกระดับคุณภาพชีวิตที่ดี ความมั่นคงปลอดภัย เพื่อสร้างสังคมให้มั่นคงน่าอยู่

หัวข้อ	รายละเอียด
1. ชื่อโครงการสำคัญ	โครงการพัฒนาการเรียนรู้สู่พังงาแห่งความสุข
2. ชื่อแผนงาน	ส่งเสริมสังคมแห่งการเรียนรู้ “พังงาศึกษา”
3. แนวทางการพัฒนา	ส่งเสริมสังคมแห่งการเรียนรู้ “พังงาศึกษา”
4. หลักการและเหตุผล	<p>จากบทเรียนร่วมขับเคลื่อนมายาวนานกว่า ๒๐ ปี กระบวนการประชาชน ประชาสังคม และภาคส่วนต่างๆของสังคมต้องทำความเข้าใจให้ เป็นไปในทางที่สอดคล้องกัน เพื่อการขับเคลื่อนและดำเนินการที่เป็น ธรรมชาติ และหลากหลาย แต่ไปในทิศทางใหญ่เป้าหมายเดียวกัน คือ การ ร่วมสร้างสังคมให้เป็นสังคมแห่งความสุขร่วมกัน</p> <p>การสร้างเป้าหมายร่วมกันคือ “พังงาแห่งความสุข” ให้เกิดขึ้นใน พื้นที่ปฏิบัติการระดับชุมชน ตำบล เป็นยุทธวิธีที่สำคัญในการสร้างพลัง ประชาชน การขับเคลื่อนในระดับพื้นที่ ด้วยการ ส่งเสริมและสนับสนุนให้ เกิดการรวมตัว ร่วมคิด ร่วมทำ ในทุกเรื่อง ทุกพื้นที่ทุกเครือข่ายประเด็น เพื่อให้เกิดรูปธรรมและขยายไปสู่พื้นที่อื่นไปพร้อมๆกันอย่างกว้างขวางและ หลากหลายรูปแบบ</p> <p>โดยแนวคิดการพัฒนาเมืองอย่างยั่งยืนคือการส่งเสริมให้ทุกภาคส่วน สามารถบริหารจัดการความต้องการของชุมชน ออกแบบแนวทางการใช้ ทรัพยากรหรือแก้ไขปัญหาต่างๆ สอดคล้องกับบริบทและยุคสมัย การ เตรียมความพร้อมให้พลเมืองมีพื้นที่ทำงานร่วมกันภายใต้แนวคิดการนำ ร่วม เข้าใจหลักการคิดเชิงระบบ สามารถวิเคราะห์ข้อมูลประวัติศาสตร์ และต้นทุนทางสังคมเพื่อสร้างเป้าหมายและยุทธศาสตร์ที่เอื้อให้เกิดการ ปฏิบัติงานร่วมกันระหว่างภาครัฐ ภาคธุรกิจ และภาคประชาสังคมได้อย่าง มีประสิทธิภาพ คือกลไกสำคัญต่อการสร้างความเปลี่ยนแปลงอย่างเป็น รูปธรรม</p>

หัวข้อ	รายละเอียด
	<p>จากบทเรียนการขับเคลื่อนงาน “พังงาแห่งความสุข” คณะทำงานได้มีการจัดตั้ง “สมาคมประชาสังคมพังงาแห่งความสุข” ขึ้นมาเพื่อทำหน้าที่สำนักงานเลขานุการ ในการขับเคลื่อนงานให้ครอบคลุม และบริหารจัดการได้อย่างมีประสิทธิภาพมากขึ้น ซึ่งเป็นองค์กรที่ไม่ได้แสวงหากำไร และไม่ได้มีรายได้ประจำ ทำให้ต้องจัดหางบประมาณในการบริหารจัดการสมาคมฯ เพื่อสร้างความยั่งยืนในการขับเคลื่อนงานและเป็นกำลังหนุนสำคัญให้เกิดความร่วมมือของภาคประชาสังคมในจังหวัดได้อย่างเป็นรูปธรรม จึงเป็นที่มาในการสร้างความร่วมมือกับ “โครงการผู้นำแห่งอนาคต” คณะวิทยากรเรียนรู้และศึกษาศาสตร์ มหาวิทยาลัยธรรมศาสตร์ ในการถอดสรุปบทเรียน ชุดความรู้ และพัฒนาแหล่งเรียนรู้ในจังหวัด โดยผู้นำชุมชนที่สร้างพื้นที่การทำงานอย่างรูปธรรมแล้ว พัฒนามาเป็นหลักสูตรการเรียนรู้ ๖ หลักสูตรนำร่องในพื้นที่ปฏิบัติการ ๕ ตำบล ในการทำงานร่วมกันกว่า 3 ปีที่ผ่านมา</p> <p>คณะทำงานพังงาแห่งความสุข จึงตั้งเป้าหมายร่วมกัน ในการจัดตั้ง ‘สถาบันการพัฒนาพังงาแห่งความสุข’ ให้เกิดขึ้น โดยความร่วมมือของจังหวัดพังงามหาวิทยาลัยธรรมศาสตร์ และสมาคมประชาสังคมพังงาแห่งความสุข เพื่อเปิดพื้นที่การสื่อสารและถ่ายทอดกระบวนการพัฒนาการทำงานในพื้นที่จังหวัดพังงาให้กับบุคคลภายนอก และสังคมทั่วไป ทั้งยังสามารถบริหารจัดการตนเองได้อันจะนำไปสู่ความสุขที่ยั่งยืนของชุมชนแต่การทำงานที่ผ่านมาเป็นเพียงจุดเริ่มต้นพัฒนาหลักสูตรเครือข่ายในพื้นที่จริงยังต้องการพัฒนาศักยภาพด้านการจัดกระบวนการเรียนรู้ ในปีนี้จึงจัดทำ โครงการพัฒนาหลักสูตรและวิทยากร เพื่อสานต่อการจัดการเรียนรู้ในหลักสูตรทั้ง ๖ หลักสูตรที่ได้จัดทำไว้ในปีที่ผ่านมาให้สมบูรณ์สอดคล้องกับผู้เรียนและยกระดับพัฒนาวิทยากรให้เป็นวิทยากรของสถาบันพังงาแห่งความสุขอย่างมืออาชีพ อันเป็นส่วนสำคัญในการจัดตั้ง สถาบันพังงาแห่งความสุข ให้มีความยั่งยืนสืบไป</p> <p>ในขณะนี้ได้ดำเนินกระบวนการทั้งหมดมาอย่างต่อเนื่อง เกิดเป้าหมายร่วม เกิดกิจกรรมรูปธรรมในพื้นที่ เกิดแกนนำเข้าร่วมขับเคลื่อนกิจกรรมได้อย่างมากมาย นำไปสู่การจัดทำหลักสูตรการเรียนรู้และทดลองหลักสูตรเป็นที่เรียบร้อยแล้ว พร้อมกับการเปิดให้ผู้สนใจเข้าอบรมในหลักสูตรที่ได้จัดทำขึ้น เพื่อให้การดำเนินการโครงการจัดการเรียนรู้มีการบริหารที่</p>

หัวข้อ	รายละเอียด
	ชัดเจนและเป็นที่ยอมรับ พร้อมสำหรับการให้บริการหลักสูตร เพื่อให้การขับเคลื่อน “พังงาแห่งความสุข” เกิดเป็นรูปธรรมภายใต้รูปแบบที่หลากหลาย จึงจำเป็นอย่างยิ่งที่จะต้องทำ โครงการการพัฒนาการเรียนรู้สู่พังงาแห่งความสุข ขึ้น
5. วัตถุประสงค์ของโครงการ	<ol style="list-style-type: none"> 1. เกิดกระบวนการเรียนรู้ร่วมระหว่างภาคประชาชน ภาคเอกชน ภาครัฐ ในการขับเคลื่อนพังงาแห่งความสุข โดยใช้ ๖ หลักสูตรการเรียนรู้ของสถาบันการเรียนรู้พังงาแห่งความสุขเป็นหลักสูตรการพัฒนา 2. เพื่อให้เกิดพัฒนาหลักสูตรการเรียนรู้ที่หลากหลายขึ้น จากพื้นที่เดิมไปสู่พื้นที่อื่นๆต่อไปได้ 3. เกิดการกระจายรายได้ ผ่านกระบวนการจัดการท่องเที่ยวโดยชุมชนบนฐานการเรียนรู้ในพื้นที่ ๖ ฐานการเรียนรู้
6. ตัวชี้วัดและค่าเป้าหมาย	<ol style="list-style-type: none"> 1. หน่วยงานในระดับจังหวัด องค์กรภาคเอกชน และองค์กรชุมชน ๘๐ คน ได้เรียนรู้กระบวนการพัฒนา ๖ หลักสูตรการเรียนรู้สู่พังงาแห่งความสุขร่วมกัน 2. หน่วยงานในระดับจังหวัด องค์กรภาคเอกชน และองค์กรชุมชน ๘๐ คน ได้เข้าใจกระบวนการ รูปแบบและเป้าหมายร่วมในการพัฒนาพังงาแห่งความสุข 3. เกิดหลักสูตรการเรียนรู้ เพิ่ม ๓ หลักสูตร ใน ๓ พื้นที่เพื่อให้เป็นพื้นที่ท่องเที่ยวโดยชุมชนบนฐานการเรียนรู้
7. พื้นที่เป้าหมาย	๖ ตำบล ในจังหวัดพังงา
8. กิจกรรมหลัก	พัฒนาศักยภาพและสร้างเป้าหมายร่วมของภาคีหน่วยงานในระดับจังหวัด องค์กรภาคเอกชน และองค์กรชุมชน
8.1 กิจกรรมหลักที่ 1 งบประมาณ ผู้รับผิดชอบ	<p>จัดกระบวนการเรียนรู้ ๖ หลักสูตร</p> <ul style="list-style-type: none"> -งบประมาณ ๑,๒00,000 บาท -หน่วยงานที่รับผิดชอบ สำนักงานพัฒนาสังคมและความมั่นคงของมนุษย์จังหวัดพังงา ร่วมกับสมาคมประชาสังคมพังงาแห่งความสุข -หน่วยงานที่เกี่ยวข้อง สภาองค์กรชุมชนตำบลจังหวัดพังงา สถาบันพัฒนา

หัวข้อ	รายละเอียด
หน่วยงานที่เกี่ยวข้อง	องค์กรชุมชน(องค์การมหาชน)
8.2 กิจกรรมหลักที่ 2 งบประมาณ ผู้รับผิดชอบ หน่วยงานที่เกี่ยวข้อง	พัฒนาหลักสูตรใหม่ ๓ หลักสูตร -งบประมาณ รวม ๑๕๐,๐๐๐ บาท -หน่วยงานที่รับผิดชอบ สำนักงานพัฒนาสังคมและความมั่นคงของมนุษย์จังหวัดพังงา ร่วมกับสมาคมประชาสังคมพังงาแห่งความสุข -หน่วยงานที่เกี่ยวข้อง สภาองค์กรชุมชนตำบลจังหวัดพังงา สถาบันพัฒนาองค์กรชุมชน(องค์การมหาชน) สำนักงานท้องถิ่นจังหวัด
9. หน่วยงานดำเนินการ	สำนักงานพัฒนาสังคมและความมั่นคงของมนุษย์จังหวัดพังงาร่วมกับสมาคมประชาสังคมพังงาแห่งความสุข
10. ระยะเวลาในการดำเนินโครงการ	ปีงบประมาณ 2566
11. งบประมาณ	งบประมาณ 1,35,000.-บาท
12. ผลผลิต (Output)	1. หน่วยงานในระดับจังหวัด องค์กรภาคเอกชน และองค์กรชุมชน ๘๐ คน ได้เรียนรู้หลักสูตรการพัฒนาพังงาแห่งความสุขร่วมกัน ทั้ง ๖ หลักสูตร ๒. หน่วยงานในระดับจังหวัด องค์กรภาคเอกชน และองค์กรชุมชน ๘๐ คน เกิดกระบวนการบูรณาการในการทำงานร่วมกันอย่างเข้าใจในการขับเคลื่อนพังงาแห่งความสุข ๓. พื้นที่การเรียนรู้ ทั้ง ๖ หลักสูตร เพิ่มประสิทธิภาพในการจัดกระบวนการเรียนรู้ในพื้นที่และมีรายได้กระจายในชุมชน
13. ผลลัพธ์จากการดำเนินโครงการ (Outcome)	1. หน่วยงานในระดับจังหวัด องค์กรภาคเอกชน และองค์กรชุมชน เข้าใจรูปแบบ แนวทาง และรูปธรรมของพื้นที่เพื่อกำหนดการพัฒนาชุมชน สู่วังงาแห่งความสุขร่วมกัน 2. การจัดกระบวนการเรียนรู้โดยชุมชน เป็นฐานการท่องเที่ยวชุมชน โดยใช้ศักยภาพของชุมชนที่มี เพื่อการสร้างอาชีพ รายได้อีกช่องทางหนึ่ง 3. สถาบันการเรียนรู้พังงาแห่งความสุข เกิดพื้นที่การเรียนรู้เพื่อมีัน และสามารถขยายไปสู่พื้นที่อื่น ๆ ต่อไปได้

แบบฟอร์มโครงการแบบย่อ (Project Brief) ของทุกโครงการสำคัญภายใต้งบประมาณของยุทธศาสตร์จังหวัด
พังงา

ประเด็นการพัฒนา : ยกระดับคุณภาพชีวิตที่ดี ความมั่นคงปลอดภัย เพื่อสร้างสังคมให้มั่นคงน่าอยู่

หัวข้อ	รายละเอียด
1. ชื่อโครงการสำคัญ	โครงการพัฒนาคุณภาพชีวิตเด็กนอกระบบการศึกษาจังหวัดพังงา
2. ชื่อแผนงาน	ส่งเสริมสังคมแห่งการเรียนรู้ “พังงาศึกษา”
3. แนวทางการพัฒนา	ส่งเสริมสังคมแห่งการเรียนรู้ “พังงาศึกษา”
4. หลักการและเหตุผล	<p>เด็กนอกระบบการศึกษา คือเด็กที่มีอายุอยู่ในช่วงที่ต้องเข้าเรียนในสถานศึกษา แต่ไม่มีโอกาสเข้าเรียนหรือเคยเข้าเรียนแล้ว มีเหตุต้องออกจากสถานศึกษาไปกลางคัน และไม่ได้กลับเข้ามาเรียนอีก (UNESCO, 2019</p> <p>ครูพี่เลี้ยง คืออาสาสมัครที่เป็นพี่เลี้ยง และทำงานพัฒนาชุมชน สังคมที่เข้าใจปัญหาของเด็กนอกระบบการศึกษา และสามารถทำงานร่วมกับเด็กการศึกษาได้</p> <p>ปัญหาในระดับบุคคลการที่เด็กไม่ได้รับการศึกษาตามสมควรได้รับ ส่งผลกระทบต่อทางเลือกในการดำเนินชีวิต การประกอบอาชีพและฐานะทางเศรษฐกิจในอนาคตของตัวเองอย่างหลีกเลี่ยงไม่ได้ เด็กนอกระบบอาจมีปัญหาเรื่องการอ่านออกเขียนได้ ซึ่งทำให้ทางเลือกในการประกอบอาชีพและรายได้ลดลง จากผลการวิเคราะห์ข้อมูลจากสำนักงานสถิติแห่งชาติของศูนย์วิจัยเศรษฐกิจและธุรกิจ ธนาคารไทยพาณิชย์ พบว่าคนหนุ่มสาว (อายุ 25-30 ปี) ที่มีการศึกษาระดับอนุปริญญาหรืออุดมศึกษาจะสามารถมีรายได้มากกว่าคนรุ่นเดียวกันที่มีการศึกษาระดับประถมถึง 2 เท่า และเมื่อพวกเขาอายุถึง 50-55 ปี ความเหลื่อมล้ำทางรายได้ก็จะถ่างกว้างออกไปเป็นกว่า 5 เท่า (อ้างอิง 5)</p> <p>อย่างไรก็ดี จากการสำรวจภาวะการทำงานของประชากร ปี 2561 พบว่าประเทศไทยมีแรงงานที่ไม่ได้รับการศึกษา รวมกับแรงงานที่การศึกษาต่ำกว่าระดับประถม ซึ่งถือว่าเป็นแรงงานไร้คุณภาพมากถึง 28% ของจำนวนแรงงานทั้งหมด (อ้างอิง6) นั่นหมายความว่าแรงงานกลุ่มนี้อยู่ได้โดยรับค่าแรงขั้นต่ำหรือน้อยกว่านั้น</p>

หัวข้อ	รายละเอียด
	<p>ปัญหาในระดับสังคมนอกจากนี้ ข้อมูลจากรายงานสภาวะการศึกษาไทยปี 2550-2551 ยังบอกว่าปัญหาเด็กนอกระบบ ส่งผลให้คุณภาพแรงงานไทยต่ำกว่ามาเลเซียถึง 3 เท่า และเหตุนี้ทำให้ประเทศไทยสูญเสียเงิน 3 แสนกว่าล้านบาทต่อปี คิดเป็น 3% ของ GDP ประเทศไทย (อ้างอิง 7) เมื่อเด็กนอกระบบโตขึ้นมาไม่มีทางเลือกมากนัก จึงกลายเป็นกลุ่มเสี่ยงที่จะก่อให้เกิดปัญหาสังคมอื่นๆ ตามมา เช่น ปัญหาอาชญากรรม ปัญหายาเสพติด ปัญหาท้องไม่พร้อม ฯลฯ โดยข้อมูลจากประเทศสหรัฐอเมริกายังระบุว่า เด็กนอกระบบเสี่ยงที่จะก่อให้เกิดปัญหาสังคมมากกว่า 7 เท่า และมีอายุเฉลี่ยสั้นลงกว่าเด็กในระบบ 9 ปี (อ้างอิง 8)</p> <p>สถานการณ์ปัญหา: จากข้อมูลสถิตินักเรียนนอกระบบโรงเรียน ระบุว่าในปี 2559 เด็กนอกระบบอายุ 7-16 ปี มีจำนวนมากถึง 1 ล้านคนทั่วประเทศ (นับเฉพาะสัญชาติไทยเท่านั้น) (อ้างอิง 9) ซึ่งคิดเป็น 14% ของเด็กวัยเดียวกันทั้งหมด และมีแนวโน้มเพิ่มขึ้นอย่างต่อเนื่องมาหลายปีแล้ว</p> <p>หากเป็นสถิติของเด็กนอกระบบ จากฐานข้อมูลของ กองทุนเสมอภาคทางการศึกษา (กสศ.) แล้ว พบว่าเด็กวัย 12- 21 ปี อยู่นอกระบบการศึกษามากถึง 1.7 ล้านคนหรือคิดเป็น 28% ของเด็กวัยเดียวกันทั้งหมด โดยจังหวัดที่มีเปอร์เซ็นต์เด็กนอกระบบมากที่สุด 5 อันดับแรกของประเทศ เรียงจากมากไปน้อย ประกอบด้วย จังหวัดตาก (35.31%) จังหวัดนราธิวาส (33.58%) จังหวัดนครราชสีมา (32.89%) จังหวัดเชียงราย (31.95%) และจังหวัดภูเก็ต (31.48%) (อ้างอิง 10)</p> <p>จังหวัดพังงาเองมีเด็กนอกระบบการศึกษา มากกว่า ๓,๐๐๐ คน ตามข้อมูลการสำรวจของศึกษาธิการจังหวัดพังงา และพบว่าเด็กดังกล่าวเข้าไม่ถึงอาชีพ รายได้ และบางรายอาจเป็นกลุ่มเสี่ยง กลุ่มเปราะบาง ที่ขาดโอกาสในการพัฒนาคุณภาพชีวิตตนเอง และครอบครัว เพราะไม่มีการศึกษา และยังคงเป็นปัญหาของชุมชน สังคม ต่อไปด้วย จึงทำ โครงการพัฒนาคุณภาพชีวิตเด็กนอกระบบการศึกษาจังหวัดพังงา ขึ้น</p>

หัวข้อ	รายละเอียด
5. วัตถุประสงค์ของโครงการ	<ol style="list-style-type: none"> 1. เพื่อพัฒนาศักยภาพเด็กนอกระบบการศึกษาและครูพี่เลี้ยงให้กลับมาร่วมพัฒนาชุมชนและสังคมจังหวัดพังงาได้ 2. เพื่อพัฒนาหลักสูตรการศึกษาเด็กนอกระบบการศึกษาจังหวัดพังงาให้สอดคล้องกับวิถีชีวิตเด็กนอกระบบการศึกษา และมีการรับรองหลักสูตรของหน่วยงานที่เกี่ยวข้อง 3. เพื่อการพัฒนาทักษะอาชีพและส่งเสริมอาชีพให้เด็กนอกระบบการศึกษาให้สามารถเลี้ยงตนเองและครอบครัวได้
6. ตัวชี้วัดและค่าเป้าหมาย	<ol style="list-style-type: none"> 1. เด็กนอกระบบการศึกษา ๔๐ คน ที่เป็นแกนนำในการเชื่อมโยงและประสานเด็กนอกระบบการศึกษาในพื้นที่จังหวัดพังงา ๔๐๐ คนได้อย่างเข้าใจ 2. ครูพี่เลี้ยง ๔๐ คน มีความเข้าใจวิถีเด็กนอกระบบการศึกษา และมีทักษะในการทำงานพัฒนาคุณภาพชีวิตเด็กนอกระบบการศึกษาได้ 3. เด็กนอกระบบการศึกษา ๔๐๐ คน สามารถมีอาชีพเลี้ยงตนเองและครอบครัวได้ 4. เด็กนอกระบบการศึกษา ๔๐๐ คน ครูพี่เลี้ยง ๔๐ คน เป็นกำลังหลักในการพัฒนาชุมชน สังคม และจังหวัดพังงาได้
7. พื้นที่เป้าหมาย	๘ อำเภอ ในจังหวัดพังงา
8. กิจกรรมหลัก	พัฒนาหลักสูตรพัฒนาเด็กนอกระบบการศึกษาและสร้างอาชีพให้เด็ก
8.1 กิจกรรมหลักที่ 1 งบประมาณ ผู้รับผิดชอบ หน่วยงานที่เกี่ยวข้อง	<p>พัฒนาศักยภาพเด็กนอกระบบการศึกษา</p> <p>-งบประมาณ 300,000 บาท</p> <p>-หน่วยงานที่รับผิดชอบ สำนักงานศึกษาธิการจังหวัดพังงาร่วมกับสมาคมประชาสังคมพังงาแห่งความสุข</p> <p>-หน่วยงานที่เกี่ยวข้อง สำนักงานพื้นที่ประถมศึกษา สำนักงานพื้นที่มัธยมศึกษา สำนักงานการศึกษาตามอัธยาศัย มูลนิธิชุมชนไท</p>
8.2 กิจกรรมหลักที่ 2 งบประมาณ ผู้รับผิดชอบ	<p>เสริมศักยภาพและพัฒนาครูพี่เลี้ยง</p> <p>-งบประมาณ รวม ๓๐๐,๐๐๐ บาท</p> <p>-หน่วยงานที่รับผิดชอบ สำนักงานศึกษาธิการจังหวัดพังงา ร่วมกับสมาคมประชาสังคมพังงาแห่งความสุข</p> <p>-หน่วยงานที่เกี่ยวข้อง สำนักงานพื้นที่ประถมศึกษา สำนักงานพื้นที่มัธยมศึกษา</p>

หัวข้อ	รายละเอียด
หน่วยงานที่เกี่ยวข้อง	สำนักงานการศึกษาตามอัธยาศัย มูลนิธิชุมชนไท
8.3 กิจกรรมหลักที่ 3 งบประมาณ ผู้รับผิดชอบ หน่วยงานที่เกี่ยวข้อง	การส่งเสริมอาชีพเด็กนอกระบบการศึกษา -งบประมาณ 1,๖00,000 บาท -หน่วยงานที่รับผิดชอบ สำนักงานศึกษาธิการจังหวัดพังงา ร่วมกับสมาคมประชาสังคมพังงาแห่งความสุข -หน่วยงานที่เกี่ยวข้อง สำนักงานพื้นที่ประถมศึกษา สำนักงานพื้นที่มัธยมศึกษา สำนักงานการศึกษาตามอัธยาศัย มูลนิธิชุมชนไท สำนักงานแรงงานจังหวัด และสำนักงานพัฒนาฝีมือแรงงาน
9. หน่วยงานดำเนินการ	สำนักงานศึกษาธิการจังหวัดพังงา ร่วมกับสมาคมประชาสังคมพังงาแห่งความสุข
10. ระยะเวลาในการดำเนินโครงการ	ปีงบประมาณ 2566
11. งบประมาณ	งบประมาณ ๒,๒0,000.-บาท
12. ผลผลิต (Output)	1. ครูพี่เลี้ยง ๔๐ คน มีความเข้าใจปัญหาของเด็กนอกระบบการศึกษาและสามารถทำงานพัฒนาร่วมกับเด็กนอกระบบการศึกษาได้ 2. เด็กนอกระบบการศึกษา ๔๐ คน สามารถขับเคลื่อนโครงการและประสานเด็กนอกระบบการศึกษาทั้ง ๔๐๐ คนให้เข้าสู่กระบวนการพัฒนาเด็กนอกระบบการศึกษาได้ ๓. เด็กนอกระบบการศึกษา ๔๐๐ คน อาชีพที่สามารถเลี้ยงตนเอง และจุนเจือครอบครัวได้ ๔. เด็กนอกระบบการศึกษา และครูพี่เลี้ยง มีส่วนร่วมในการพัฒนาชุมชนสังคม จังหวัดพังงาได้

หัวข้อ	รายละเอียด
13.ผลลัพธ์จากการดำเนินโครงการ (Outcome)	<ol style="list-style-type: none">1. เกิดหลักสูตรและกระบวนการความร่วมมือกับหน่วยงานต่างๆในการแก้ปัญหาเด็กนอกระบบการศึกษาให้ออกจากปัจจัยเสี่ยงต่างๆในสังคมได้2. เด็กนอกระบบการศึกษาได้รับการยอมรับจากชุมชน และสังคม โดยการเข้าร่วมในการพัฒนาชุมชน สังคม และจังหวัดพังงา อย่างภาคภูมิใจ3. เด็กนอกระบบการศึกษา อย่างน้อย ๔๐๐ คน เลี้ยงตนเองได้ไม่เป็นปัญหาและภาระของครอบครัว ชุมชน สังคมได้4. การพัฒนาพังงาแห่งความสุข จะเกิดผู้นำรุ่นใหม่ๆเข้าร่วมในการขับเคลื่อนการพัฒนาและการแก้ปัญหาได้อย่างยั่งยืน5. ปัญหายาเสพติดลดลงได้ ด้วยความร่วมมือและการขยายผลจากเด็กนอกระบบการศึกษา

แบบฟอร์มโครงการแบบย่อ (Project Brief) ของทุกโครงการสำคัญภายใต้งบประมาณของยุทธศาสตร์
จังหวัดพังงา

ประเด็นการพัฒนาที่ 4 : ยกระดับคุณภาพชีวิตที่ดี ความมั่นคงปลอดภัย เพื่อสร้างสังคมให้มั่นคงน่าอยู่

หัวข้อ	รายละเอียด
1. ชื่อโครงการสำคัญ	โครงการพัฒนาคุณภาพชีวิตและเสริมความเข้มแข็งกลุ่มชาติพันธุ์ชาวเลจังหวัดพังงา
2. ชื่อแผนงาน	เสริมสร้างความมั่นคงในอาชีพและการเข้าถึงสวัสดิการและสวัสดิการแห่งรัฐ
3. แนวทางการพัฒนา	เสริมสร้างความมั่นคงในอาชีพและการเข้าถึงสวัสดิการและสวัสดิการแห่งรัฐ
4. หลักการและเหตุผล	<p>ชาวเลเป็นชนเผ่าพื้นเมืองที่อาศัยอยู่ตามบริเวณทะเลอันดามันมาเป็นเวลานานประมาณ 300 ปี ปัจจุบันมีชุมชนชาวเล 24 ชุมชนกระจายในพื้นที่จังหวัดพังงา ประชากรประมาณ 6,000 คน แบ่งออกเป็น 3 กลุ่ม คือ มอแกน มอแกลน และ อูรักลาโว้ย</p> <p>เมื่อวันที่ 2 มิถุนายน 2553 คณะรัฐมนตรีเห็นชอบหลักได้มีการประกาศ “เขตวัฒนธรรมพิเศษ” ตามแนวนโยบายในการฟื้นฟูวิถีชีวิตชาวเลกับการแก้ปัญหาสิทธิและศักดิ์ศรีกลุ่มชาติพันธุ์ ของกระแสการพัฒนาที่เข้ามาบุกรุกวิถีชีวิตของกลุ่มชาติพันธุ์มากเกินไปจนเกิด เป็นปัญหา แนวคิดนี้จึงอาจจะเป็นแนวทางการแก้ปัญหาของกลุ่มชาติพันธุ์ที่นำเรื่อง ที่อยู่อาศัย ที่ทำกิน การใช้ทรัพยากร วิถีชีวิต ขนบธรรมเนียมประเพณี และวัฒนธรรมของกลุ่มชาติพันธุ์มาพิจารณาอย่างรอบด้าน โดยตั้งอยู่บนความเชื่อว่าสิ่งเหล่านี้ไม่สามารถแยกออกจากกันได้ โดยให้กลุ่มชาติพันธุ์แต่ละชุมชนมีสิทธิที่จะตัดสินใจในการเลือกรูปแบบวิถี ชีวิต วัฒนธรรมด้วยตนเองว่าสิ่งใดที่เขาต้องการจะสืบทอดหรือสิ่งใดที่เขาต้องการจะ ละทิ้ง หรือแม้แต่สิทธิในการจัดการพื้นที่ทำกินเองก็ตาม แต่ในการดำเนินงานจริงนั้น ก็ยังถือว่าเป็นเรื่องยาก นอกจากจะเป็นเรื่องใหม่ของสังคมไทยแล้ว การจัดการวัฒนธรรมที่เกี่ยวข้องกับวิถีชีวิตของกลุ่มคนในลักษณะนี้ยังเป็น เรื่องที่ละเอียดอ่อนและมีความซับซ้อนพอสมควร อีกทั้งยังต้องอาศัยความร่วมมือจากหลายภาคส่วนในสังคมในการแก้ไขปัญหาให้ครบทุกกระบวนการ</p>

หัวข้อ	รายละเอียด
	<p>เมื่อมิถุนายน 2559 สภาขับเคลื่อนการปฏิรูปประเทศ (สปท.) มีการจัดทำรายงาน เรื่องข้อเสนอการปฏิรูปเพื่อส่งเสริมชุมชนกลุ่มชาติพันธุ์เข้มแข็ง กรณีกลุ่มชาติพันธุ์ชาวเลเสนอให้ตั้งคณะกรรมการอำนวยการบูรณาการนโยบายเพื่อฟื้นฟูวิถีชีวิตและแก้ไขปัญหาหากกลุ่มชาติพันธุ์ชาวเล โดยยกเรื่องปัญหาที่อยู่อาศัย พื้นที่สาธารณะและจิตวิญญาณของชุมชนมาเป็นอันดับแรก และในระหว่างที่มีการฟ้องคดี ต้องให้มีหน่วยงานที่ดูแลเรื่องการคุ้มครอง รวมทั้งช่วยเหลือเยียวยาผู้ที่ประสบปัญหาอย่างทั่วถึง รวมทั้งผลักดันการพัฒนาพื้นที่คุ้มครองทางวัฒนธรรมชาติพันธุ์ชาวเล โดยกำหนดพื้นที่นาร่องการดำเนินงานเขตคุ้มครองทางวัฒนธรรมของกลุ่มชาติพันธุ์ชาวเลเพื่อชุมชนเข้มแข็ง และขยายผลไปสู่ชาติพันธุ์อื่นๆ ในประเทศไทย</p> <p>นายกรัฐมนตรี ได้รับรอง เป้าหมายการพัฒนาที่ยั่งยืน (Sustainable Development Goals) ในฐานะวาระการพัฒนาแห่งสหประชาชาติภายหลังปี 2015 ที่จะเป็นทิศทางหลักในการพัฒนาของประเทศไทย โดยเน้นการจัดความยากจนและความหิวโหยในทุกพื้นที่ ลดความเหลื่อมล้ำทั้งภายในและระหว่างประเทศ สร้างสังคมที่มีความสงบสุข ยุติธรรม และครอบคลุม หัวใจของเป้าหมายการพัฒนาที่ยั่งยืนนี้จะเน้นการพัฒนาที่ไม่ทอดทิ้งใครไว้เบื้องหลัง (Inclusive development principles)</p> <p>ต่อมาเมื่อรัฐธรรมนูญ ปี 2560 มาตรา 70 ระบุ รัฐพึงส่งเสริมและให้ความคุ้มครองชาวไทยกลุ่มชาติพันธุ์ต่างๆ ให้มีสิทธิดำรงชีวิตในสังคมตามวัฒนธรรม ประเพณี และวิถีชีวิตดั้งเดิมตามความสมัครใจได้อย่างสงบสุข ไม่ถูกรบกวน ทั้งนี้ เท่าที่ไม่เป็นการขัดต่อความสงบเรียบร้อยหรือศีลธรรมอันดีของประชาชน หรือเป็นอันตรายต่อความมั่นคงของรัฐ หรือสุขภาพอนามัย</p> <p>นายกรัฐมนตรี พล.อ.ประยุทธ์ จันทร์โอชา ได้แถลงต่อรัฐสภา เมื่อครั้งเข้ารับตำแหน่งนายกรัฐมนตรี เมื่อ ปี 2561 ในแผนปฏิรูปประเทศด้านสังคม ที่จะผลักดัน ให้ พ.ร.บ.ส่งเสริมและคุ้มครองวิถีชีวิตวัฒนธรรมกลุ่มชาติพันธุ์ ให้บังคับใช้ในปี 2565</p> <p>ดังนั้น เพื่อให้ชาวเลมีศักยภาพในการพัฒนาชุมชน มีส่วนร่วมในการพัฒนาคุณภาพชีวิต การสื่อสารสาธารณะให้เข้าใจวิถีชีวิตวัฒนธรรมกลุ่มชาติพันธุ์</p>

หัวข้อ	รายละเอียด
	<p>การเป็นผู้เข้าร่วมแก้ปัญหาของชุมชนตนเอง การจัดทำแผนพัฒนาชุมชน และการพัฒนาคุณภาพชีวิต การส่งเสริมอาชีพ รายได้ให้มีคุณภาพชีวิตดี จึงทำโครงการพัฒนาคุณภาพชีวิตและเสริมความเข้มแข็งกลุ่มชาติพันธุ์ชาวเลจังหวัดพังงา ขึ้น</p>
<p>5. วัตถุประสงค์ของโครงการ</p>	<ol style="list-style-type: none"> 1. เพื่อพัฒนาศักยภาพผู้นำชาวเลให้สามารถเป็นนักขับเคลื่อนและดำเนินกิจกรรมในพื้นที่ตนเอง รวมทั้งการใช้ข้อมูลชุมชนในการจัดทำแผนพัฒนาคุณภาพชีวิตตนเองได้ 2. เพื่อเสริมความเข้มแข็งเครือข่ายชาวเลให้เกิดความร่วมมือในการขับเคลื่อนนโยบาย กฎหมาย และการแก้ปัญหา ร่วมกับภาคีและหน่วยงานที่เกี่ยวข้อง 3. เพื่อพัฒนาคุณภาพชีวิตชุมชนชาวเลให้เข้าถึงการพัฒนาเศรษฐกิจ รายได้ของประชาชนให้อยู่รอดได้ท่ามกลางการพัฒนาในปัจจุบัน
<p>6. ตัวชี้วัดและค่าเป้าหมาย</p>	<ol style="list-style-type: none"> 1. ผู้นำชาวเลและเครือข่าย 100 คนในพื้นที่จังหวัดพังงา มีบทบาทในกระบวนการจัดทำข้อมูลชุมชน แผนพัฒนาชุมชนของตนเองได้ 2. เกิดแผนพัฒนาชุมชนชาวเลที่ประกอบด้วยแผนพัฒนาพื้นที่ แผนพัฒนาเศรษฐกิจ แผนพัฒนาคุณภาพชีวิต แผนฟื้นฟูวิถีวัฒนธรรมชุมชน ทั้ง 24 ชุมชน 3. เครือข่ายชาวเลจังหวัดพังงา 24 ชุมชน เกิดกลุ่มอาชีพ อย่างน้อย ๒๔ กลุ่มที่สามารถเพิ่มรายได้ให้กับครอบครัวตนเอง และชุมชนได้ 4. ชาวเล 300 คนเข้าร่วมกิจกรรม และเข้าร่วมการขับเคลื่อนโครงการและสามารถพัฒนาคุณภาพชีวิตตนเอง และขยายผลไปสู่คนอื่น ๆ ในชุมชนได้ในอนาคตอย่างยั่งยืน
<p>7. พื้นที่เป้าหมาย</p>	<p>ชุมชนชาวเลจังหวัดพังงา จำนวน 24 ชุมชน</p>
<p>8. กิจกรรมหลัก</p>	<p>การเสริมความเข้มแข็งเครือข่ายชาวเลในการพัฒนาคุณภาพชีวิต เศรษฐกิจ รายได้ของชุมชนชาวเล</p>

หัวข้อ	รายละเอียด
<p>8.1 กิจกรรมหลักที่ 1</p> <p>งบประมาณ</p> <p>ผู้รับผิดชอบ</p> <p>หน่วยงานที่เกี่ยวข้อง</p>	<p>พัฒนาศักยภาพเครือข่ายชาวเลอันดามัน</p> <p>-งบประมาณ 300,000 บาท</p> <p>-หน่วยงานที่รับผิดชอบ สำนักงานพัฒนาสังคมและความมั่นคงของมนุษย์จังหวัดพังงา ร่วมกับสมาคมประชาสังคมพังงาแห่งความสุข</p> <p>-หน่วยงานที่เกี่ยวข้อง สำนักงานพัฒนาสังคมและความมั่นคงและความมั่นคงของมนุษย์จังหวัดพังงาและสำนักงานวัฒนธรรมจังหวัดพังงา เครือข่ายชาวเลพังงา มูลนิธิชุมชนไท</p>
<p>8.2 กิจกรรมหลักที่ 2</p> <p>งบประมาณ</p> <p>ผู้รับผิดชอบ</p> <p>หน่วยงานที่เกี่ยวข้อง</p>	<p>การจัดทำแผนพัฒนาคุณภาพชีวิตชุมชนชาวเล</p> <p>-งบประมาณ รวม 240,000 บาท</p> <p>-หน่วยงานที่รับผิดชอบ สำนักงานพัฒนาสังคมและความมั่นคงของมนุษย์จังหวัดพังงาร่วมกับสมาคมประชาสังคมพังงาแห่งความสุข</p> <p>-หน่วยงานที่เกี่ยวข้อง สำนักงานพัฒนาสังคมและความมั่นคงและความมั่นคงของมนุษย์จังหวัดพังงา และสำนักงานวัฒนธรรมจังหวัดพังงา เครือข่ายชาวเลพังงา มูลนิธิชุมชนไท</p>
<p>8.3 กิจกรรมหลักที่ 3</p> <p>งบประมาณ</p> <p>ผู้รับผิดชอบ</p> <p>หน่วยงานที่เกี่ยวข้อง</p>	<p>การส่งเสริมกลุ่มอาชีพตามวิถีวัฒนธรรมชุมชนชาวเล</p> <p>-งบประมาณ 1,200,000 บาท</p> <p>-หน่วยงานที่รับผิดชอบ สำนักงานพัฒนาสังคมและความมั่นคงของมนุษย์จังหวัดพังงาร่วมกับสมาคมประชาสังคมพังงาแห่งความสุข</p> <p>-หน่วยงานที่เกี่ยวข้อง สำนักงานพัฒนาสังคมและความมั่นคงและความมั่นคงของมนุษย์จังหวัดพังงา และสำนักงานวัฒนธรรมจังหวัดพังงา เครือข่ายชาวเลพังงา มูลนิธิชุมชนไท</p>
<p>9. หน่วยงานดำเนินการ</p>	<p>สำนักงานพัฒนาสังคมและความมั่นคงของมนุษย์จังหวัดพังงา ร่วมกับสมาคมประชาสังคมพังงาแห่งความสุข และ สำนักงานพัฒนาสังคมและความมั่นคงและความมั่นคงของมนุษย์จังหวัดกระบี่ ภูเก็ต สตูล ระนอง และสำนักงานวัฒนธรรมจังหวัด พังงา กระบี่ ภูเก็ต ระนอง และสตูล เครือข่ายชาวเลอันดามัน มูลนิธิชุมชนไท</p>
<p>10. ระยะเวลาในการดำเนินโครงการ</p>	<p>ปีงบประมาณ 2566</p>

หัวข้อ	รายละเอียด
11. งบประมาณ	งบประมาณ 1,740,000.-บาท
12. ผลผลิต (Output)	<ol style="list-style-type: none"> 1. ผู้นำชาวเลและเครือข่าย 100 คน มีความเข้าใจกระบวนการจัดทำแผนพัฒนาและข้อมูลชุมชนตนเองได้ 2. ชุมชนชนชาวเล 24 ชุมชน มีแผนพัฒนาคุณภาพชีวิตแผนพัฒนาชุมชนตามวิถีวัฒนธรรมชุมชน 3. เกิดกลุ่มอาชีพที่เพิ่มรายได้ให้กับเครือข่ายชาวเล ไม่น้อยกว่า 24 กลุ่มอาชีพ 4. ครอบครัวชาวเลมีรายได้เพิ่มขึ้น ที่สามารถเลี้ยงครอบครัวตนเอง และช่วยเหลือการพัฒนาชุมชนได้
13. ผลลัพธ์จากการดำเนินโครงการ (Outcome)	<ol style="list-style-type: none"> 1. เกิดคณะกรรมการชุมชนชาวเลที่เข้าใจข้อมูลชุมชน ที่สามารถนำไปจัดทำแผนพัฒนาคุณภาพชีวิตชุมชนชาวเลได้ ทั้ง 24 ชุมชน 2. แผนพัฒนาชุมชนชาวเลที่ได้มาจากการมีส่วนร่วมของทุกภาคส่วน เกิดการยอมรับในแผน ร่วมกัน และนำไปใช้ในการกำหนดการพัฒนาของรัฐต่อไปได้ ทั้ง 24 ชุมชน 3. ชาวเลไม่น้อยกว่า 240 ครอบครัว เป็นคนหลักในการขับเคลื่อนกลุ่มอาชีพที่มั่นคง และขยายไปสู่คนอื่นๆในชุมชนต่อไป 4. ชาวเลสามารถกำหนดการพัฒนาคุณภาพชีวิตของชาวเลได้ โดยกระบวนการที่เข้าใจ เข้าถึง มีส่วนร่วม และให้โอกาสชาวเลได้ฝึก และลงมือทำด้วยตนเอง

แบบ จ.1-1
(Project Briefรายโครงการ)

แบบฟอร์มโครงการแบบย่อ (Project Brief) ของโครงการสำคัญภายใต้งบประมาณของจังหวัด
ประเด็นการพัฒนาจังหวัดที่ 4 : ยกระดับคุณภาพชีวิตที่ดี ความมั่นคงปลอดภัย เพื่อสร้างสังคมให้มั่นคงน่าอยู่

หัวข้อ	รายละเอียด
1. ชื่อโครงการ	“โครงการพัฒนาคุณภาพคน ขจัดความยากจน ลดความเหลื่อมล้ำแก้ไขผู้ประสบปัญหาทางสังคม สู่คุณภาพชีวิตที่ดี พังงาเมืองแห่งความสุข”
2. ชื่อแผนงาน	เสริมสร้างความมั่นคงในอาชีพและการเข้าถึงสวัสดิการและสวัสดิการแห่งรัฐ
3. แนวทางการพัฒนา	เสริมสร้างความมั่นคงในอาชีพและการเข้าถึงสวัสดิการและสวัสดิการแห่งรัฐ
4. หลักการและเหตุผล	<p>ตามประเด็นยุทธศาสตร์ชาติ “ด้านการสร้างโอกาสและความเสมอภาคทางสังคม” มีเป้าหมายการพัฒนาที่สำคัญที่ให้ความสำคัญกับการดึงเอาพลังของภาคส่วนต่าง ๆ ทั้งภาคเอกชน ประชาสังคม ชุมชนท้องถิ่นมาร่วมขับเคลื่อน โดยการสนับสนุนการรวมตัวของประชาชนในการร่วมคิดร่วมทำเพื่อส่วนรวม การกระจายอำนาจและความรับผิดชอบไปสู่กลไกบริหารราชการแผ่นดินในระดับท้องถิ่น การเสริมสร้างความเข้มแข็งของชุมชนในการจัดการตนเอง และการเตรียมความพร้อมของประชากรไทยทั้งในมิติสุขภาพ เศรษฐกิจ สังคมและสภาพแวดล้อมให้เป็นประชากรที่มีคุณภาพ สามารถพึ่งตนเองและทำประโยชน์แก่ครอบครัว ชุมชน และสังคมให้นานที่สุด โดยรัฐให้หลักประกันการเข้าถึงบริการและสวัสดิการที่มีคุณภาพอย่างเป็นธรรมและทั่วถึง</p> <p>ตามแผนพัฒนาจังหวัดพังงา พ.ศ. 2561 - 2565 ประเด็นการพัฒนาที่ 4 : ยกระดับคุณภาพชีวิตที่ดี ความมั่นคงปลอดภัย เพื่อสร้างสังคมให้มั่นคงน่าอยู่ ได้ให้ความสำคัญและการพัฒนาคุณภาพชีวิต คุณภาพทางสังคม อย่างบูรณาการและเป็นระบบ การสร้างโอกาสให้กับทุนทรัพย์ของคน ประชาสังคมจังหวัดพังงา สู่คุณภาพชีวิตที่ดี สู่เป้าประสงค์ยุทธ “คนพังงามีคุณภาพชีวิตที่ดี สังคมน่าอยู่” มีวัฒนธรรมหลากหลาย หล่อหลอมด้วยกลุ่มชาติพันธุ์ มีจิตใจโอบอ้อมอารี สมานฉันท์ที่รักษาวินัยชีวิตประเพณี วัฒนธรรมดั้งเดิมให้อยู่คู่พังงา บนอัตลักษณ์ของพื้นที่ คงความเป็นเมืองน่าอยู่ น่าเที่ยวอยู่แล้ว มีความสุขที่สุด หรือ “พังงา เมืองแห่งความสุข”</p> <p>จากข้อมูลสถานการณ์ผู้ประสบปัญหาทางสังคมจังหวัดพังงา ปีที่ผ่านมา มีจำนวนผู้ได้รับการช่วยเหลือประเภทต่าง ๆ ดังนี้ 1) การสงเคราะห์ผู้ประสบปัญหาทางสังคมกรณีฉุกเฉิน จำนวน 340 ราย 2) การสงเคราะห์ผู้สูงอายุในภาวะยากลำบาก จำนวน 103 ราย 3) การสงเคราะห์คนพิการ จำนวน 166 ราย 4)</p>

หัวข้อ	รายละเอียด
	<p>การสงเคราะห์เด็กในครอบครัวยากจน จำนวน 1,886 ราย 5) การสงเคราะห์ครอบครัวผู้มีรายได้น้อยและไร้ที่พึ่ง จำนวน 100 ราย 6) การสงเคราะห์ผู้ติดเชื่อเฮตส์ จำนวน 31 ราย ๗) การช่วยเหลือผู้ประสบปัญหาด้านที่อยู่อาศัย จำนวน ๓๕๐ ราย ๘) การช่วยเหลือผู้ประสบปัญหาด้านอาชีพและรายได้ จำนวน ๖๔๗ ราย</p> <p>จากฐานข้อมูล “ระบบการพัฒนาคนแบบชี้เป้า (Thai People and Analytics Platform : TPMAP)” จังหวัดพังงา มีผู้ประสบปัญหาทางสังคมตกเกณฑ์ความยากจน จำนวน 3,225 ครอบครัว เป็นเด็ก จำนวน 1,786 คน เป็นคนพิการ จำนวน 261 คน และเป็นผู้สูงอายุ จำนวน 2,562 คน ซึ่งมีอยู่ครอบคลุมทุกอำเภอของจังหวัดพังงา ประกอบด้วย อำเภอเมืองพังงา จำนวน 272 ครอบครัว อำเภอตะกั่วทุ่ง จำนวน 1,417 ครอบครัว อำเภอท้ายเหมือง จำนวน 298 ครอบครัว อำเภอตะกั่วป่า จำนวน 199 ครอบครัว อำเภอกระบุรี จำนวน 582 ครอบครัว อำเภอเกาะยาว จำนวน 34 ครอบครัว อำเภอกะปง จำนวน 166 ครอบครัว อำเภอทับปุด จำนวน 257 ครอบครัว ซึ่งจากข้อมูลทั้งหมด 3,225 ครอบครัว จะตกเกณฑ์ด้านรายได้ จำนวน 1,812 ครอบครัว ตกเกณฑ์ด้านความเป็นอยู่ 1,186 ครอบครัว ตกเกณฑ์ด้านสุขภาพ 595 ครอบครัว ตกเกณฑ์ด้านการศึกษา จำนวน 57 ครอบครัว</p>
<p>5. วัตถุประสงค์ของโครงการ</p>	<ol style="list-style-type: none"> 1) เพื่อพัฒนาเครือข่ายที่เกี่ยวข้องในพื้นที่ให้มีความรู้ มีทักษะ มีสามารถ ทำหน้าที่ได้ตรงตามความต้องการของพื้นที่และชุมชน ในการคุ้มครองดูแลช่วยเหลือผู้ประสบปัญหาทางสังคม ๒) เพื่อพัฒนาศักยภาพเครือข่ายที่เกี่ยวข้องเป็นกลไกในระดับพื้นที่ ในการเฝ้าระวัง ป้องกัน ช่วยเหลือ พัฒนาผู้ประสบปัญหาทางสังคม และร่วมดำเนินกิจกรรมในการจัดสวัสดิการสังคมในระดับพื้นที่ ๓) เพื่อพัฒนาคุณภาพชีวิตผู้ประสบปัญหาทางสังคมให้มีคุณภาพชีวิตที่ดี ๔) เพื่อสร้างงาน/สร้างอาชีพให้กับผู้ประสบปัญหาทางสังคม 5) เพื่อปรับปรุง/ซ่อมแซมที่อยู่อาศัยให้กับผู้ยากจนที่ประสบปัญหาด้านที่อยู่อาศัยให้มีความมั่นคงและปลอดภัยสามารถดำรงชีวิตได้อย่างเหมาะสม

หัวข้อ	รายละเอียด
6.ตัวชี้วัดและค่าเป้าหมาย	<p>1) ร้อยละของภาคีเครือข่ายมีความรู้ความเข้าใจในการช่วยเหลือและคุ้มครองสิทธิกลุ่มเป้าหมายที่ประสบปัญหาทางสังคม</p> <p>2) ระดับความสำเร็จในการพัฒนาเครือข่ายเป็นกลไกในระดับพื้นที่ ในการเฝ้าระวัง ป้องกัน ช่วยเหลือ พัฒนาผู้ประสบปัญหาทางสังคม</p> <p>3) ระดับความสำเร็จในการให้การช่วยเหลือกลุ่มเป้าหมายผู้ประสบปัญหาทางสังคม เพื่อให้สามารถดำรงชีวิตได้อย่างมีเกียรติศักดิ์ศรีความเป็นมนุษย์</p> <p>4) ระดับความสำเร็จในการสร้างงาน/สร้างอาชีพให้กับกลุ่มเป้าหมาย เพื่อลดรายจ่าย/เพิ่มรายได้</p> <p>5) ระดับความสำเร็จในการปรับปรุง/ซ่อมแซมที่อยู่อาศัยให้กับผู้ยากจนที่ประสบปัญหาด้านที่อยู่อาศัยให้มีความมั่นคงและปลอดภัยสามารถดำรงชีวิตได้อย่างเหมาะสม</p>
8. กิจกรรมหลัก	การพัฒนาคุณภาพคน จัดความยากจน ลดความเหลื่อมล้ำแก้ไขผู้ประสบปัญหาทางสังคม ส่งคุณภาพชีวิตที่ดี พังงาเมืองแห่งความสุข
8.1 กิจกรรมหลักที่ 1 งบประมาณ ผู้รับผิดชอบ หน่วยงานที่เกี่ยวข้อง	พัฒนาศักยภาพเครือข่าย พม. และพัฒนาคุณภาพชีวิตผู้ประสบปัญหาทางสังคม สู่พังงาแห่งความสุขงบประมาณ901,740 บาท (มี 4 กิจกรรมย่อย ประกอบด้วย ดังนี้)
8.1.1 กิจกรรมย่อยที่ 1 งบประมาณ ผู้รับผิดชอบ หน่วยงานที่เกี่ยวข้อง	<p>การพัฒนาศักยภาพกรรมการและสมาชิก ศพค. สุ่มครอบครัวอบอุ่น (51 ศพค. ๆ ละ 10 คน จัดเป็นรายอำเภอ 8 อำเภอ)</p> <p>270,340 บาท สนง.พมจ.พังงา อปท. อพม. ท้องที่ แกนน่านในพื้นที่ และภาคีเครือข่ายด้านสังคม</p>
8.1.2 กิจกรรมย่อยที่ 2 งบประมาณ ผู้รับผิดชอบ หน่วยงานที่เกี่ยวข้อง	<p>การพัฒนาศักยภาพ อพม./เครือข่าย เพื่อดูแลช่วยเหลือกลุ่มเปราะบาง (321 หมู่ ๆ ละ 2 คน จัดเป็นรายอำเภอ 8 อำเภอ)</p> <p>359,620 บาท สนง.พมจ.พังงา อพม. ท้องถิ่น ท้องที่ แกนน่านในพื้นที่ และภาคีเครือข่ายด้านสังคม</p>

หัวข้อ	รายละเอียด
<p>8.1.3 กิจกรรมย่อยที่ 3</p> <p>งบประมาณ ผู้รับผิดชอบ หน่วยงานที่เกี่ยวข้อง</p>	<p>การพัฒนาศักยภาพโรงเรียนผู้สูงอายุ/ศพอส. (51 อปท. ๑ ละ 10 คน จัดเป็นรายอำเภอ 8 อำเภอ/ครั้ง)</p> <p>270,340 บาท สนง.พมจ.พังงา โรงเรียนผู้สูงอายุ ศพอส. อปท. อพม. และภาคีเครือข่ายด้านสังคม</p>
<p>8.1.4 กิจกรรมย่อยที่ 4</p> <p>งบประมาณ ผู้รับผิดชอบ หน่วยงานที่เกี่ยวข้อง</p>	<p>การพัฒนาทักษะชีวิตเด็กและเยาวชน (เยาวชนร่วมใจป้องกันและแก้ไขปัญหา ตั้งครรภ์ไม่พร้อมในวัยรุ่น) (51 อปท. ๑ ละ 10 คน)</p> <p>270,340 บาท สนง.พมจ.พังงา อปท. อพม. ท้องถิ่น และภาคีเครือข่ายด้านสังคม</p>
<p>8.2กิจกรรมหลักที่ 2</p> <p>งบประมาณ ผู้รับผิดชอบ หน่วยงานที่เกี่ยวข้อง</p>	<p>สร้างเครือข่ายคุ้มครองเด็กในระดับตำบล (บพด. ดำเนินการ) 31 อปท. ๑ ละ 31 คน</p> <p>715,550 บาท สนง.พมจ.พังงา อปท. อพม. ท้องถิ่น ท้องที่ และภาคีเครือข่ายด้านสังคม</p>
<p>8.3กิจกรรมหลักที่ 3</p> <p>งบประมาณ ผู้รับผิดชอบ หน่วยงานที่เกี่ยวข้อง</p>	<p>เสริมสร้างความเข้มแข็งการจัดสวัสดิการชุมชนสู่พังงาแห่งความสุข งบประมาณ 664,980 บาท (มี 3 กิจกรรมย่อย ประกอบด้วย ดังนี้)</p>
<p>8.3.1 กิจกรรมย่อยที่ 1</p> <p>งบประมาณ ผู้รับผิดชอบ หน่วยงานที่เกี่ยวข้อง</p>	<p>การพัฒนาศักยภาพองค์กรสวัสดิการชุมชน ในการจัดสวัสดิการสังคมที่มีคุณภาพ (51 อปท. ๑ ละ 10 คน จัดเป็นรายอำเภอ 8 อำเภอ)</p> <p>270,340 บาท สนง.พมจ.พังงา เครือข่ายองค์กรกองทุนสวัสดิการชุมชนจังหวัดพังงา อปท. อพม. ท้องที่ แกนนำในพื้นที่ และภาคีเครือข่ายด้านสังคม</p>

หัวข้อ	รายละเอียด
<p>8.3.2 กิจกรรมย่อยที่ 2</p> <p>งบประมาณ ผู้รับผิดชอบ หน่วยงานที่เกี่ยวข้อง</p>	<p>การส่งเสริมอาชีพ ตามบริบทพื้นที่ที่สวัสดิการชุมชน (คัดเลือก อำเภอละ 1 พื้นที่ ๆ ละ 20 คน จำนวน 3 วัน)</p> <p>337,840 บาท</p> <p>สนง.พมจ.พังงา</p> <p>เครือข่ายองค์กรกองทุนสวัสดิการชุมชนจังหวัดพังงา อปท. อพม. ท้องที่ แกนนํา ในพื้นที่ และภาคีเครือข่ายด้านสังคม</p>
<p>8.3.3 กิจกรรมย่อยที่ 3</p> <p>งบประมาณ ผู้รับผิดชอบ หน่วยงานที่เกี่ยวข้อง</p>	<p>เวทีแลกเปลี่ยนองค์ความรู้สู่องค์กรสวัสดิการชุมชนเข้มแข็ง : พังงาแห่งความสุข ระดับจังหวัด</p> <p>56,8000 บาท</p> <p>สนง.พมจ.พังงา</p> <p>เครือข่ายองค์กรกองทุนสวัสดิการชุมชนจังหวัดพังงา อปท. อพม. ท้องถิ่น ท้องที่ แกนนําในพื้นที่ และภาคีเครือข่ายด้านสังคม</p>
<p>8.4กิจกรรมหลักที่ 4</p> <p>งบประมาณ ผู้รับผิดชอบ หน่วยงานที่เกี่ยวข้อง</p>	<p>การส่งเสริมครอบครัวลดรายจ่าย ปลูกผักสวนครัว (สู้ภัย Covid) (อำเภอละ 2 พื้นที่ ๆ ละ 20 คน อบรมเชิงปฏิบัติการ 3 วัน)</p> <p>573,040 บาท</p> <p>สนง.พมจ.พังงา</p> <p>อปท. อพม. ท้องที่ และภาคีเครือข่ายด้านสังคม</p>
<p>8.4กิจกรรมหลักที่ 5</p> <p>งบประมาณ ผู้รับผิดชอบ หน่วยงานที่เกี่ยวข้อง</p>	<p>การพัฒนาคุณภาพชีวิตผู้ประสบปัญหาทางสังคมด้านที่อยู่อาศัย (ผู้ด้อยโอกาส ผู้สูงอายุ ผู้พิการ)</p> <p>4,080,000 บาท</p> <p>สนง.พมจ.พังงา</p> <p>อปท. อพม. ท้องที่ และภาคีเครือข่ายด้านสังคม</p>

หัวข้อ	รายละเอียด
9. หน่วยงานดำเนินการ	<p>หน่วยหลัก : สำนักงานพัฒนาสังคมและความมั่นคงของมนุษย์จังหวัดพังงา</p> <p>หน่วยที่เกี่ยวข้อง : บ้านพักเด็กและครอบครัวจังหวัดพังงา เครือข่ายกองทุนสวัสดิการชุมชนจังหวัดพังงา สมาคมพังงาแห่งความสุข สภาเด็กและเยาวชนจังหวัดพังงา ศพค. ศพอส. อพม. โรงเรียนผู้สูงอายุ อปท. อพม. ท้องที่ และภาคีเครือข่ายด้านสังคม</p>
10. ระยะเวลาในการดำเนินโครงการ	ประจำปีงบประมาณ พ.ศ. 2566
11. งบประมาณ	7,204,210 บาท
12. ผลผลิต (Output)	<ol style="list-style-type: none"> 1) ภาคีเครือข่ายในพื้นที่ 51 อปท. มีความรู้ความเข้าใจในการช่วยเหลือและคุ้มครองสิทธิกลุ่มเป้าหมายที่ประสบปัญหาทางสังคม 2) กลุ่มเป้าหมายได้รับการฝึกอบรมในการสร้างงาน/สร้างอาชีพ ในพื้นที่ 51 อปท. 3) ภาคีเครือข่ายเป็นกลไกในระดับพื้นที่ ในการเฝ้าระวัง ป้องกัน ช่วยเหลือ พัฒนาผู้ประสบปัญหาทางสังคม ในพื้นที่ 51 อปท. 4) การปรับปรุง/ซ่อมแซมที่อยู่อาศัยให้กับผู้ยากจนที่ประสบปัญหาด้านที่อยู่อาศัย ให้มีความมั่นคงและปลอดภัยสามารถดำรงชีวิตได้อย่างเหมาะสม 102 หลัง
13. ผลลัพธ์จากการดำเนินโครงการ (Outcome)	<ol style="list-style-type: none"> 1) มีภาคีเครือข่ายเป็นกลไกในการเฝ้าระวัง ป้องกัน ช่วยเหลือ พัฒนาผู้ประสบปัญหาทางสังคม 2) ผู้ที่ได้รับการฝึกอบรมในการสร้างงาน/สร้างอาชีพ สามารถลดรายจ่าย เพิ่มรายได้ 3) ผู้ประสบปัญหาทางสังคม มีคุณภาพชีวิตที่ดีขึ้น 4) ผู้ที่ประสบปัญหาด้านที่อยู่อาศัย มีที่อยู่อาศัยที่มั่นคง สามารถดำรงชีวิตได้อย่างเหมาะสม

แบบฟอร์มโครงการแบบย่อ (Project Brief) ของโครงการสำคัญภายใต้งบประมาณของจังหวัด

ประเด็นการพัฒนาจังหวัดที่ 4 : ยกระดับคุณภาพชีวิตที่ดี ความมั่นคงปลอดภัย เพื่อสร้างสังคมให้มั่นคงน่าอยู่

หัวข้อ	รายละเอียด
๑. ชื่อโครงการสำคัญ	โครงการพัฒนาทักษะด้านอาชีพเพื่อสร้างงาน สร้างอาชีพ แก่แรงงานจังหวัดพังงา
2. ชื่อแผนงาน	เสริมสร้างความมั่นคงในอาชีพและการเข้าถึงสวัสดิการและสวัสดิการแห่งรัฐ
3. แนวทางการพัฒนา	เสริมสร้างความมั่นคงในอาชีพและการเข้าถึงสวัสดิการและสวัสดิการแห่งรัฐ
4. หลักการและเหตุผล	พระราชกำหนดให้อำนาจกระทรวงการคลังกู้เงินเพื่อแก้ไขปัญหา เยียวยา และฟื้นฟูเศรษฐกิจและสังคม ที่ได้รับผลกระทบจากการระบาดของโรคติดเชื้อไวรัสโคโรนา 2019 พ.ศ. 2563 ได้ประกาศในราชกิจจานุเบกษา เมื่อวันที่ 19 เมษายน 2563 และมีผลบังคับใช้ตั้งแต่วันประกาศในราชกิจจานุเบกษาเป็นต้นไป โดยแผนงานหรือโครงการกลุ่มที่ 3 ข้อที่ 2 แผนงานฟื้นฟูเศรษฐกิจท้องถิ่นและชุมชน ผ่านการดำเนินโครงการหรือกิจกรรม เพื่อสร้างงาน สร้างอาชีพ โดยการส่งเสริมตลาดสำหรับผลผลิต และผลิตภัณฑ์ของธุรกิจชุมชน ที่เชื่อมโยงกับการท่องเที่ยวหรือภาคบริการอื่น การพัฒนาโครงสร้างพื้นฐานในชุมชน การจัดหาปัจจัยการผลิตและสิ่งอำนวยความสะดวกที่จำเป็นสำหรับการพัฒนาผลิตภัณฑ์ท้องถิ่นและชุมชน รวมทั้งการสร้างการเข้าถึงช่องทางการตลาด พร้อมทั้งยกระดับมาตรฐานคุณภาพ และมูลค่าเพิ่ม ของสินค้าและผลิตภัณฑ์ท้องถิ่นและชุมชน สำนักงานพัฒนาฝีมือแรงงานพังงา จึงจัดทำโครงการพัฒนาทักษะด้านอาชีพแก่ผู้ได้รับผลกระทบจากการระบาดของโรคติดเชื้อไวรัสโคโรนา 2019
5. วัตถุประสงค์ของโครงการ	พัฒนาทักษะด้านอาชีพให้แก่แรงงาน ผู้ว่างงาน ประชาชนผู้ได้รับผลกระทบจากการระบาดของโรคติดเชื้อไวรัสโคโรนา 2019 ให้มีทักษะด้านอาชีพในสาขาต่างๆทั้งด้านช่างและด้านธุรกิจท่องเที่ยวและบริการ ซึ่งเป็นรายได้หลักของจังหวัดพังงา ผู้ผ่านการฝึกอบรมสามารถนำทักษะความรู้ที่ได้ไปประกอบอาชีพได้
6. ตัวชี้วัดและค่าเป้าหมาย	เข้ารับการฝึกอบรมผ่านการฝึกอบรมไม่น้อยกว่าร้อยละ 80
7. พื้นที่เป้าหมาย	จังหวัดพังงา

หัวข้อ	รายละเอียด
8. กิจกรรมหลัก	<p>ฝึกอาชีพใน 7 หลักสูตร รวม 8 รุ่น รุ่นละ 20 คน รวมผู้เข้ารับการฝึกทั้งหมด 160 คน ดังนี้</p> <ol style="list-style-type: none"> 1. หลักสูตรนวดไทยเพื่อสุขภาพ 150 ชม. อบรม 25 วัน จำนวน 2 รุ่น รุ่นละ 20 คน 2. หลักสูตรการประกอบอาหารไทย 30 ชม. อบรม 5 วัน จำนวน 1 รุ่น รุ่นละ 20 คน 3. หลักสูตรการทำขนมไทย 30 ชม. อบรม 5 วัน จำนวน 1 รุ่น รุ่นละ 20 คน 4. หลักสูตรพนักงานบริการอาหารและเครื่องดื่ม 30 ชม. อบรม 5 วัน จำนวน 1 รุ่น รุ่นละ 20 คน 5. หลักสูตรบาร์เทนเดอร์ 30 ชม. อบรม 5 วัน จำนวน 1 รุ่น รุ่นละ 20 คน 6. หลักสูตรช่างไฟฟ้าภายในอาคาร 30 ชม. อบรม 5 วัน จำนวน 1 รุ่น รุ่นละ 20 คน 7. หลักสูตรช่างเครื่องปรับอากาศในบ้านและการพาณิชย์ขนาดเล็ก 30 ชม. อบรม 5 วัน จำนวน 1 รุ่น
9. หน่วยงานดำเนินการ	สำนักงานพัฒนาฝีมือแรงงานพังงา
10. ระยะเวลาในการดำเนินโครงการ	ปีงบประมาณ พ.ศ. 2566(1 ตุลาคม 2565 – 30 กันยายน 2566)
11. งบประมาณ	1,199,600.-บาท (หนึ่งล้านหนึ่งแสนเก้าหมื่นเก้าพันหกร้อยบาทถ้วน)
12. ผลผลิต (Output)	แรงงาน ผู้ว่างงาน ประชาชนที่ได้รับผลกระทบจากโรคระบาด จำนวน 160 คน ได้รับการฝึกอาชีพพัฒนาความรู้และทักษะฝีมือสามารถนำความรู้ไปประกอบอาชีพได้อย่างมีประสิทธิภาพ
13. ผลลัพธ์จากการดำเนินโครงการ (Outcome)	แรงงาน ผู้ว่างงาน ประชาชนที่ได้รับผลกระทบจากโรคระบาด จำนวน 160 คน

แบบฟอร์มโครงการแบบย่อ (Project Brief) ของโครงการสำคัญภายใต้งบประมาณของจังหวัด

ประเด็นการพัฒนาจังหวัดที่ 4 : ยกระดับคุณภาพชีวิตที่ดี ความมั่นคงปลอดภัย เพื่อสร้างสังคมให้นั่นคงน่าอยู่

หัวข้อ	รายละเอียด
๑. ชื่อโครงการ	คลังอาหารและการแบ่งปันประจำชุมชน Food Bank Food Sharing (FBFS) สู่พังงาเมืองแห่งความสุข
๒. ชื่อแผนงาน	เสริมสร้างความมั่นคงในอาชีพและการเข้าถึงสวัสดิการและสวัสดิการแห่งรัฐ
๓. แนวทางการพัฒนา	เสริมสร้างความมั่นคงในอาชีพและการเข้าถึงสวัสดิการและสวัสดิการแห่งรัฐ
๔. หลักการและเหตุผล	สถานการณ์การแพร่ระบาดของเชื้อไวรัสโคโรนา ๒๐๑๙ (โควิด - ๑๙) กลายเป็นโรคระบาดครั้งใหญ่ของโลก ผลกระทบของโควิด-๑๙ ส่งผลให้เศรษฐกิจของประเทศต่าง ๆ รวมทั้งประเทศไทยต้องชะงักงัน การท่องเที่ยวที่เป็นเส้นเลือดสำคัญถูกกระทบ ธุรกิจโรงแรมและการท่องเที่ยวต้องปิดตัวไป สินค้าอุปโภคบริโภคกระทบหนัก หลายบริษัทปิดตัวลง ประกอบกับความตื่นตระหนกของผู้คนที่เกรงว่าสินค้าอุปโภคบริโภค จะขาดแคลน ดังปรากฏการณ์ประชาชนแย่งกันซื้อของในห้างสรรพสินค้าเพื่อไปกักตุน พระบาทสมเด็จพระเจ้าอยู่หัว รัชกาลที่ ๙ ทรงพระราชทานแนวทางการสร้างพื้นฐานความพหมี พอกิน พอใช้ของประชาชน เพื่อให้พึ่งตนเองได้ ซึ่งจะเป็นทางออกสำหรับวิกฤตโรคระบาดและปัญหาภัยแล้งที่ประเทศไทยกำลังเผชิญอยู่ พระบาทสมเด็จพระวชิรเกล้าเจ้าอยู่หัว ทรงเจริญรอยตามเมืองพระยุคลบาทในการ “สืบสาน รักษา และต่อยอด โดยธรรม เพื่อประโยชน์สุขและครองแผ่นดินแห่งราชอาณาจักรราษฎร์ตลอดไป” และเพื่อสร้างความมั่นคงทางอาหารในระดับครัวเรือนและชุมชน เกิดการสร้างคลังอาหารและการแบ่งปันประจำชุมชน เกิดการเอื้อเฟื้อ เผื่อแผ่ ปันสุข ลดรายจ่าย ในการดำรงชีวิตประจำวันของประชาชน ในภาวะวิกฤตก็สามารถดำรงชีวิตอยู่ได้ ตาม Motto “ ปิดหมู่บ้าน ๓ เดือน พวกเราอยู่ได้ ” และได้นำมาเป็นแนวทางในการส่งเสริมสนับสนุนให้ชุมชนปลูกผักสวนครัว พืชสมุนไพร “ตุ๋นข้างบ้าน ตุ๋นอาหารข้างครัว” มั่นคงทางอาหาร เพื่อให้ชุมชนมีความมั่นคงทางอาหารสู่การพัฒนาที่ยั่งยืนในอนาคต
๕. วัตถุประสงค์ของโครงการ	<ol style="list-style-type: none"> ๑. เพื่อสร้างความมั่นคงทางอาหาร สร้างคลังอาหารและการแบ่งปันประจำชุมชน ให้เกิดพลังความต่อเนื่องอย่างยั่งยืน ๒. เพื่อลดรายจ่ายและเสริมสร้างเสริมรายได้ ในการดำรงชีวิตด้วยหลักของปรัชญาเศรษฐกิจพอเพียง ๓. เพื่อเพิ่มพื้นที่สีเขียว และอนุรักษ์สิ่งแวดล้อม รักษาโลก ๔. ขยาย/เพิ่มช่องทางการตลาดเพื่อสร้างรายได้ให้ประชาชน

หัวข้อ	รายละเอียด
<p>๖. ตัวชี้วัดและค่าเป้าหมาย</p>	<p>๑. ต้นแบบคลังอาหารและการแบ่งปันประจำชุมชน (FBFS) ๒. คริวเรือนมีการปลูกผักสวนครัว พืชสมุนไพร สามารถลดรายจ่ายและเพิ่มรายได้ในครัวเรือนได้ “ ตู๋ยาข้างบ้าน ตู๋อาหารข้างครัว ” ๓. มีเมนูอาหารรักสุขภาพ เมนูอาหารรักษ์โลก เกิดนวัตกรรมทางด้านอาหาร ๔. มีครัวชุมชนที่สามารถดูแลและพึ่งตนเองได้ในยามวิกฤต “ ปิดหมู่บ้าน ๓ เดือน พวกเราอยู่ได้ ” ๕. มีต้นแบบตลาดนัดสีเขียว (Green Market) เป็นแหล่งอาหารปลอดภัยและแหล่งจำหน่ายผลผลิตของชุมชน</p>
<p>๗. พื้นที่เป้าหมาย</p>	<p>พื้นที่เป้าหมาย จำนวน ๘ อำเภอ ๔๖ หมู่บ้าน</p>
<p>๘. กิจกรรมหลักของโครงการ</p> <p>งบประมาณผู้รับผิดชอบ</p>	<p>กิจกรรมที่ ๑ จัดตั้งคลังอาหารและการแบ่งปันประจำชุมชน Food Bank Food Sharing (FBFS) กิจกรรมที่ ๒ พัฒนาเมนูอาหารเพื่อสุขภาพ เมนูอาหารรักษ์โลก จำนวน ๔๖ หมู่บ้าน ๆ ละ ๓ เมนู กิจกรรมที่ ๓ จัดตั้งครัวชุมชนเพื่อความยั่งยืน จำนวน ๔๖ หมู่บ้าน กิจกรรมที่ ๔ ส่งเสริมตลาดนัดสีเขียว ตลาดสุขภาพ ๘ อำเภอ กิจกรรมที่ ๕ นำเสนอผลความสำเร็จโครงการคลังอาหารและการแบ่งปันประจำชุมชน (FBFS) Food Bank Food Sharing</p> <p>๑๐,๒๕๓,๖๐๐ บาท สำนักงานพัฒนาชุมชนจังหวัดพังงา</p>
<p>๙. หน่วยงานดำเนินการ</p>	<p>สำนักงานพัฒนาชุมชนจังหวัดพังงา</p>
<p>๑๐. ระยะเวลาในการดำเนินโครงการ</p>	<p>๑ ปี</p>
<p>๑๑. งบประมาณ</p>	<p>๑๐,๒๕๓,๖๐๐ บาท</p>
<p>๑๒. ผลผลิต (Output)</p>	<p>๑. ต้นแบบคลังอาหารและการแบ่งปันประจำชุมชน Food Bank Food Sharing (FBFS) ๒. คริวเรือนมีการปลูกผักสวนครัว พืชสมุนไพร สามารถลดรายจ่ายและเพิ่มรายได้ในครัวเรือนได้ “ ตู๋ยาข้างบ้าน ตู๋อาหารข้างครัว ” ๓. มีเมนูอาหารรักสุขภาพ เมนูอาหารรักษ์โลก เกิดนวัตกรรมทางด้านอาหาร ๔. มีครัวชุมชนที่สามารถดูแลและพึ่งตนเองได้ในยามวิกฤต “ ปิดหมู่บ้าน ๓ เดือน พวกเราอยู่ได้ ” ๕. มีต้นแบบตลาดนัดสีเขียวเป็นแหล่งอาหารปลอดภัยและแหล่งจำหน่ายผลผลิตของชุมชน</p>

หัวข้อ	รายละเอียด
<p>๑๓. ผลลัพธ์จากการดำเนินโครงการ (Outcome)</p>	<p>๑. ทุกครัวเรือนมีความมั่นคงทางด้านอาหาร ๒. ครัวเรือนสามารถลดรายจ่ายและเสริมสร้างเสริมรายได้ ในการดำรงชีวิตประจำวันของประชาชน ๓. เพิ่มพื้นที่สีเขียว และอนุรักษ์สิ่งแวดล้อม รักษาโลก ๔. หมู่บ้าน/ชุมชนสามารถบริหารจัดการตนเองได้อย่างยั่งยืน</p>
<p>ผู้รับผิดชอบ</p>	<p>นายประมวล วรรณศิษฐ์ ตำแหน่ง : พัฒนาการจังหวัดพังงา โทรศัพท์ : ๐๗๖ ๔๘๑๔๕๙</p>
<p>ผู้ประสานงาน</p>	<p>นางสาวศรียุญา ใจเย็น ตำแหน่ง: ผอ.กลุ่มงานยุทธศาสตร์การพัฒนาชุมชน โทรศัพท์ : ๐๗๖ ๔๘๑๔๕๙</p>

แบบฟอร์มโครงการแบบย่อ (Project Brief) ของโครงการสำคัญภายใต้งบประมาณของจังหวัด

ประเด็นการพัฒนาจังหวัดที่ 4 : ยกระดับคุณภาพชีวิตที่ดี ความมั่นคงปลอดภัย เพื่อสร้างสังคมให้น่าอยู่

หัวข้อ	รายละเอียด
๑. ชื่อโครงการ	แก้จนคนพังงา สู่การพัฒนาที่ยั่งยืน
๒. ชื่อแผนงาน	เสริมสร้างความมั่นคงในอาชีพและการเข้าถึงสวัสดิการและสวัสดิการแห่งรัฐ
๓. แนวทางการพัฒนา	เสริมสร้างความมั่นคงในอาชีพและการเข้าถึงสวัสดิการและสวัสดิการแห่งรัฐ
๔. หลักการและเหตุผล	<p>จากข้อมูลในระบบ TPMAP : (Thai People Management Analysis Platform) จังหวัดพังงา มีครัวเรือนที่ตกเกณฑ์ความยากจนใน ๕ มิติ ซึ่งประกอบด้วย ด้านสุขภาพ ด้านที่อยู่อาศัย ด้านรายได้ ด้านการศึกษา และด้านการเข้าถึงบริการแห่งรัฐ ทั้งสิ้น จำนวน ๔,๕๕๑ ครัวเรือน แยกเป็น ตกเกณฑ์ยากจนด้านสุขภาพ จำนวน ๗๗๑ ครัวเรือน ด้านความเป็นอยู่ ๑,๑๙๘ ครัวเรือน ด้านการศึกษา ๖๓ ครัวเรือน ด้านรายได้ ๑,๘๖๘ ครัวเรือน ด้านการเข้าถึงบริการแห่งรัฐ ๖๕๐ ครัวเรือน</p> <p>ดังนั้น เพื่อเป็นการแก้ไขปัญหา ดังกล่าว และเพื่อผู้ที่ได้รับผลกระทบจากสถานการณ์การระบาดของโรคติดเชื้อไวรัสโคโรนา ๒๐๑๙ ครัวเรือนยากจน ครัวเรือนที่มีปัญหาเรื่องรายได้ และเพื่อการบูรณาการในการทำงานร่วมกับภาคีการพัฒนาคุณภาพชีวิตของประชาชน จึงจัดทำโครงการพัฒนาคุณภาพชีวิตครัวเรือนตกเกณฑ์การพัฒนาคุณภาพชีวิตแบบชี้เป้าโดยการใช้ข้อมูลจากระบบ TPMAP (Thai People Management Analysis Platform) เพื่อแก้ไขปัญหาความเหลื่อมล้ำทางสังคม ตามเป้าหมายการพัฒนาที่ยั่งยืน (Sustainable Development Goals (SDGs) มาเป็นแนวทางในการแก้ไขปัญหาความยากจน ความมั่นคงทางด้านอาหาร เพื่อเสริมสร้างโอกาสและพัฒนาอาชีพ สร้างรายได้ให้ครัวเรือนเป้าหมาย และพัฒนาคุณภาพชีวิตของกลุ่มเป้าหมาย ลดความเหลื่อมล้ำทางสังคม และการแก้ไขปัญหาตามช่วงวัยอายุ ให้เกิดความเสมอภาคในสังคมในการได้รับการแก้ไขปัญหาจากภาครัฐและภาคีที่เกี่ยวข้อง</p>

หัวข้อ	รายละเอียด
๕. วัตถุประสงค์ของโครงการ	เพื่อสร้างงาน/สร้างอาชีพ/สร้างรายได้ แก่ผู้ที่ได้รับผลกระทบจากสถานการณ์การระบาดของโรคติดเชื้อไวรัสโคโรนา ๒๐๑๙ คริวเรือนยากจนตามข้อมูลการชี้เป้าครัวเรือนตามระบบ TPMAP : (Thai People Management Analysis Platform) ให้มีรายได้เพิ่มขึ้นเพื่อการพัฒนาคุณภาพชีวิตที่ดี และมีความยั่งยืน ลดปัญหาความเหลื่อมล้ำทางสังคม ตามนโยบายของรัฐบาล
๖. ตัวชี้วัดและค่าเป้าหมาย	<p>ผลผลิตของโครงการและตัวชี้วัด</p> <ul style="list-style-type: none"> - <u>ผลผลิตของโครงการ (โปรตระกูล) จำนวนผู้เข้าร่วมโครงการจากทุกอำเภอ จำนวน ๔๐๐ ครัวเรือน ได้รับการฝึกอบรมสร้างความรู้ความเข้าใจเรื่องการค้าขายตามหลักปรัชญาของเศรษฐกิจพอเพียง สนับสนุนด้านอาชีพ วัสดุ ครุภัณฑ์ในการประกอบอาชีพ</u> - <u>ตัวชี้วัด (โปรตระกูล) จำนวนผู้เข้าร่วมโครงการจาก ๗ อำเภอ จำนวน ๔๐๐ ครัวเรือน มีรายได้ และมีคุณภาพชีวิตที่ดีขึ้น</u>
๗. พื้นที่เป้าหมาย	พื้นที่เป้าหมาย จำนวน ๗ อำเภอ ครัวเรือนเป้าหมาย ๔๐๐ ครัวเรือน ในจังหวัดพังงา
๘. กิจกรรมหลักของโครงการ	<p>กิจกรรมที่ ๑ ฝึกอบรมการน้อมนำหลักปรัชญาของเศรษฐกิจพอเพียงมาปรับใช้ในการดำเนินชีวิต และการเปลี่ยนทัศนคติ การบริหารจัดการชีวิต จำนวน ๑ วัน</p> <p>กิจกรรมที่ ๒ สนับสนุนวัสดุ อุปกรณ์ในการประกอบอาชีพ</p> <p>งบประมาณ ผู้รับผิดชอบ</p> <p>๑,๕๓๔,๐๐๐ บาท สำนักงานพัฒนาชุมชนจังหวัดพังงา</p>
๙. หน่วยงานดำเนินการ	สำนักงานพัฒนาชุมชนจังหวัดพังงา
๑๐. ระยะเวลาในการดำเนินโครงการ	๑ ปี
๑๑. งบประมาณ	๑,๕๓๔,๐๐๐ บาท
๑๒. ผลผลิต (Output)	จำนวนผู้เข้าร่วมโครงการจากทุกอำเภอ จำนวน ๔๐๐ ครัวเรือน ได้รับการฝึกอบรมสร้างความรู้ความเข้าใจเรื่องการค้าขายตามหลักปรัชญาของเศรษฐกิจพอเพียง สนับสนุนด้านอาชีพ วัสดุ ครุภัณฑ์ในการประกอบอาชีพ

หัวข้อ	รายละเอียด
๑๓. ผลลัพธ์จากการดำเนินโครงการ (Outcome)	ครัวเรือนที่ได้รับการพิจารณาเข้าร่วมในการแก้ไขปัญหา มีรายได้เพิ่มขึ้น และผลการประเมินข้อมูลในระบบ TPMAP : (Thai People Management Analysis Platform) จำนวนครัวเรือนที่ตกเกณฑ์ด้านความยากจน ใน ๕ มิติ มีคุณภาพชีวิต ที่ดีขึ้น
ผู้รับผิดชอบ	นายประมวล วรรณศิษฐ์ ตำแหน่ง : พัฒนาการจังหวัดพังงา โทรศัพท์ : ๐๗๖ ๔๘๑๔๕๙
ผู้ประสานงาน	นางสาวศรียุญา ใจเย็น ตำแหน่ง: ผอ.กลุ่มงานยุทธศาสตร์การ พัฒนาชุมชน โทรศัพท์ : ๐๗๖ ๔๘๑๔๕๙

แบบฟอร์มโครงการแบบย่อ (Project Brief) ของโครงการสำคัญภายใต้งบประมาณของจังหวัด

ประเด็นการพัฒนาจังหวัด : ยกระดับคุณภาพชีวิตที่ดี ความมั่นคงปลอดภัย เพื่อสร้างสังคมให้มั่นคงน่าอยู่

หัวข้อ	รายละเอียด
๑. ชื่อโครงการสำคัญ	โครงการเสริมสร้างความปลอดภัย “๑ ตำบล ๑ การจัดการภัยพิบัติ อุบัติภัย และโรคอุบัติใหม่ [COVID-19] ด้วยตัวเอง”
2. ชื่อแผนงาน	เพิ่มประสิทธิภาพการรักษาความปลอดภัยในชีวิตและทรัพย์สิน
3. แนวทางการพัฒนา	เพิ่มประสิทธิภาพการรักษาความปลอดภัยในชีวิตและทรัพย์สิน
4. หลักการและเหตุผล	<p>จังหวัดพังงามีแหล่งท่องเที่ยวทางทะเลที่สำคัญ ซึ่งได้รับการกล่าวขานในเรื่องความสวยงามของสถานที่ท่องเที่ยวทางธรรมชาติ มีเกาะแก่ง อุทยานแห่งชาติทางทะเลอยู่มากมาย โดยเฉพาะจุดดำน้ำที่ได้รับความนิยมจากนักท่องเที่ยวอย่างหมู่เกาะสิมิลัน และหมู่เกาะสุรินทร์ ที่เป็นตั้งสวรรค์ของนักดำน้ำ เป็นแหล่งดำน้ำที่สำคัญ</p> <p>ที่มีชื่อเสียงในระดับโลก พื้นที่บริเวณเขาหลักเป็นแหล่งที่พักอาศัยหลักของนักท่องเที่ยวต่างชาติซึ่งมีรีสอร์ทที่พักในกลุ่มนักท่องเที่ยว นอกจากนี้ จังหวัดพังงายังมีแหล่งท่องเที่ยวทางธรรมชาติที่น่าสนใจมากมาย โดยในแต่ละปีมีนักท่องเที่ยวทั้งชาวไทยและชาวต่างชาติ เข้ามาท่องเที่ยวในจังหวัดเป็นจำนวนมากโดยสถานที่ท่องเที่ยวทางทะเลที่เป็นเกาะ การคมนาคมส่วนใหญ่ใช้เรือเป็นพาหนะ มีทั้งเรือขนาดใหญ่ ขนาดเล็กและเรือประมงการเกิดอุบัติเหตุทางทะเลและการ</p> <p>เจ็บป่วยฉุกเฉินทำให้เกิดการสูญเสียทั้งชีวิตและทรัพย์สินของประชาชนและนักท่องเที่ยวดังกล่าวหากไม่มีการจัดระบบการช่วยเหลือ ผู้ประสบภัยและระบบการกู้ชีพกู้ภัยได้อย่างทันท่วงที จากสถิติด้านการท่องเที่ยวของจังหวัดพังงา จะทำให้เห็นว่านักท่องเที่ยวส่วนใหญ่จะเป็นการท่องเที่ยวทางธรรมชาติ และการท่องเที่ยวทางทะเลดังนั้น สถานการณ์อุบัติเหตุทางทะเลก็มีความเสี่ยงเพิ่มมากขึ้น</p> <p>กอรปกับที่ประชุมคณะรัฐมนตรี เมื่อวันที่ 17 สิงหาคม 2564 พิจารณาเห็นชอบในหลักการ การเปิดพื้นที่นำร่องรับนักท่องเที่ยวในจังหวัดภูเก็ตเชื่อมต่อกับจังหวัดน่าน (7+7) ภายใต้สถานการณ์การแพร่ระบาดของไวรัสโคโรนา 2019 (COVID-19)ซึ่งส่งผลกระทบต่อสังคมและเศรษฐกิจของประเทศต่างๆ รวมทั้งประเทศไทยจังหวัดพังงา ได้ตระหนักถึงปัญหาและผลกระทบที่เกิดขึ้นโดยได้ให้ความสำคัญกับผลกระทบที่เกิดขึ้นกับประชาชนทั้งในเรื่องความ</p>

หัวข้อ	รายละเอียด
	<p>ปลอดภัย ความมั่นใจในการดำรงชีวิตและทรัพย์สินของประชาชน ดังนั้นการเสริมสร้างศักยภาพชุมชนด้านการป้องกันและบรรเทาสาธารณภัย รวมทั้งการสร้างวัฒนธรรมความปลอดภัยจะเป็นการเพิ่มขีดความสามารถในการป้องกัน การแก้ไขปัญหาเพื่อและลดผลกระทบ ซึ่งเป็นปัจจัยที่สำคัญอย่างยิ่งที่ต้องสนับสนุนให้ชุมชนหมู่บ้าน และประชาชนได้มีส่วนร่วมในการป้องกันและบรรเทาสาธารณภัยในระดับพื้นที่ที่มีความเสี่ยงภัย รวมถึงการสร้างความตระหนักและสร้างความเข้าใจถึงแนวทางการเฝ้าระวังการเตรียมพร้อมรับมือกับภัยพิบัติ การแจ้งเตือนภัย การให้ความช่วยเหลือตนเองและเพื่อนบ้าน รวมทั้งบุคคลในครอบครัวและชุมชนในเบื้องต้นเมื่อเกิดภัยพิบัติและขยายผลไปทุกระดับ จังหวัดพังงาจึงได้จัดทำโครงการ “๑ ตำบล ๑ การจัดการภัยพิบัติ อุบัติภัย และโรคอุบัติใหม่ [COVID-19] ด้วยตัวเอง” ซึ่งนับได้ว่าเป็นภารกิจที่สำคัญและควรได้รับการสนับสนุนอย่างยิ่งเพื่อเตรียมความพร้อมให้กับชุมชนในการรับมือกับภัยพิบัติที่อาจจะเกิดขึ้นในทุกรูปแบบ</p>
<p>5. วัตถุประสงค์ของโครงการ</p>	<p>๑. เพื่อยกระดับศักยภาพขององค์กรปกครองส่วนท้องถิ่น ชุมชน/หมู่บ้านให้มีความรู้ความเข้าใจในระบบ กลไกการจัดการความเสี่ยงจากภัยพิบัติและการจัดการภัยพิบัติ รวมถึงโรคอุบัติใหม่ [COVID-19] ทั้งก่อนเกิดภัย ขณะเกิดภัย และหลังเกิดภัยและสามารถรับมือกับสถานการณ์ต่าง ๆ ที่เกิดขึ้นได้</p> <p>๒. เพื่อให้ประชาชนในชุมชนหมู่บ้าน มีส่วนร่วมในการ/จัดตั้งศูนย์การจัดการภัยพิบัติอุบัติภัย และโรคอุบัติใหม่ [COVID-19] ด้วยตนเอง ระดับตำบล และจัดหาเครื่องมือ วัสดุอุปกรณ์ จัดทำข้อมูลข่าวสารเกี่ยวกับสาธารณภัยและความปลอดภัยด้านต่างๆ ที่นำมาใช้ในการป้องกันและบรรเทาสาธารณภัย โดยใช้กลไกคณะกรรมการป้องกันและบรรเทาสาธารณภัยระดับตำบล /หมู่บ้าน</p> <p>๓. เพื่อให้ศูนย์การจัดการภัยพิบัติอุบัติภัยและโรคอุบัติใหม่ [COVID-19] ด้วยตนเองระดับตำบลสามารถบูรณาการความร่วมมือระหว่างหมู่บ้าน/ชุมชน องค์กรปกครองส่วนท้องถิ่น ภาคราชการ ภาคเอกชนในการจัดการสาธารณภัยได้อย่างมีประสิทธิภาพ</p>

หัวข้อ	รายละเอียด
6. ตัวชี้วัดและค่าเป้าหมาย	(๑) ระดับความพึงพอใจของพี่น้องประชาชนต่อการบริหารจัดการด้านความปลอดภัยจากภัยพิบัติ อุบัติภัย และโรคอุบัติใหม่ [COVID-19] ของจังหวัดพังงา ร้อยละ 60 (2) ทุกตำบลในพื้นที่จังหวัดพังงา มีอุปกรณ์ในใช้ในการบริหารจัดการภัยพิบัติ อุบัติภัย และโรคอุบัติใหม่ [COVID-19] ด้วยตัวเอง โดยมีประชาชนที่มีองค์ความรู้ และทักษะในการใช้งานอย่างถูกวิธี สามารถบรรเทาภัยที่เกิดขึ้นในชุมชนของตนเองได้อย่างถูกต้องและมีประสิทธิภาพ
7. พื้นที่เป้าหมาย	องค์กรปกครองส่วนท้องถิ่นพื้นที่เสี่ยงจากภัยพิบัติ อุบัติภัยและโรคอุบัติใหม่ [COVID-19] ในพื้นที่จังหวัดพังงากลุ่มที่ 1 จำนวนทั้งสิ้น -30 แห่ง
8. กิจกรรมหลัก	โครงการเสริมสร้างความปลอดภัย “๑ ตำบล ๑ การจัดการภัยพิบัติ อุบัติภัย และโรคอุบัติใหม่ [COVID-19] ด้วยตัวเอง”
8.1 กิจกรรมหลักที่ 1	๑. จัดทำโครงการฝึกอบรม ๑ ตำบล ๑ การจัดการภัยพิบัติ อุบัติภัย และโรคอุบัติใหม่ [COVID-19] ด้วยตัวเอง” จำนวน -30 รุ่น รุ่นละ ๒ วัน ผู้เข้าอบรมรุ่นละ ๔๐ คน รวม 1,200คน ๒. จัดหาอุปกรณ์การป้องกันและบรรเทาสาธารณภัยเบื้องต้น เพื่อมอบให้แก่องค์กรปกครองส่วนท้องถิ่น จำนวนทั้งสิ้น 30 ชุด
งบประมาณ ผู้รับผิดชอบ หน่วยงานที่เกี่ยวข้อง	ปี งบประมาณ พ.ศ.2566 จำนวน 7,481,640.00บาท หัวหน้าสำนักงานป้องกันและบรรเทาสาธารณภัยจังหวัดพังงา สำนักงานส่งเสริมการปกครองส่วนท้องถิ่นจังหวัดพังงา
9. หน่วยงานดำเนินการ	สำนักงานป้องกันและบรรเทาสาธารณภัยจังหวัดพังงา
10. ระยะเวลาในการดำเนินโครงการ	ปี งบประมาณ พ.ศ.2566
11. งบประมาณ	จำนวน 7,481,640.00บาท
12. ผลผลิต (Output)	๑. ผู้ผ่านการอบรม ประกอบด้วยประชาชน อาสาสมัคร ผู้นำชุมชน ในชุมชน หมู่บ้าน องค์กรปกครองส่วนท้องถิ่น จำนวน 30 แห่ง แห่งละ ๔๐ คน ๒. อุปกรณ์ที่ใช้ในการป้องกันและบรรเทาสาธารณภัยด้วยตนเองในเบื้องต้น จำนวน -30 ชุด (องค์กรปกครองส่วนท้องถิ่นละ 1 ชุด)

หัวข้อ	รายละเอียด
<p>13.ผลลัพธ์จากการดำเนินโครงการ (Outcome)</p>	<ol style="list-style-type: none"> 1. เกิดเครือข่ายป้องกันและบรรเทาสาธารณภัยระหว่างชุมชน/หมู่บ้าน องค์กรปกครองส่วนท้องถิ่น ภาครัฐราชการ ภาคเอกชนและผู้นำชุมชน/หมู่บ้าน 2. ศูนย์การจัดการภัยพิบัติและอุบัติเหตุด้วยตนเองระดับตำบล เป็นศูนย์กลางการเรียนรู้สำหรับประชาชนในชุมชน หมู่บ้าน/และสามารถใช้ประโยชน์ในการทำกิจกรรมต่างๆ ของชุมชน/หมู่บ้าน 3. ศูนย์การจัดการภัยพิบัติและอุบัติเหตุด้วยตนเองระดับตำบล สามารถสนับสนุนการปฏิบัติงานของกองอำนวยการป้องกันและบรรเทาสาธารณภัยในแต่ละระดับในการป้องกันและลดผลกระทบจากสาธารณภัยที่ก่อให้เกิดอันตรายแก่ชีวิตและร่างกายของประชาชน หรือความเสียหายแก่ทรัพย์สินของประชาชน หรือของรัฐ

แบบฟอร์มโครงการแบบย่อ (Project Brief) ของโครงการสำคัญภายใต้งบประมาณของจังหวัด
ประเด็นการพัฒนาจังหวัด ข้อที่ ๔ : ยกระดับคุณภาพชีวิตที่ดี ความมั่นคงปลอดภัย เพื่อสร้างสังคม
ให้มั่นคงน่าอยู่

หัวข้อ	รายละเอียด
๑. ชื่อโครงการ	โครงการเพิ่มประสิทธิภาพการป้องกันปราบปรามปัญหาอาชญากรรม การค้ามนุษย์และสกัดกั้นการเคลื่อนย้ายบุคคลต่างด้าวเข้าเมืองโดยผิดกฎหมาย อำเภอตะกั่วป่า จังหวัดพังงา
๒. ชื่อแผนงาน	ส่งเสริมจิตสำนึกและกระบวนกรมีส่วนร่วมในการแก้ไขปัญหาด้าน ความมั่นคงและปัญหาอาชญากรรม
๓. แนวทางการพัฒนา	ส่งเสริมจิตสำนึกและกระบวนกรมีส่วนร่วมในการแก้ไขปัญหาด้าน ความมั่นคงและปัญหาอาชญากรรม
๔. หลักการและเหตุผล	<p>อำเภอตะกั่วป่า จังหวัดพังงา ถือเป็นเมืองหน้าด่านที่สำคัญก่อนเข้าสู่ภาคใต้ตอนในของประเทศไทยมาตั้งแต่อดีตจนถึงปัจจุบัน เป็นจุดยุทธศาสตร์หลักในการเคลื่อนย้ายสินค้า สิ่งของและคน รวมไปถึงสิ่งผิดกฎหมายต่างๆ ที่มาจากประเทศใกล้เคียง เช่น ประเทศพม่า ผ่านมาทางแนวชายแดนจังหวัดระนอง โดยเฉพาะอย่างยิ่ง การค้ามนุษย์และการเคลื่อนย้ายบุคคลต่างด้าวโดยผิดกฎหมาย ซึ่งส่งผลให้เกิดความเสียหายต่อภาพลักษณ์ของประเทศไทยในระดับนานาชาติ ส่งผลกระทบต่อจุดยืนของประเทศไทยในด้านสังคมและเศรษฐกิจ เป็นเงื่อนไขสำคัญที่ก่อให้เกิดปัญหาต่อประเทศไทย หากไม่ได้รับการแก้ไขอย่างต่อเนื่องและจริงจัง</p> <p>ในปี พ.ศ.๒๕๖๒ รัฐบาลสหรัฐอเมริกา ได้จัดระดับสถานการณ์การค้ามนุษย์ประจำปี ๒๕๖๒ (TIP Report ๒๐๑๙) ซึ่งประเทศไทยได้รับการจัดระดับให้อยู่ในระดับ TIER ๒ ซึ่งเป็นการคงอันดับเดิมจากปี ๒๕๖๑ ซึ่งสหรัฐอเมริกาได้ตระหนักถึงความมุ่งมั่นพยายามของประเทศไทยในการป้องกันและปราบปรามการค้ามนุษย์ทุกรูปแบบในปีที่ผ่านมา ทั้งการบังคับใช้กฎหมายและการดำเนินคดีกับผู้กระทำความผิด การคุ้มครองผู้เสียหาย การป้องกันการตกเป็นเหยื่อการค้ามนุษย์ ที่ผ่านมามี อำเภอตะกั่วป่า จังหวัดพังงา ได้ดำเนินการตามนโยบายของรัฐบาลซึ่งมุ่งแก้ไขปัญหาการค้ามนุษย์สกัดกั้นการเคลื่อนย้ายบุคคลต่างด้าวเข้าเมืองโดยผิดกฎหมายและมีผลการดำเนินงานการปราบปรามจับกุมมาอย่างต่อเนื่อง โดยอำเภอตะกั่วป่าได้รับอนุมัติจาก ศอ.ปบ ๒ (กอ.รมน.) ให้เปิดด่านตรวจความมั่นคงบ้านทับก่า หมู่ที่ ๔ ตำบลบางนายสี อำเภอตะกั่วป่า จังหวัดพังงา เมื่อวันที่ ๘ พฤศจิกายน ๒๕๕๗ โดยมี ปลัดอำเภอ กำนัน ผู้ใหญ่บ้าน ผู้ช่วยผู้ใหญ่บ้าน แพทย์ สारวัตร สมาชิก อส. ชรบ. และราษฎรจิตอาสา บูรณาการร่วมกับหน่วยอื่นๆ ร่วมปฏิบัติหน้าที่ตลอด ๒๔ ชั่วโมง</p>

หัวข้อ	รายละเอียด
	<p>จากการปฏิบัติหน้าที่อย่างเข้มแข็งของเจ้าหน้าที่ จนทำให้มีผลการดำเนินงานที่เป็นประจักษ์ สามารถขยายผลการจับกุมขบวนการค้ามนุษย์ได้ในจังหวัดนครศรีธรรมราช และอำเภอสะเดา จังหวัดสงขลา ตลอดจนการดำเนินการจับกุมการกระทำผิดในด้านต่างๆ ซึ่งถือว่าเป็นหน่วยเล็กๆ หน่วยหนึ่งที่ช่วยให้ประเทศไทยได้ปรับยกระดับจาก TIER ๓ เป็น TIER ๒ ในปัจจุบัน</p> <p>การปฏิบัติงานของเจ้าหน้าที่ประจำด่านตรวจความมั่นคงบ้านทับก่ำ ตั้งแต่วันที่ ๘ พฤศจิกายน ๒๕๕๗ จนถึงปัจจุบัน ได้ปฏิบัติหน้าที่โดยอาศัยการสนับสนุนและความร่วมมือจากภาคเอกชน ภาคประชาชน กำนัน ผู้ใหญ่บ้าน และผู้ประกอบการในพื้นที่ ทั้งในด้านสาธารณสุข โภค เครื่องมือและอุปกรณ์ที่ใช้ในการปฏิบัติหน้าที่ และเจ้าหน้าที่ร่วมปฏิบัติหน้าที่ตลอดต่อเนื่อง ๒๔ ชั่วโมง จากการดำเนินการดังกล่าวทำให้มีผลการจับกุมการกระทำผิดกฎหมาย ณ ด่านตรวจความมั่นคงบ้านทับก่ำอย่างต่อเนื่องและเป็นรูปธรรม จนทำให้ผู้กระทำผิดกฎหมายเกิดความเกรงกลัวและปรับเปลี่ยนรูปแบบวิธีการในการค้ามนุษย์และการเคลื่อนย้ายบุคคลต่างด้าวเข้าเมืองโดยผิดกฎหมาย เพื่อหลีกเลี่ยงการตรวจสอบของเจ้าหน้าที่ ณ ด่านตรวจฯ โดยการเปลี่ยนเส้นทางในการเดินทางขนย้ายสิ่งผิดกฎหมายทั้งทางทะเลและทางบก โดยเฉพาะอย่างยิ่งเส้นทางทะเลของอำเภอตะกั่วป่า ซึ่งมีแนวเขตชายฝั่งรวมระยะทาง ๕๐ กิโลเมตร ทำให้กลุ่มผู้กระทำผิดอาศัยช่องทางทะเลดังกล่าวในการเคลื่อนย้ายสิ่งผิดกฎหมายและเป็นแหล่งพักสิ่งผิดกฎหมายตามเกาะแก่งและชายฝั่งทะเลในพื้นที่ โดยปัจจุบันเจ้าหน้าที่ขาดแคลนอุปกรณ์เครื่องมือและยานพาหนะในการเข้าดำเนินการตรวจสอบและบังคับใช้กฎหมายตามแนวชายฝั่งทะเลและเกาะแก่งต่างๆ</p> <p>ดังนั้น เพื่อให้การขับเคลื่อนการป้องกันปราบปรามการค้ามนุษย์มีประสิทธิภาพ ประสิทธิผล และเป็นขวัญกำลังใจให้กับผู้ปฏิบัติงานในการป้องกันปราบปรามการกระทำผิดในด้านต่างๆ ตอบสนองนโยบายของรัฐบาลในเรื่องของการป้องกันและปราบปรามการค้ามนุษย์ ซึ่งเป็นปัญหาระดับชาติ และยืนยันให้สหประชาชาติเห็นว่าประเทศไทยมีการดำเนินการแก้ไขปัญหาปราบปรามขบวนการค้ามนุษย์อย่างจริงจัง สร้างภาพลักษณ์ให้ประเทศไทยในการแก้ไขปัญหาการค้ามนุษย์ จึงมีความจำเป็นที่จะต้องจัดทำโครงการเพิ่มประสิทธิภาพป้องกันปราบปรามการค้ามนุษย์และสกัดกั้นการเคลื่อนย้ายบุคคลต่างด้าวเข้าเมืองโดยผิดกฎหมาย อำเภอตะกั่วป่า จังหวัดพังงา โดยเน้นรูปแบบการบูรณาการการทำงานในเชิงรุกให้ครอบคลุมพื้นที่ทุกส่วนของอำเภอตะกั่วป่า</p>

หัวข้อ	รายละเอียด
๕. วัตถุประสงค์ของโครงการ	(๑) เพื่อป้องกันและปราบปรามขบวนการค้ามนุษย์ และสกัดกั้นการเคลื่อนย้ายบุคคลต่างด้าวเข้าเมืองโดยผิดกฎหมาย รวมถึงการแพร่ระบาดของยาเสพติดและการกระทำความผิดกฎหมายทุกประเภท (๒) เพื่อเป็นหน่วยปฏิบัติการเฝ้าระวังการกระทำ ผิดกฎหมายและการรักษาความสงบเรียบร้อย (๓) เพื่อให้เกิดการบูรณาการการทำงานร่วมกับทุกภาคส่วนในการป้องกันและปราบปรามขบวนการค้ามนุษย์ (๔) ประชาชนและนักท่องเที่ยวมีความปลอดภัยในชีวิตและทรัพย์สิน
๖. ตัวชี้วัดและค่าเป้าหมาย	(๑) การลักลอบเข้าเมืองโดยผิดกฎหมายและการค้ามนุษย์ลดลง (๒) ประชาชนมีความพึงพอใจต่อความปลอดภัยในชีวิตและทรัพย์สิน ร้อยละ ๘๐ (๓) เจ้าหน้าที่ปฏิบัติงานมีขวัญกำลังใจที่ดีขึ้น (๔) เจ้าหน้าที่มีอุปกรณ์และเครื่องมือที่เพียงพอในการปฏิบัติหน้าที่
๗. พื้นที่เป้าหมาย	ด่านตรวจถาวรบ้านทับก่ำ หมู่ที่ ๔ ตำบลบางนายสี อำเภอตะกั่วป่า จังหวัดพังงา และจุดเสี่ยงในพื้นที่ที่มีการลักลอบขนคนต่างด้าว
๘. กิจกรรมหลัก	การป้องกันปราบปรามปัญหา ยาเสพติด การค้ามนุษย์และสกัดกั้นการเคลื่อนย้ายบุคคลต่างด้าวเข้าเมืองโดยผิดกฎหมาย
๘.๑ กิจกรรมหลักที่ ๑ งบประมาณ ผู้รับผิดชอบ หน่วยงานที่เกี่ยวข้อง	สนับสนุนการปฏิบัติงานตั้งด่านตรวจถาวรบ้านทับก่ำ ๑,๑๔๓,๑๐๐.- ที่ทำการปกครองอำเภอตะกั่วป่า ที่ทำการปกครองจังหวัดพังงา
๘.๒ กิจกรรมหลักที่ ๒ งบประมาณ ผู้รับผิดชอบ หน่วยงานที่เกี่ยวข้อง	จัดซื้อเรือยางท้องไฟเบอร์กลาส ความหนาแน่นไม่ต่ำกว่า ๑,๑๐๐ Decitex จำนวน ๑ ลำ พร้อมเครื่องยนต์เรือติดท้าย ไม่น้อยกว่า ๔๐ แรงม้า ๓๕๐,๐๐๐.- ที่ทำการปกครองอำเภอตะกั่วป่า ที่ทำการปกครองจังหวัดพังงา
๘.๓ กิจกรรมหลักที่ ๓ งบประมาณ ผู้รับผิดชอบ หน่วยงานที่เกี่ยวข้อง	จัดซื้อรถจักรยานยนต์วิบากขนาดเครื่องยนต์ไม่น้อยกว่า ๑๕๐ cc เพื่อรักษาความสงบเรียบร้อย เคลื่อนที่เร็วระงับเหตุด่วน ๑๓๗๐,๐๐๐.- ที่ทำการปกครองอำเภอตะกั่วป่า ที่ทำการปกครองจังหวัดพังงา
๘.๔ กิจกรรมหลักที่ ๔ งบประมาณ ผู้รับผิดชอบ หน่วยงานที่เกี่ยวข้อง	สนับสนุนการลาดตระเวนเส้นทางบกและทางน้ำ เฝ้าระวังสกัดกั้นการเคลื่อนย้ายบุคคลต่างด้าวเข้าเมืองโดยผิดกฎหมาย ๔๒,๐๐๐ ที่ทำการปกครองอำเภอตะกั่วป่า ที่ทำการปกครองจังหวัดพังงา

หัวข้อ	รายละเอียด
๙. หน่วยงานดำเนินการ	ที่ทำการปกครองอำเภอตะกั่วป่า
๑๐. ระยะเวลาในการดำเนินโครงการ	๑ ตุลาคม ๒๕๖๖ ถึง ๓๐ กันยายน ๒๕๖๗
๑๑. งบประมาณ	๑,๗๐๕,๑๐๐.-
๑๒. ผลผลิต (output)	<ul style="list-style-type: none"> ๑. สามารถสกัดกั้นการกระทำความผิดการค้ามนุษย์และความผิดอื่นๆ ได้มากขึ้น และมีประสิทธิภาพ ประสิทธิภาพยิ่งขึ้น ๒. ประชาชนมีความปลอดภัยในชีวิตและทรัพย์สิน ๓. เจ้าหน้าที่ผู้ปฏิบัติงานมีขวัญกำลังใจที่ดี ๔. เจ้าหน้าที่มีอุปกรณ์ เครื่องมือในการปฏิบัติหน้าที่อย่างเพียงพอ
๑๓. ผลลัพธ์จากการดำเนินโครงการ (Outcome)	<ul style="list-style-type: none"> ๑. สามารถสกัดกั้นการกระทำความผิดการค้ามนุษย์และความผิดอื่นๆ ได้มากขึ้น และมีประสิทธิภาพ ประสิทธิภาพยิ่งขึ้น ๒. กรกระทำความผิดกฎหมายลดลง ๒. ประชาชนมีความปลอดภัยในชีวิตและทรัพย์สิน ๓. เจ้าหน้าที่ผู้ปฏิบัติงานมีขวัญกำลังใจในการปฏิบัติหน้าที่

แบบฟอร์มโครงการแบบย่อ (Project Brief) ของโครงการสำคัญภายใต้งบประมาณของจังหวัด

ประเด็นการพัฒนาจังหวัด ข้อที่ ๔ : ยกระดับคุณภาพชีวิตที่ดี ความมั่นคงปลอดภัย เพื่อสร้างสังคมให้มั่นคงน่าอยู่

หัวข้อ	รายละเอียด
๑. ชื่อโครงการ	แก้ไขปัญหายาเสพติดโดยกระบวนการกองทุนแม่ของแผ่นดิน
๒. ชื่อแผนงาน	ส่งเสริมจิตสำนึกและกระบวนการมีส่วนร่วมในการแก้ไขปัญหาด้านความมั่นคงและปัญหาเสพติด
๓. แนวทางการพัฒนา	ส่งเสริมจิตสำนึกและกระบวนการมีส่วนร่วมในการแก้ไขปัญหาด้านความมั่นคงและปัญหาเสพติด
๔. หลักการและเหตุผล	การดำเนินการป้องกันและแก้ไขปัญหาเสพติดของจังหวัดพังงาได้ดำเนินการมาอย่างต่อเนื่องจริงจัง แต่ปัญหาเสพติดกลับทวีความรุนแรงในทุกพื้นที่ ของจังหวัดพังงา โดยเฉพาะในกลุ่มเด็กและเยาวชนจะมีนักเรียนนักศึกษา เข้ามายุ่งเกี่ยวกับยาเสพติดเพิ่มมากยิ่งขึ้น ซึ่งส่วนหนึ่งเกิดจากในพื้นที่จังหวัดพังงา มีพื้นที่เสี่ยงที่จะเป็นแหล่งมั่วสุมของยาเสพติดมากยิ่งขึ้น การขับเคลื่อนการดำเนินงานด้านการป้องกันและแก้ไขปัญหาเสพติดในหมู่บ้านชุมชนโดยเฉพาะการเสริมสร้างศักยภาพกองทุนแม่ของแผ่นดิน นั้น เป็นการเสริมสร้างความเข้มแข็งของหมู่บ้าน / ชุมชนเชิงคุณภาพโดยรวมพลังของชุมชนเข้าแก้ไขปัญหาเสพติดด้วยจิตใจที่พึ่งตนเองและฟื้นฟูทุนทางสังคมของหมู่บ้าน / ชุมชน ให้เข้มแข็งยิ่งขึ้นตามสภาพ ของมิติทางสังคมวัฒนธรรมในแต่ละพื้นที่ ให้ยึดโยงกับความจงรักภักดีต่อสถาบันพระมหากษัตริย์และพัฒนาไปสู่การแก้ไขปัญหาพื้นฐานตามยุทธศาสตร์พระราชทานเศรษฐกิจพอเพียง ซึ่งถือเป็นกรอบการแก้ไขปัญหาที่ครอบคลุมทุกด้านของสังคมจากหมู่บ้านปลอดภัยยาเสพติดสู่ตำบลเข้มแข็งมั่นคงยั่งยืน
๕. วัตถุประสงค์ของโครงการ	<ol style="list-style-type: none"> ๑. เพื่อสร้างพลังชุมชนเป็นกลไกขับเคลื่อนกิจกรรมป้องกันและแก้ไขปัญหาเสพติด ๒. เพื่อยกระดับหมู่บ้านกองทุนแม่ของแผ่นดินที่มีผลการตรวจสุขภาพ C พัฒนาเป็นระดับ B และระดับ A เพิ่มขึ้น ๓. เพื่อพัฒนาและสนับสนุนกิจกรรมศูนย์เรียนรู้กองทุนแม่ของแผ่นดินให้มีความเข้มแข็งสามารถถ่ายทอดองค์ความรู้แก่สาธารณชนได้ ๔. เพื่อเพิ่มศักยภาพเครือข่ายกองทุนแม่ของแผ่นดินระดับตำบล ๕. เพื่อติดตามและประเมินผลการดำเนินงานของหมู่บ้านกองทุนแม่ของแผ่นดินดีเด่นและประกาศเชิดชูเกียรติ

หัวข้อ	รายละเอียด
๖. ตัวชี้วัดและค่าเป้าหมาย	๑) จำนวนของหมู่บ้าน / ชุมชนกองทุนแม่ของแผ่นดินจังหวัดพังงามีการพัฒนาศักยภาพมีผลการพัฒนาจากระดับ C พัฒนาเป็นระดับ B และระดับ A เพิ่มขึ้น ๒) มีเครือข่ายกองทุนแม่ของแผ่นดินระดับตำบล
๗. พื้นที่เป้าหมาย	พื้นที่เป้าหมาย ประชาชนในพื้นที่ ๘ อำเภอ
๘. กิจกรรมหลัก ของโครงการ งบประมาณ ผู้รับผิดชอบ	๑. พัฒนาศักยภาพหมู่บ้านกองทุนแม่ของแผ่นดินที่มีผลการตรวจสอบระดับ B และ C ๒. ส่งเสริมและพัฒนาศักยภาพเครือข่ายกองทุนแม่ของแผ่นดินระดับตำบล ๓. สร้างทายาทกองทุนแม่ของแผ่นดิน ๔. ส่งเสริมและสนับสนุนศูนย์เรียนรู้กองทุนแม่ของแผ่นดิน ๕. ประกวดกองทุนแม่ของแผ่นดินจังหวัดพังงา ๖. มหกรรมรวมพลกองทุนแม่ของแผ่นดินจังหวัดพังงา ๑,๒๓๔,๗๐๐ บาท สำนักงานพัฒนาชุมชนจังหวัดพังงา
๙. หน่วยงานดำเนินการ	สำนักงานพัฒนาชุมชนจังหวัดพังงา
๑๐. ระยะเวลาในการดำเนินโครงการ	๑ ปี
๑๑. งบประมาณ	๑,๒๓๔,๗๐๐ บาท
๑๒. ผลผลิต (Output)	ผลผลิต ๑) หมู่บ้าน/ชุมชน กองทุนแม่ของแผ่นดินจังหวัดพังงามีระดับการพัฒนาที่ดีขึ้น ๒) หมู่บ้าน/ชุมชน กองทุนแม่ของแผ่นดินจังหวัดพังงามีกิจกรรมเกี่ยวกับการป้องกันและแก้ไขปัญหาเสพติด ๓) หมู่บ้าน/ชุมชนกองทุนแม่ของแผ่นดินจังหวัดพังงามีศูนย์เรียนรู้กองทุนแม่ของแผ่นดินเพิ่มขึ้น จำนวน ๘หมู่บ้าน ๔) หมู่บ้าน/ชุมชนกองทุนแม่ของแผ่นดินจังหวัดพังงาได้รับการประกาศเชิดชูเกียรติ
๑๓. ผลลัพธ์จากการดำเนินโครงการ (Outcome)	๑) หมู่บ้าน/ชุมชน กองทุนแม่ของแผ่นดินมีกิจกรรมป้องกันและแก้ไขปัญหาเสพติดอย่างต่อเนื่อง ๒) มีเครือข่ายกองทุนแม่ของแผ่นดินในระดับตำบล ๓) มีศูนย์เรียนรู้กองทุนแม่ของแผ่นดินเพิ่มขึ้น อำเภอละ ๑ ศูนย์
ผู้รับผิดชอบ	นายประมวล วรรณศิษฐ์ ตำแหน่ง : พัฒนาการจังหวัดพังงา โทรศัพท์ : ๐๗๖ ๔๘๑๔๕๙
ผู้ประสานงาน	นางสาวศรีธัญญา ใจเย็น ตำแหน่ง: ผอ.กลุ่มงานยุทธศาสตร์การพัฒนาชุมชน โทรศัพท์ : ๐๗๖ ๔๘๑๔๕๙

การจัดทำแบบสรุปโครงการแบบย่อ (Project Brief) ของทุกโครงการภายใต้งบประมาณของจังหวัด

แบบสรุปโครงการแบบย่อ (Project Brief)

ประเด็นการพัฒนาจังหวัด ยกระดับคุณภาพชีวิต ที่มีความมั่นคงปลอดภัยเพื่อสร้างสังคม ให้มั่นคงและน่าอยู่

หัวข้อ	รายละเอียด
๑. ชื่อโครงการ	พัฒนาศักยภาพจังหวัดพังงา เพื่อการป้องกันและแก้ไขปัญหาเสพติด TO BE NUMBER ONE ประจำปี 2566
2. ชื่อแผนงาน	ส่งเสริมจิตสำนึกและกระบวนการมีส่วนร่วมในการแก้ไขปัญหาด้านความมั่นคงและปัญหาเสพติด
3. แนวทางการพัฒนา	ส่งเสริมจิตสำนึกและกระบวนการมีส่วนร่วมในการแก้ไขปัญหาด้านความมั่นคงและปัญหาเสพติด
4. หลักการและเหตุผล	<p>ปัญหาเสพติดเป็นปัญหาสำคัญระดับชาติ ซึ่งส่งผลกระทบต่อเป็นวงกว้างแก่สังคม เนื่องจากเป็นภัยต่อความมั่นคง และกระทบต่อความสงบสุขของประชากรในประเทศ ทั้งนี้รัฐบาลได้ตระหนัก ถึงความจำเป็น โดยกำหนดเป็นนโยบายเร่งด่วน มีการดำเนินการแก้ไขปัญหาเสพติดอย่างต่อเนื่อง โดยมีหลักการสำคัญ ๒ ประการคือ การลดอุปทาน หรือการลดปริมาณยาเสพติด (Supply Reduction) และการลดอุปสงค์หรือลดความต้องการใช้ยาเสพติด (Demand Reduction) สำนักงานคณะกรรมการป้องกันและปราบปรามยาเสพติด 2554 : 1) ทูลกระหม่อมหญิงอุบลรัตนราชกัญญา สิริวัฒนาพรรณวดี ทรงมีความห่วงใยต่อประชาชนชาวไทยอย่างยิ่งโดยเฉพาะกลุ่มเยาวชน อายุระหว่าง 6 – 25 ปี จำนวน 21 ล้านคน ซึ่งถือเป็นกลุ่มที่มีความเสี่ยงสูง จึงทรงรับเป็นองค์ประธานโครงการรณรงค์ป้องกันและแก้ไขปัญหายาเสพติด โดยความร่วมมือและรวมพลังจากภาครัฐ และ เอกชน กระตุ้นปลูกจิตสำนึกของปวงชนในชาติให้มีความรู้ ความเข้าใจและตระหนักว่าการที่จะเอาชนะปัญหาเสพติดมิใช่หน้าที่ของบุคคลใดบุคคลหนึ่ง หรือ องค์กรใดองค์กรหนึ่ง แต่ทุกคน ในชาติต้องร่วมแรงร่วมใจกัน เป็นพลังของแผ่นดินที่จะต่อสู้เอาชนะปัญหาเสพติดให้ได้โดยเร็ว ทูลกระหม่อมหญิง อุบลรัตนราชกัญญา สิริวัฒนาพรรณวดี ทรงมีพระประสงค์มุ่งเน้นการรณรงค์ ในกลุ่มเยาวชนเป็นเป้าหมายหลัก โดยวิธีสร้างกระแสการไม่ข้องแวะยาเสพติด ด้วยการจัดตั้งชมรม “TO BE NUMBER ONE” ในสถานศึกษา และนอกสถานศึกษาของทุกจังหวัด เพื่อให้เกิดค่านิยมของการเป็นหนึ่งได้โดยไม่ต้องพึ่งยาเสพติด และ จัดระบบการ</p>

หัวข้อ	รายละเอียด
	<p>บำบัดรักษาหรือรับภายใต้โครงการ “ใครติดยาหม้อขึ้น” ทั้งนี้เพื่อให้บรรลุเป้าหมายที่จะคืนคนดีสู่สังคม</p> <p>จังหวัดพังงา ได้น้อมรับโครงการ TO BE NUMBER ONEมาดำเนินการตั้งแต่ปี 2545 จนถึงปัจจุบัน ประสบปัญหาการแพร่ระบาดของยาเสพติด โดยเฉพาะเยาวชนในชุมชน และสถานศึกษา จึงต้องเร่งรณรงค์การป้องกันและแก้ไขปัญหายาเสพติด และกำหนดเป็นนโยบายจังหวัด ที่สำคัญป้องกันนักเสพยาใหม่ การสร้างองค์ความรู้ เครือข่ายในการเฝ้าระวัง โดยเน้นกลุ่มเสี่ยงไม่ให้มีพฤติกรรมยุ่งเกี่ยวกับยาเสพติด มีระบบการเฝ้าระวังในการป้องกันและแก้ไขปัญหายาเสพติด ทั้งในสถานศึกษาและนอกสถานศึกษา เพื่อให้เกิดการดำเนินงานที่ต่อเนื่อง ครอบคลุมกลุ่มเสี่ยง การดำเนินงานในปี 2566 มุ่งเน้นการดำเนินงานในระดับอำเภอ สถานศึกษา ชุมชน สถานประกอบการ สถานพินิจฯ คุมประพฤติ และเรือนจำ โดยการสร้างแกนนำในการเฝ้าระวังปัญหายาเสพติดในพื้นที่เพื่อให้เกิดการดำเนินงานที่มีประสิทธิภาพเหมาะสมกับบริบทของพื้นที่ และนำบทเรียนที่ได้ไปพัฒนาการดำเนินงานอย่างต่อเนื่องต่อไป</p>
5. วัตถุประสงค์ของโครงการ	<ol style="list-style-type: none"> 1) เพื่อลดจำนวนผู้เสพ ผู้ติดยาเสพติด ให้น้อยลงโดยเฉพาะกลุ่มเด็กและเยาวชนทั้งในและนอกสถานศึกษา ๒) เพื่อค้นหาเด็กและเยาวชนกลุ่มเสี่ยงที่ใช่ และเสพยาเสพติดเข้าสู่กระบวนการบำบัดฟื้นฟูและปรับเปลี่ยนพฤติกรรมให้กลับมาเป็นคนดีของสังคมและไม่กลับไปยุ่งเกี่ยวกับยาเสพติดอีก ๓) เพื่อดำเนินงานในมาตรการเชิงรุก ด้านการป้องกันและปราบปรามยาเสพติดโดยบูรณาการหน่วยงานต่าง ๆ ในการปิดล้อมตรวจค้นพื้นที่แพร่ระบาดของยาเสพติด ๔) เพื่อให้สถานศึกษาได้ตระหนักถึงการดำเนินงานป้องกันและแก้ไขปัญหายาเสพติดในสถานศึกษาและขับเคลื่อนการดำเนินงานด้านการป้องกันและแก้ไขปัญหายาเสพติดในสถานศึกษา ๕) เพื่อขับเคลื่อนโครงการ TO BE NUMBER ONE จังหวัดพังงาในทุกพื้นที่ของจังหวัดพังงามีประสิทธิภาพและเห็นผลเป็นรูปธรรม และสนับสนุนให้เยาวชนได้เข้าร่วมกิจกรรม TO BE NUMBER ONEในระดับจังหวัด ภาค และประเทศ 6) เพื่อเพิ่มศักยภาพเครือข่าย TO BE NUMBER ONE จังหวัดพังงา ๗) เพื่อให้ประชาชนในตำบล/หมู่บ้าน ปลอดภัยในชีวิตและทรัพย์สิน

	8) เพื่อพัฒนาศักยภาพอำเภอ TO BE NUMBER ONE ทุกอำเภอ
--	---

หัวข้อ	รายละเอียด
6. ตัวชี้วัดและค่าเป้าหมาย	จำนวน 5,000 คน 1.ประเภทจังหวัด 1 แห่ง 2.ประเภทอำเภอ 8 อำเภอ 3.ประเภทสถานศึกษาระดับอาชีวศึกษาและอุดมศึกษา 4 แห่ง 4.ประเภทสถานศึกษาระดับการศึกษาขั้นพื้นฐาน 199 แห่ง 5.ประเภทชุมชน 337 แห่ง 6.ประเภทสถานประกอบการ 69 แห่ง 7.ประเภทเรือนจำ 2 แห่ง 8.ประเภทสถานพินิจฯ ศูนย์ประพฤติกุศล และศูนย์ฝึกฯ 3 แห่ง
7. พื้นที่เป้าหมาย	ทุกอำเภอในพื้นที่จังหวัดพังงา
8. กิจกรรมหลัก	การรณรงค์ป้องกันและแก้ไขปัญหายาเสพติด TO BE NUMBER ONE
8.1 กิจกรรมหลักที่ 1 งบประมาณ ผู้รับผิดชอบ หน่วยงานที่เกี่ยวข้อง	กิจกรรมที่ 1. การรณรงค์ปลูกจิตสำนึกและสร้างกระแสนิยมที่เอื้อต่อการป้องกันและแก้ไขปัญหายาเสพติด งบประมาณ 427,000 บาท ผู้รับผิดชอบ สำนักงานสาธารณสุขจังหวัดพังงา หน่วยงานที่เกี่ยวข้อง หน่วยงานระดับจังหวัดทุกแห่ง ในกระทรวงมหาดไทย กระทรวงสาธารณสุข กระทรวงยุติธรรม กระทรวงศึกษาธิการ กระทรวงแรงงาน กระทรวงพัฒนาสังคมและความมั่นคงของมนุษย์ องค์การปกครองส่วนท้องถิ่น ศูนย์อำนวยการป้องกันและปราบปรามยาเสพติดจังหวัดพังงา และเครือข่ายภาคเอกชน
8.2 กิจกรรมหลักที่ 2 งบประมาณ ผู้รับผิดชอบ หน่วยงานที่เกี่ยวข้อง	กิจกรรมหลักที่ 2 การเสริมสร้างภูมิคุ้มกันทางจิตใจให้แก่เยาวชน งบประมาณ 232,600 บาท ผู้รับผิดชอบ สำนักงานสาธารณสุขจังหวัดพังงา หน่วยงานที่เกี่ยวข้อง หน่วยงานระดับจังหวัดทุกแห่ง ในกระทรวงมหาดไทย กระทรวงสาธารณสุข กระทรวงยุติธรรม กระทรวงศึกษาธิการ กระทรวงแรงงาน กระทรวงพัฒนาสังคมและความมั่นคงของมนุษย์ องค์การปกครองส่วนท้องถิ่น ศูนย์อำนวยการป้องกันและปราบปรามยาเสพติดจังหวัดพังงา และเครือข่ายภาคเอกชน

หัวข้อ	รายละเอียด
<p>8.3กิจกรรมหลักที่ 3 งบประมาณ ผู้รับผิดชอบ หน่วยงานที่เกี่ยวข้อง</p>	<p>กิจกรรมหลักที่ 3การสร้างและพัฒนาเครือข่ายเพื่อการป้องกันและแก้ไขปัญหายาเสพติด</p> <p>งบประมาณ 1,868,200บาท</p> <p>ผู้รับผิดชอบ สำนักงานสาธารณสุขจังหวัดพังงา</p> <p>หน่วยงานที่เกี่ยวข้อง หน่วยงานระดับจังหวัดทุกแห่งในกระทรวงมหาดไทย กระทรวงสาธารณสุข กระทรวงยุติธรรม กระทรวงศึกษาธิการ กระทรวงแรงงาน กระทรวงพัฒนาสังคมและความมั่นคงของมนุษย์ องค์การปกครองส่วนท้องถิ่น ศูนย์อำนวยการป้องกันและปราบปรามยาเสพติดจังหวัดพังงา และเครือข่ายภาคเอกชน</p>
<p>9. หน่วยงานดำเนินการ</p>	<p>สำนักงานสาธารณสุขจังหวัดพังงา</p>
<p>10. ระยะเวลาในการดำเนินโครงการ</p>	<p>ตุลาคม 2565 – กันยายน 2566</p>
<p>11. งบประมาณ</p>	<p>2,527,800บาท จากงบพัฒนาจังหวัดพังงา</p>
<p>12. ผลผลิต (Output)</p>	<ol style="list-style-type: none"> 1) จำนวนผู้เสพ ผู้ติดยาเสพติด โดยเฉพาะกลุ่มเด็กและเยาวชนทั้งในและนอกสถานศึกษามีจำนวนลดลง 2) สามารถค้นหาเด็กและเยาวชนกลุ่มเสี่ยงที่ใช้ และเสพยาเสพติดเข้าสู่กระบวนการบำบัดฟื้นฟูและปรับเปลี่ยนพฤติกรรมให้กลับมาเป็นคนดีของสังคมและไม่กลับไปยุ่งเกี่ยวกับยาเสพติดอีก 3) ได้ดำเนินงานในมาตรการเชิงรุก ด้านการป้องกันและปราบปรามยาเสพติดโดยบูรณาการหน่วยงานต่าง ๆ ในการปิดล้อมตรวจค้นพื้นที่แพร่ระบาดของยาเสพติด 4) สถานศึกษาได้ตระหนักถึงการดำเนินงานป้องกันและแก้ไขปัญหายาเสพติดในสถานศึกษา และขับเคลื่อนการดำเนินงานด้านการป้องกันและแก้ไขปัญหายาเสพติดในสถานศึกษา 5) สามารถขับเคลื่อนโครงการ TO BE NUMBER ONE จังหวัดพังงา ในทุกระดับให้มีประสิทธิภาพและเห็นผลเป็นรูปธรรม 6) มีการจัดกิจกรรมรณรงค์เนื่องในวันต่อต้านยาเสพติดโลก และวันสำคัญต่างๆ 7) หมู่บ้าน/ชุมชน สมาชิก TO BE NUMBER ONE จังหวัดพังงามีระดับการพัฒนาศักยภาพที่ดีขึ้น 8) ประชาชนในพื้นที่ปลอดภัยในชีวิตและทรัพย์สินของประชาชน

หัวข้อ	รายละเอียด
13. ผลลัพธ์จากการดำเนินโครงการ (Outcome)	<ol style="list-style-type: none">๑) ผู้เสพ/ผู้ติดยาเสพติด เยาวชนกลุ่มเสี่ยงและปัจจัยเสี่ยงในพื้นที่จังหวัดพังงาลดลง อยู่ในระดับเบาบางและสามารถควบคุมได้2) เกิดการบูรณาการด้านการปฏิบัติงานอย่างเป็นระบบ ทั้งด้านป้องกัน ด้านปราบปราม ด้านการบำบัดรักษา และฟื้นฟูสมรรถภาพผู้เสพ ผู้ติดยาเสพติด รวมทั้งการติดตามดูแลให้ความช่วยเหลือผู้ผ่านการบำบัดให้สามารถดำรงชีวิตอย่างปกติสุข3) มีระบบกลไกเฝ้าระวัง ป้องกันปัญหาหายาเสพติดอย่างเข้มแข็งในระดับพื้นที่4) หมู่บ้าน/ชุมชน สมาชิก TO BE NUMBER ONE จังหวัดพังงามีระดับการพัฒนาศักยภาพที่เข้มแข็ง5) ยกระดับคุณภาพชีวิตที่ดี มีความมั่นคงปลอดภัยเพื่อสร้างสังคมให้มั่นคงและน่าอยู่6) จังหวัด อำเภอ ชมรม มีศักยภาพเพิ่มขึ้นในการขับเคลื่อนงาน TO BE NUMBER ONE และมีเพิ่มขึ้นจากเดิมไม่น้อยกว่า ร้อยละ 107) เกิด อำเภอ ต้นแบบจำนวน 3 อำเภอและชมรมต้นแบบ ไม่น้อยกว่า 7 แห่ง8) สามารถเป็นองค์กรแห่งการเรียนรู้ TO BE NUMBER ONE ระดับประเทศ9) อำเภอ ชมรม มีศักยภาพสามารถเข้าสู่การประกวดผลงานระดับภาคได้เพิ่มขึ้น 19ชมรม10) เด็กและเยาวชน อายุ 6 – 24 ปี ทุกคนเป็นสมาชิก TO BE NUMBER ONE

การจัดทำแบบสรุปโครงการแบบย่อ (Project Brief) ของทุกโครงการภายใต้งบประมาณของจังหวัด

แบบสรุปโครงการแบบย่อ (Project Brief)

ประเด็นการพัฒนาจังหวัดที่ 4 ยกระดับคุณภาพชีวิต ที่มีความมั่นคงปลอดภัยเพื่อสร้างสังคม ให้มั่นคงและน่าอยู่

หัวข้อ	รายละเอียด
๑. ชื่อโครงการสำคัญ	-โครงการก่อสร้างด่านตรวจถาวรเพื่อให้ประชาชนมีความมั่นคงปลอดภัยในชีวิต และทรัพย์สินเพิ่มขึ้น
2. ชื่อแผนงาน	ส่งเสริมจิตสำนึกและกระบวนการมีส่วนร่วมในการแก้ไขปัญหา ด้านความมั่นคงและปัญหาอาชญากรรม
3. แนวทางการพัฒนา	ส่งเสริมจิตสำนึกและกระบวนการมีส่วนร่วมในการแก้ไขปัญหา ด้านความมั่นคงและปัญหาอาชญากรรม
4. หลักการและเหตุผล	จังหวัดพังงา เป็นพื้นที่ที่มีศักยภาพด้านการท่องเที่ยวสูง มีความจำเป็นเร่งด่วนมากที่จะทำให้เกิดความปลอดภัยในชีวิตและทรัพย์สินของประชาชนและนักท่องเที่ยว โดยการสร้าง ด่านตรวจถาวรในเส้นทางหลักที่จะเข้ามาในจังหวัดพังงา เพื่อป้องปรามและสกัดกั้น ผู้ก่อความไม่สงบ สิ่งของผิดกฎหมาย และแรงงานต่างด้าวที่ผิดกฎหมาย ที่จะเข้ามาในจังหวัดพังงาเพื่อให้จังหวัดพังงาปลอดภัย
5. วัตถุประสงค์ของโครงการ	๑.เพื่อเพิ่มความปลอดภัยในชีวิตและทรัพย์สินของประชาชนและนักท่องเที่ยว ๒.เพื่อป้องปรามและสกัดกั้น ผู้ก่อความไม่สงบที่จะเข้ามาในจังหวัดพังงา ๓.เพื่อป้องกันและสกัดกั้น สิ่งของผิดกฎหมายที่จะเข้ามาในจังหวัดพังงา ๔.เพื่อป้องกันและสกัดกั้น แรงงานต่างด้าวผิดกฎหมายที่จะเข้ามาในจังหวัดพังงา
6.ตัวชี้วัดและค่าเป้าหมาย	วัดจากความพึงพอใจของประชาชนและนักท่องเที่ยวในความปลอดภัยในชีวิตทรัพย์สิน
7. พื้นที่เป้าหมาย	อ.ตะกั่วป่า และ อำเภอก. ทัพปุด จ.พังงา

หัวข้อ	รายละเอียด
8. กิจกรรมหลัก	โครงการก่อสร้างด้านตรวจถาวร จำนวน ๒ แห่ง พร้อมอุปกรณ์ประจำด้านตรวจ และค่าปฏิบัติหน้าที่เผชิญเหตุการณ์ จนท. ประจำด้านตรวจ
8.1 กิจกรรมหลักที่ 1	โครงการก่อสร้างด้านตรวจถาวร บ้านทับก่า อ.ตะกั่วป่า จ.พังงา พร้อมอุปกรณ์ประจำด้านตรวจ
8.2 กิจกรรมหลักที่ 2	โครงการก่อสร้างด้านตรวจถาวร อ.ทับปุด จ.พังงา พร้อมอุปกรณ์ประจำด้านตรวจ
8.๓ กิจกรรมหลักที่ ๓	ค่าปฏิบัติหน้าที่เผชิญเหตุการณ์ จนท.ประจำด้านตรวจ
9. หน่วยงานดำเนินการ	กอ.รมน.จังหวัด พ.ง.
10. ระยะเวลาในการดำเนินโครงการ	๕ ปี
11. งบประมาณ	๔๐,๕๑๒,๐๐๐.- บาท จาก งบ.จังหวัดพังงา
12. ผลผลิต (Output)	๑. ตรวจสอบและป้องกัน ผู้ก่อความไม่สงบที่จะเข้ามาในจังหวัดพังงา ๒. ตรวจสอบและป้องกัน ยาเสพติดสิ่งของผิดกฎหมายที่จะเข้ามาในจังหวัดพังงา ๓. ตรวจสอบและป้องกัน แรงงานต่างด้าวที่ผิดกฎหมายเข้ามาในจังหวัดพังงา
13. ผลลัพธ์จากการดำเนินโครงการ (Outcome)	๑. ประชาชนและนักท่องเที่ยวมีความมั่นคงปลอดภัยในชีวิตและทรัพย์สินเพิ่มขึ้น ๒. ประชาชนและนักท่องเที่ยว ปลอดภัยจากสิ่งของผิดกฎหมายและยาเสพติด ๓. สถานประกอบการในจังหวัดพังงามีแรงงานต่างด้าวที่ถูกกฎหมาย

แบบฟอร์มโครงการแบบย่อ (Project Brief) ของทุกโครงการสำคัญภายใต้งบประมาณของยุทธศาสตร์
จังหวัดพังงา

ประเด็นการพัฒนาที่ 4 : ยกระดับคุณภาพชีวิต ที่มีความมั่นคงปลอดภัยเพื่อสร้างสังคม ให้มั่นคงและน่าอยู่

หัวข้อ	รายละเอียด
๑. ชื่อโครงการสำคัญ	โครงการพัฒนาสภาองค์กรชุมชนสู่การจัดสวัสดิการสังคมที่ยั่งยืน
๒. ชื่อแผนงาน	ส่งเสริมการกระบวนกรมีส่วนร่วมและพลังทางสังคมเพื่อเสริมสร้างชุมชนเข้มแข็ง
๓. แนวทางการพัฒนา	ส่งเสริมการกระบวนกรมีส่วนร่วมและพลังทางสังคมเพื่อเสริมสร้างชุมชนเข้มแข็ง
๔. หลักการและเหตุผล	ศาสตราจารย์นายแพทย์ประเวศ วะสี ผู้นำทางความคิดของขบวนการชุมชนเข้มแข็งในประเทศไทยและเป็นผู้ก่อตั้งมูลนิธิชุมชนท้องถิ่นพัฒนา ได้ให้แนวคิดสำคัญสำหรับการพัฒนาสังคมไทยขึ้นมาจากฐานล่าง คือชุมชนท้องถิ่น ^(๑) การส่งเสริมให้ชุมชนทั่วประเทศ ทั้งชุมชนชนบท ชุมชนเมือง ชุมชนลักษณะใหม่ๆ อันหลากหลาย สามารถจัดการตนเองให้เป็นระบบการอยู่ร่วมกันอย่างสมดุล จึงควรเป็นระเบียบวาระแห่งชาติ และเป็นยุทธศาสตร์ร่วมระหว่างทุกภาคส่วน และได้เสนอเป้าหมายการพัฒนาตำบลไว้ ๑๗ ประการ โดยกล่าวว่าเป้าหมายต่อไปนี้เป็นทั้งเป้าหมายเชิงเครื่องมือ กลไก และผลลัพธ์ ได้แก่ ๑) ส่งเสริมให้มีสภาผู้นำชุมชนทุกชุมชนในตำบล๒) สถาบันการเงินของชุมชนระดับตำบล ๓) วัดทุกวัดเป็นศูนย์กลางของชุมชน๔) โรงเรียนทุกโรงเรียน ในตำบลบูรณาการการเรียนรู้กับเศรษฐกิจ สังคม๕) สถานประกอบการในตำบล๖) มีสัมมาชีพเต็มพื้นที่ ๗) มีทักษะวิชาช่างทุกแขนง ๘) มีตลาดชุมชนและการจัดการท่องเที่ยวชุมชน๙) จัดการสิ่งแวดล้อมและพลังงานจัดการขยะ ๑๐) เป็นสังคมที่คนไทยไม่ทอดทิ้งกัน๑๑) มีองค์กรจัดการอาสาสมัครเพื่อชุมชน๑๒) พัฒนาคุณภาพเด็กและเยาวชนหมดทุกคน๑๓) ทุกตำบลเป็นตำบลปลอดภัย๑๔) นวัตกรรมระบบสุขภาพตำบล๑๕) แหล่งเรียนรู้ตำบล๑๖) มีความสามารถในการดึงความสนับสนุนจากภายนอก๑๗) เป็นตำบลแห่งการทำความดี ถ้าตำบลสามารถบรรลุเป้าหมายทั้ง ๑๗ จะเป็นตำบลเข้มแข็ง มีสุขภาวะที่สมบูรณ์ เป็นตำบลที่น่าอยู่ที่สุด รวมกันทั้งประเทศเป็นประเทศไทยที่น่าอยู่ที่สุด

หัวข้อ	รายละเอียด
	<p>ในรายงานผลการวิจัยประกอบการจัดทำข้อเสนอ แผนยุทธศาสตร์ร่วมแสงเลเซอร์ สนับสนุนระบบสุขภาพชุมชนในที่ประชุมสมัชชาสุขภาพแห่งชาติ ครั้งที่ ๖ พ.ศ. ๒๕๕๖^(๒) ระบุว่า ปัจจุบันมีหน่วยงานและองค์กรภาคีส่วนต่างๆ ทั้งหน่วยงานภาครัฐ ภาคเอกชน ประชาสังคมและองค์กรปกครองส่วนท้องถิ่นต่างให้ความสำคัญกับการสนับสนุนการพัฒนาในระดับชุมชนกันเป็นจำนวนมาก ซึ่งจากการประมวลผลข้อมูลพบว่า การดำเนินงานพัฒนาระบบสุขภาพชุมชนหรือชุมชนเข้มแข็งในด้านต่างๆ อาจแบ่งตามวัตถุประสงค์หลักในการพัฒนาได้ ๓ ด้าน ได้แก่ ด้านสุขภาพ ด้านเศรษฐกิจ และด้านสังคมและสิ่งแวดล้อมอย่างไรก็ตาม ปัจจุบันพบว่า มีหน่วยงานและองค์กรจำนวนมากจำนวนน้อย ๔๖ หน่วยงาน ที่มีบทบาทสนับสนุนชุมชนในรูปแบบวิธีการที่หลากหลาย และหากพิจารณาถึงลงไปในแนวทางการทำงานของแต่ละองค์กร จะพบสิ่งที่ทุกหน่วยงานภาคีต่างมีตรงกันอยู่หนึ่ง คือ กิจกรรมการจัดตั้งองค์กรชุมชนและการพัฒนาศักยภาพองค์กรชุมชนให้มีความเข้มแข็ง จนชุมชนสามารถจัดการปัญหาของตนเองได้ โดยหน่วยงานมักมีการประเมินเชิงคุณภาพและออกแบบเครื่องมือประเมินของหน่วยงานมาใช้เอง</p> <p>กรอบแนวคิดและสาระสำคัญของแผนยุทธศาสตร์ร่วมแห่งชาติ ว่าด้วยระบบสุขภาพชุมชนอันประกอบด้วย ๑)เป้าหมายร่วมที่ประกอบด้วยวิสัยทัศน์เชิงนามธรรมและเป้าหมายเชิงรุกที่เป็นจุดหมายปลายทางในระยะเวลา ๕-๑๐ ปีข้างหน้า ทั้งเชิงปริมาณและเชิงคุณภาพ ๒) หลักการร่วมในการทำงานสนับสนุนชุมชน ๓) ประการ๓)การสร้าง ความเข้าใจ และความเป็นเจ้าของร่วมกันระหว่างหน่วยงานโดยเฉพาะภาคีสนับสนุน รวมถึงองค์กรอื่นๆ ที่จะเข้ามาร่วมในอนาคต ๔)แผนยุทธศาสตร์ร่วมที่ประกอบด้วยวิสัยทัศน์ร่วม พันธกิจร่วม วัตถุประสงค์ ตัวชี้วัด กลยุทธ์การขับเคลื่อน แผนงานและโครงการบูรณาการ ๕)การพัฒนาฐานข้อมูลและองค์ความรู้ที่จำเป็นร่วมกันในลักษณะเป็นการเชื่อมโยงระบบฐานข้อมูลทั้งระดับพื้นที่และระดับชาติ ๖)การมีคลังเครื่องมือและเทคโนโลยีที่สามารถเลือกใช้ และแลกเปลี่ยนสนับสนุนกันและกัน ๗)การมีกลไกการจัดการในการประสานสนับสนุนพื้นที่และชุมชนใน ๓ ระดับ คือ ระดับพื้นที่ (หมู่บ้าน ตำบล และองค์กรปกครองส่วนท้องถิ่น) ระดับอำเภอ/จังหวัด และระดับชาติ</p>

หัวข้อ	รายละเอียด
	<p>แผนชุมชนและแผนพัฒนาตำบลมีคุณค่าตรงที่เป็นสิ่งบอกทิศทางในอนาคตของตำบลว่าในอีก ๓ ปี ๕ ปี ข้างหน้า ตำบลของเราจะมีหน้าตาอย่างไร เป็นเครื่องกำหนดการจัดทำแผนงาน โครงการของหน่วยงาน องค์กร และเครือข่ายต่างๆ ที่อยู่ในตำบล เป็นพื้นที่สาธารณะในการยึดโยงคนหมู่บ้าน หน่วยงาน องค์กร ให้เข้ามาทำงานร่วมกัน นำไปสู่การทำงานแบบบูรณาการกันอย่างแท้จริง เป็นที่รวมทุนด้านกำลังคน เงิน และอื่นๆ ก่อให้เกิดการทำงานที่สอดคล้องประสานกัน ไม่ซ้ำซ้อนกัน เกิดการแบ่งปันซึ่งกันและกัน และเป็นเครื่องบ่งชี้ว่าคนในตำบลมีความรักสามัคคีกัน เพราะแผนชุมชนและแผนพัฒนาตำบลนั้นเกิดจากการร่วมคิดร่วมทำ ร่วมติดตามประเมินผล และร่วมรับผลประโยชน์</p> <p>โครงการพัฒนาสภาองค์กรชุมชนตำบล นี้ เป็นโครงการในลักษณะการลงทุนทางสังคม(Social Investment) เพื่อเสริมสร้างความเข้มแข็งของระบบเศรษฐกิจและสังคมฐานราก คือระดับชุมชนท้องถิ่น ถูกออกแบบขึ้นมาโดยมีเป้าหมายในการบูรณาการงานสนับสนุนชุมชนเข้มแข็งขององค์กรภาคีระดับตำบลทั้ง ๔๐องค์กรที่มีงานรูปธรรมจริงอยู่ในพื้นที่ระดับต่างๆ และเป็นการสานต่อเจตนารมณ์การลงทุนความร่วมมือระหว่าง ๓๓ องค์กรในเวทีสมัชชาสุขภาพแห่งชาติครั้งที่ ๖ เพื่อสร้างตำบลน่าอยู่-ตำบลสุขภาวะให้ครอบคลุมฐานล่างของสังคมทั่วประเทศ</p> <p>จึงทำ โครงการพัฒนาสภาองค์กรชุมชนตำบล ยังเป็นไปตามเจตนารมณ์ ของ พรบ.สภาองค์กรชุมชน พ.ศ.๒๕๕๑ มาตรา ๒๗ ให้ที่ประชุมในระดับจังหวัดของสภาองค์กรชุมชนตำบล ดำเนินการเรื่องต่าง ๆ ดังต่อไปนี้ (๑) เสนอแนวทางการพัฒนาจังหวัดต่อผู้ว่าราชการจังหวัดและองค์การบริหารส่วนจังหวัด เพื่อนำไปประกอบการพิจารณาในการจัดทำแผนพัฒนาจังหวัด</p> <p>การดำเนินโครงการ เพื่อสร้างการมีส่วนร่วมในการพัฒนาแผนพัฒนาจังหวัดที่มาจากความร่วมมือของประชาชนในพื้นที่ชุมชน ท้องถิ่น ผ่านกระบวนการทำงานของสภาองค์กรชุมชน เพื่อนำเสนอ รวบรวมเป็นแผนพัฒนาขององค์การบริหารส่วนจังหวัด โดยยึดเป้าหมายการพัฒนาตำบล ๑๗ ประการ ตามที่กล่าวข้างต้น เป็นเครื่องมือกลางในการกำหนดตนเองในการพัฒนาของตำบล ซึ่งจะนำมาใช้เสริมและเติมเต็มในทุกพื้นที่ นอกจากนั้นยังออกแบบให้มีการพัฒนาข้อเสนอเชิงนโยบายในการสร้างกลไกสนับสนุนงานตำบลแห่งความสุข ระยะยาว</p>

หัวข้อ	รายละเอียด
๕. วัตถุประสงค์ของโครงการ	๑. เพื่อเสริมความเข้มแข็งองค์กรชุมชนและสภาองค์กรชุมชนให้มีการจัดกระบวนการทำแผนพัฒนาตำบลอย่างมีส่วนร่วม ๒. เพื่อเพิ่มพัฒนาศักยภาพสภาองค์กรชุมชนตำบลให้เกิดผู้นำรุ่นใหม่ที่หลากหลายในการร่วมในการพัฒนาชุมชน ท้องถิ่น ให้สอดคล้องกับแผนพัฒนาจังหวัดอย่างยั่งยืน ๓. เพื่อเกิดความร่วมมือกับภาคีหน่วยงานต่างๆในการบูรณาการแผนพัฒนาตำบลให้สอดคล้องกับวิถีชีวิต ภูมิปัญญา และเพิ่มมูลค่าทางเศรษฐกิจในพื้นที่ให้ประชาชนในตำบลได้
๖. ตัวชี้วัดและค่าเป้าหมาย	๑. เกิดผู้นำรุ่นใหม่จากสภาองค์กรชุมชนตำบล ๔๐ ตำบล ไม่น้อยกว่า ๔๐๐ คนเข้าร่วมในกระบวนการจัดทำแผนพัฒนาตำบลและขับเคลื่อนแผนไปสู่การปฏิบัติให้เกิดรูปธรรม ๒. สภาองค์กรชุมชนตำบล ๔๐ ตำบล ร่วมกับองค์กรปกครองส่วนท้องถิ่นและภาคีหน่วยงานต่างๆในการจัดทำแผนพัฒนาตำบลหนึ่งเดียว ๓. การส่งเสริมให้สภาองค์กรชุมชนตำบลดำเนินการตามภารกิจของสภาองค์กรชุมชนตำบลได้ ที่ ๔๐ ตำบล
๗. พื้นที่เป้าหมาย	๘ อำเภอ ๔๐ ตำบล ในจังหวัดพังงา
๘. กิจกรรมหลัก	พัฒนาศักยภาพสภาองค์กรชุมชนตำบลให้สามารถจัดทำแผนพัฒนาตำบลร่วมกับภาคีท้องถิ่นและหน่วยงานต่างๆได้
๘.๑ กิจกรรมหลักที่ ๑ งบประมาณ ผู้รับผิดชอบ หน่วยงานที่เกี่ยวข้อง	พัฒนาศักยภาพสภาองค์กรชุมชนตำบล -งบประมาณ ๓๐๐,๐๐๐ บาท -หน่วยงานที่รับผิดชอบ สำนักงานพัฒนาสังคมและความมั่นคงของมนุษย์จังหวัดพังงา ร่วมกับสมาคมประชาสังคมพังงาแห่งความสุข -หน่วยงานที่เกี่ยวข้อง สภาองค์กรชุมชนตำบลจังหวัดพังงา สถาบันพัฒนาองค์กรชุมชน(องค์การมหาชน)
๘.๒ กิจกรรมหลักที่ ๒ งบประมาณ ผู้รับผิดชอบ หน่วยงานที่เกี่ยวข้อง	เสริมศักยภาพสภาองค์กรชุมชนในการจัดทำแผนพัฒนาตำบลแบบมีส่วนร่วม -งบประมาณ รวม ๘๐๐,๐๐๐ บาท -หน่วยงานที่รับผิดชอบ สำนักงานพัฒนาสังคมและความมั่นคงของมนุษย์จังหวัดพังงา ร่วมกับสมาคมประชาสังคมพังงาแห่งความสุข -หน่วยงานที่เกี่ยวข้อง สภาองค์กรชุมชนตำบลจังหวัดพังงา สถาบันพัฒนาองค์กรชุมชน(องค์การมหาชน) สำนักงานท้องถิ่นจังหวัด

หัวข้อ	รายละเอียด
๙. หน่วยงานดำเนินการ	สำนักงานพัฒนาสังคมและความมั่นคงของมนุษย์จังหวัดพังงาร่วมกับสมาคมประชาสังคมพังงาแห่งความสุข
๑๐. ระยะเวลาในการดำเนินโครงการ	ปีงบประมาณ ๒๕๖๖
๑๑. งบประมาณ	งบประมาณ ๑,๑๐๐,๐๐๐.-บาท
๑๒. ผลผลิต (Output)	๑. สภาองค์กรชุมชนตำบล ๔๐ ตำบลได้รับการพัฒนาศักยภาพ และสามารถจัดกระบวนการทำแผนพัฒนาตำบลแบบมีส่วนร่วมได้ ๒. ผู้นำสภาองค์กรชุมชนตำบลไม่น้อยกว่า ๔๐๐ คน เป็นกำลังหลักในการสร้างการมีส่วนร่วมในพื้นที่ตำบลจากหลากหลายภาคส่วนในการจัดทำแผนพัฒนาตำบลร่วมกัน ๓. เกิดแผนพัฒนาตำบลที่มีส่วนร่วมของประชาชนทั้ง ๔๐ ตำบล
๑๓. ผลลัพธ์จากการดำเนินโครงการ (Outcome)	๑. ความเข้มแข็งของสภาองค์กรชุมชนตำบล จะนำไปสู่การสร้างการมีส่วนร่วมของประชาชนในการจัดทำแผนการพัฒนาตำบลแบบบูรณาการ ๒. องค์กรปกครองส่วนท้องถิ่น และสภาองค์กรชุมชนตำบล และองค์กรชุมชน เกิดความร่วมมือกันในการกำหนดแผนการพัฒนาตำบลอย่างมีธรรมาภิบาล ๓. การจัดทำแผนการพัฒนาแบบมีส่วนร่วมจะทำให้เกิดประโยชน์กับประชาชนในพื้นที่ตรงกับความต้องการของประชาชน ๔. การนำแผนการพัฒนาที่เกิดจากการมีส่วนร่วมไปปฏิบัติจะทำให้คุณภาพชีวิตประชาชนในตำบลดีขึ้นอย่างเห็นได้ชัดและนำไปพังงาแห่งความสุข

ภาคผนวก ก

รายการตรวจสอบการดำเนินการตามพระราชกฤษฎีกาว่าด้วยการบริหารงานจังหวัด
 และกลุ่มจังหวัดแบบบูรณาการ พ.ศ. 2551

จังหวัดพังงา

การดำเนินการ	ดำเนินการแล้ว	ไม่ได้ดำเนินการ
1) สํารวจความคิดเห็นของประชาชนในท้องถิ่นในจังหวัดด้วยวิธีหนึ่งวิธีใด ดังต่อไปนี้ <input type="checkbox"/> มอบให้ส่วนราชการหน่วยงานของรัฐ สถาบันการศึกษา หรือบุคคลอื่นใดทำการศึกษาคําถามความคิดเห็นของประชาชนในท้องถิ่นในจังหวัด <input type="checkbox"/> มอบให้ฝ่ายเลขานุการ ก.บ.จ. ดำเนินการหรือร่วมกับหน่วยงานอื่น ทำการศึกษาคําถามความคิดเห็นของประชาชนในท้องถิ่นในจังหวัด <input type="checkbox"/> แต่งตั้งคณะกรรมการของ ก.บ.จ. ขึ้นคณะหนึ่ง ทำหน้าที่ประสานงานเพื่อให้ได้ข้อมูลความคิดเห็นของประชาชนในท้องถิ่นในจังหวัด <input checked="" type="checkbox"/> ดำเนินการอื่นตามที่ ก.บ.จ. เห็นสมควร โดยดำเนินการคณะกรรมการ ก.บ.อ.	✓	
2) จัดประชุมหารือร่วมกันระหว่างหัวหน้าส่วนราชการที่มีสถานที่ตั้งทำการอยู่ในจังหวัด ไม่ว่าจะเป็นราชการบริหารส่วนภูมิภาคหรือราชการบริหารส่วนกลางและผู้บริหารองค์กรปกครองส่วนท้องถิ่นทั้งหมดในจังหวัด รวมทั้งผู้แทนภาคประชาสังคม และผู้แทนภาคธุรกิจเอกชน เพื่อรับฟังความคิดเห็นเกี่ยวกับแผนพัฒนาจังหวัดตามมาตรา 53/1 แห่งพระราชบัญญัติระเบียบบริหารราชการแผ่นดิน พ.ศ. 2534 ซึ่งแก้ไขเพิ่มเติมโดยพระราชบัญญัติระเบียบบริหารราชการแผ่นดิน (ฉบับที่ 7) พ.ศ. 2550 และมาตรา 19 มาตรา 21 มาตรา 22 มาตรา 23 และมาตรา 24 แห่งพระราชกฤษฎีกาว่าด้วยการบริหารงานจังหวัดและกลุ่มจังหวัดแบบบูรณาการพ.ศ. 2551	✓	
3) การประชุมของ ก.บ.จ. เพื่อจัดทำและเห็นชอบแผนพัฒนาจังหวัดตามพระราชกฤษฎีกาว่าด้วยการบริหารงานจังหวัดและกลุ่มจังหวัดแบบบูรณาการ พ.ศ. 2551 และหลักเกณฑ์ และวิธีการที่ ก.บ.ภ. กำหนด	✓	

ข้าพเจ้าขอรับรองว่า ข้อความดังกล่าวข้างต้นเป็นความจริงทุกประการ ทั้งนี้ได้แนบรายงานการประชุมคณะกรรมการบริหารงานจังหวัดแบบบูรณาการ (ก.บ.จ.) มาพร้อมนี้ด้วย

(ลงชื่อ).....
 (นายจำเริญ ทิพญพงศ์ธาดา)
 ผู้ว่าราชการจังหวัดพังงา

ภาคผนวก ข

สรุปผลการทบทวนแผนพัฒนาจังหวัด(พ.ศ.2566-2570)

หัวข้อ	แผนพัฒนาจังหวัด (พ.ศ. 2561 - 2565) (เสนอในปีงบประมาณ พ.ศ. 2565)	แผนพัฒนาจังหวัด (พ.ศ. 2566-2570)	เหตุผลของการ ปรับเปลี่ยน
เป้าหมายการ พัฒนา	“ จังหวัดพังงา เป็นศูนย์กลางการ ท่องเที่ยวเชิงนิเวศ เกษตรกรรมยั่งยืน สังคมแห่งการเรียนรู้ สู่ความเป็น เมืองน่าอยู่ เมืองแห่งความสุข ”	“ศูนย์กลางการท่องเที่ยวเชิงนิเวศ เกษตรยั่งยืน สังคมแห่งการเรียนรู้ สู่ ความเป็นเมืองอัจฉริยะแห่งความสุข ”	เพื่อให้สอดคล้อง สอดรับกับบริบท และสถานการณ์ที่ เปลี่ยนแปลงไป
ตัวชี้วัดความสำเร็จ ตามเป้าหมาย การพัฒนา	1. จำนวนนักท่องเที่ยวและรายได้ จากการท่องเที่ยวชาวไทย เพิ่มขึ้น ร้อยละ 2 (จากฐานนักท่องเที่ยวชาว ไทยปี 2562 ที่มีจำนวน 1,409,746 คน และรายได้ จำนวน 6,339.19 ล้านบาท) 2. มูลค่าสินค้าภาคเกษตรที่เพิ่มขึ้น และปลอดภัยได้มาตรฐาน ไม่น้อย กว่าร้อยละ 0.5 (จากฐานข้อมูล GPP ปี 2561 ที่มีจำนวน 9,589 ล้านบาท) 3. สัดส่วนคนจนหรือร้อยละของ ประชาชนที่มีรายจ่ายเพื่อการ อุปโภคบริโภคเฉลี่ยต่อคนต่อเดือน ที่อยู่ใต้เส้นความยากจน ไม่เกินร้อย ละ 5.96 (จากฐานข้อมูล ปี พ.ศ. 2561 ที่มีสัดส่วนร้อยละ 5.96)	1. จำนวนนักท่องเที่ยวและรายได้จาก การท่องเที่ยว เพิ่มขึ้นร้อยละ 2/ปี (จากฐานนักท่องเที่ยวปี 2563 ที่มี จำนวน 1,213,421 คน และรายได้ จำนวน 11,729 ล้านบาท) 2. มูลค่าสินค้าภาคเกษตรที่เพิ่มขึ้น และปลอดภัยได้มาตรฐาน ไม่น้อยกว่า ร้อยละ 0.5 (จากฐานข้อมูล GPP ปี 256 ที่มีจำนวน 17,599 ล้านบาท) 3. สัดส่วนคนจนหรือร้อยละของ ประชาชนที่ อยู่ใต้เส้นความยากจน (Poverty Line) ไม่เกินร้อยละ 2.75 (จากฐานข้อมูล ปี พ.ศ.2562 ที่มี สัดส่วนร้อยละ 2.75)	1. ปรับตัวชี้วัดที่ 1 เพื่อให้สอดคล้องกับ สถานการณ์ด้านการ ท่องเที่ยวในช่วง ปัจจุบันของประเทศ ที่ได้รับผลกระทบ จากการแพร่ระบาดของ ของโรคติดเชื้อไวรัส โคโรนา 2019 2. ปรับตัวชี้วัดที่ 3 เพื่อให้ครอบคลุม ตามเป้าหมายการ พัฒนา

สรุปผลการทบทวนแผนพัฒนาจังหวัด(พ.ศ.2566-2570)

หัวข้อ	แผนพัฒนาจังหวัด (พ.ศ. 2561 - 2565) (เสนอในปีงบประมาณ พ.ศ. 2565)	แผนพัฒนาจังหวัด (พ.ศ. 2566-2570)	เหตุผลของการ ปรับเปลี่ยน
ประเด็นการพัฒนา	ประเด็นการพัฒนาที่ 1 :สร้างเสริม คุณภาพการท่องเที่ยวเชิงนิเวศครบ วงจร	ประเด็นการพัฒนาที่ 1 :สร้างเสริม คุณภาพการท่องเที่ยวเชิงนิเวศครบ วงจร	คงเดิม
	ประเด็นการพัฒนาที่ 2 :สร้างเสริม ระบบ การบริหารจัดการด้าน การเกษตรอย่างเป็นระบบที่ยั่งยืน	ประเด็นการพัฒนาที่ 2 :สร้างเสริม ระบบการบริหารจัดการด้าน การเกษตรอย่างเป็นระบบที่ยั่งยืน	คงเดิม
	ประเด็นการพัฒนาที่ 3 :สร้างเสริม ระบบการจัดการ ทรัพยากรธรรมชาติและสิ่งแวดล้อม อย่างมีประสิทธิภาพและสมดุล	ประเด็นการพัฒนาที่ 3 : สงวน รักษา อนุรักษ์ ป่าชุมชน ทรัพยากรธรรมชาติและสิ่งแวดล้อม ให้มีประสิทธิภาพอย่างสมดุลยั่งยืน	ปรับใหม่ เพื่อให้มี ความรัดกุมมาก ยิ่งขึ้น
	ประเด็นการพัฒนาที่ 4 : ยกระดับ คุณภาพชีวิตที่ดี ความมั่นคง ปลอดภัย เพื่อสร้างสังคม ให้มั่นคง และน่าอยู่	ประเด็นการพัฒนาที่ 4 : ยกระดับ คุณภาพชีวิตที่ดี ความมั่นคง ปลอดภัย เพื่อสร้างสังคม ให้มั่นคง และน่าอยู่	คงเดิม





สำนักงานจังหวัดพังงา

กลุ่มงานยุทธศาสตร์และข้อมูลเพื่อการพัฒนาจังหวัด

เว็บไซต์ www.phangnga.go.th

โทร 076-481422